

第 3 機 構

- 1 市 長 、 副 市 長
- 2 歷代市長・副市長（助役）・収入役
- 3 行 政 機 構 図
- 4 報 酬 等
- 5 職 員

1 市長、副市長

市長 柴橋正直 副市長 後藤一郎 副市長 谷山拓也

2 歴代市長・副市長（助役）・収入役

歴 代 市 長

| 代 数 | 市 長 名 | 就 任 年 月 日 | 退 任 年 月 日 |
|--------|-----------|--------------|------------------|
| 初 代 | 熊 谷 孫 六 郎 | 明治 22. 7. 31 | 明治 26. 5. 31 |
| 第 2 代 | 堀 口 有 一 | 26. 7. 13 | (再任) |
| 第 3 代 | 堀 口 有 一 | 32. 7. 2 | (〃) |
| 第 4 代 | 堀 口 有 一 | 38. 7. 1 | 明治 41. 2. 25 |
| 第 5 代 | 服 部 正 | 41. 4. 16 | (再任) |
| 第 6 代 | 服 部 正 | 大正 3. 4. 22 | (〃) |
| 第 7 代 | 服 部 正 | 7. 4. 20 | 大正 10. 6. 6 |
| 第 8 代 | 堀 千 尋 | 10. 7. 2 | 11. 7. 13 |
| 第 9 代 | 丸 茂 藤 平 | 11. 9. 16 | 13. 4. 11 |
| 第 10 代 | 松 尾 国 松 | 14. 3. 7 | (再任) |
| 第 11 代 | 松 尾 国 松 | 昭和 4. 3. 7 | (〃) |
| 第 12 代 | 松 尾 国 松 | 8. 3. 7 | (〃) |
| 第 13 代 | 松 尾 国 松 | 12. 3. 7 | (〃) |
| 第 14 代 | 松 尾 国 松 | 16. 3. 7 | (〃) |
| 第 15 代 | 松 尾 国 松 | 20. 3. 7 | 昭和 21. 6. 7 |
| 公選初代 | 東 前 豊 | 22. 4. 5 | (再任) 26. 4. 4 |
| 第 2 代 | 東 前 豊 | 26. 4. 23 | 30. 1. 24 |
| 第 3 代 | 松 尾 吾 策 | 30. 2. 27 | (再任) 34. 2. 26 |
| 第 4 代 | 松 尾 吾 策 | 34. 2. 27 | (〃) 38. 2. 26 |
| 第 5 代 | 松 尾 吾 策 | 38. 2. 27 | (〃) 42. 2. 26 |
| 第 6 代 | 松 尾 吾 策 | 42. 2. 27 | 45. 8. 6 |
| 第 7 代 | 上 松 陽 助 | 45. 9. 13 | (再任) 49. 9. 12 |
| 第 8 代 | 上 松 陽 助 | 49. 9. 13 | 52. 1. 8 |
| 第 9 代 | 蒔 田 浩 | 52. 2. 28 | (再任) 56. 2. 26 |
| 第 10 代 | 蒔 田 浩 | 56. 2. 27 | (〃) 60. 2. 26 |
| 第 11 代 | 蒔 田 浩 | 60. 2. 27 | (〃) 平成元. 2. 26 |
| 第 12 代 | 蒔 田 浩 | 平成 元. 2. 27 | 5. 2. 26 |
| 第 13 代 | 浅 野 勇 | 5. 2. 27 | (再任) 9. 2. 26 |
| 第 14 代 | 浅 野 勇 | 9. 2. 27 | (〃) 13. 2. 26 |
| 第 15 代 | 浅 野 勇 | 13. 2. 27 | 14. 1. 11 |
| 第 16 代 | 細 江 茂 光 | 14. 2. 25 | (再任) 18. 2. 23 |
| 第 17 代 | 細 江 茂 光 | 18. 2. 24 | 20. 12. 31 |
| 第 18 代 | 細 江 茂 光 | 21. 1. 26 | (再任) 22. 2. 23 |
| 第 19 代 | 細 江 茂 光 | 22. 2. 24 | (〃) 26. 2. 23 |
| 第 20 代 | 細 江 茂 光 | 26. 2. 24 | 30. 2. 23 |
| 第 21 代 | 柴 橋 正 直 | 30. 2. 24 | (再任) 令和4. 2. 23 |
| 第 22 代 | 柴 橋 正 直 | 令和 4. 2. 24 | 在 任 中 |

歴 代 副 市 長

| 代 数 | 副 市 長 名 | 就 任 年 月 日 | 退 任 年 月 日 |
|-------|---------|-------------|----------------|
| 初 代 | 成 原 嘉 彦 | 平成 19. 4. 1 | 平成 20. 3. 21 |
| 初 代 | 英 直 彦 | 19. 4. 1 | 22. 3. 31 |
| 第 2 代 | 成 原 嘉 彦 | 20. 4. 2 | 24. 4. 1 |
| 第 3 代 | 武 政 功 | 22. 4. 1 | 25. 6. 30 |
| 第 4 代 | 藤 澤 滋 人 | 24. 4. 2 | 26. 3. 31 |
| 第 5 代 | 佐 藤 哲 也 | 25. 7. 1 | 27. 7. 12 |
| 第 6 代 | 浅 井 文 彦 | 26. 4. 1 | (再任) 30. 3. 31 |
| 第 7 代 | 今 岡 和 也 | 27. 7. 13 | 30. 6. 4 |

| 代 数 | 副 市 長 名 | 就 任 年 月 日 | 退 任 年 月 日 |
|--------|---------|------------|-------------|
| 第 8 代 | 浅 井 文 彦 | 30. 4. 1 | 令和 4. 3. 31 |
| 第 9 代 | 榎 橋 康 英 | 30. 7. 1 | 3. 6. 30 |
| 第 10 代 | 谷 山 拓 也 | 令和 3. 7. 1 | 在 任 中 |
| 第 11 代 | 後 藤 一 郎 | 4. 4. 1 | 在 任 中 |

歴 代 助 役

| 代 数 | 助 役 名 | 就 任 年 月 日 | 退 任 年 月 日 |
|--------|-----------|--------------|----------------|
| 初 代 | 堀 口 有 一 | 明治 22. 6. 1 | 明治 26. 7. 13 |
| 第 2 代 | 太 田 正 公 | 26. 8. 8 | 30. 6. 21 |
| 第 3 代 | 服 部 正 | 30. 7. 6 | (再任) |
| 第 4 代 | 服 部 正 | 36. 6. 27 | 明治 41. 4. 16 |
| 第 5 代 | 関 谷 久 之 助 | 41. 5. 12 | 大正 3. 5. 12 |
| 第 6 代 | 窪 田 武 洪 | 大正 3. 5. 2 | 7. 5. 31 |
| 第 7 代 | 千 原 規 矩 三 | 7. 10. 25 | 11. 10. 9 |
| 第 8 代 | 玉 田 忠 一 | 11. 11. 9 | 15. 11. 8 |
| 第 9 代 | 中 尾 義 正 | 昭和 2. 11. 24 | 昭和 6. 11. 23 |
| 第 10 代 | 東 前 豊 | 7. 7. 27 | (再任) |
| 第 11 代 | 東 前 豊 | 11. 7. 27 | (〃) |
| 第 12 代 | 東 前 豊 | 15. 7. 27 | 昭和 21. 1. 11 |
| 第 13 代 | 白 石 喜 太 郎 | 21. 3. 7 | 25. 3. 6 |
| 第 14 代 | 松 尾 吾 策 | 25. 6. 7 | 29. 6. 6 |
| 第 15 代 | 青 谷 太 郎 | 31. 6. 28 | 35. 6. 27 |
| 第 16 代 | 高 木 順 一 | 38. 10. 10 | (再任) 42. 10. 9 |
| 〃 | 守 屋 一 定 | 38. 10. 10 | 42. 3. 15 |
| 第 17 代 | 高 木 順 一 | 42. 10. 10 | 45. 8. 6 |
| 〃 | 北 田 霞 | 43. 12. 16 | 46. 2. 24 |
| 第 18 代 | 増 田 寿 策 | 46. 3. 23 | 50. 3. 22 |
| 第 19 代 | 蒔 田 浩 | 50. 3. 23 | 52. 2. 14 |
| 〃 | 西 田 創 | 50. 3. 23 | (再任) 54. 3. 22 |
| 第 20 代 | 戸 本 貢 | 52. 5. 18 | 56. 5. 17 |
| 〃 | 西 田 創 | 54. 3. 23 | (再任) 58. 3. 22 |
| 第 21 代 | 宮 浦 清 美 | 56. 5. 19 | (再任) 60. 5. 18 |
| 〃 | 西 田 創 | 58. 3. 23 | 62. 3. 22 |
| 第 22 代 | 宮 浦 清 美 | 60. 5. 19 | 平成 元. 5. 18 |
| 〃 | 坂 井 博 | 62. 3. 24 | 3. 3. 23 |
| 第 23 代 | 高 木 直 | 平成 元. 5. 19 | 5. 5. 18 |
| 〃 | 山 村 信 吾 | 3. 4. 1 | 5. 3. 31 |
| 第 24 代 | 藤 田 幸 也 | 5. 5. 25 | 7. 3. 30 |
| 第 25 代 | 原 田 邦 彦 | 5. 7. 1 | 7. 3. 30 |
| 第 26 代 | 加 藤 学 | 7. 4. 1 | (再任) 11. 3. 31 |
| 第 27 代 | 森 岡 秀 悟 | 7. 4. 2 | 10. 3. 31 |
| 第 28 代 | 江 藤 幸 治 | 10. 5. 25 | 13. 1. 5 |
| 第 29 代 | 加 藤 学 | 11. 4. 1 | 13. 4. 14 |
| 第 30 代 | 松 谷 春 敏 | 13. 1. 6 | 17. 1. 5 |
| 第 31 代 | 森 川 幸 江 | 13. 4. 16 | 14. 1. 8 |
| 第 32 代 | 薫 田 大 二 郎 | 14. 4. 1 | 16. 3. 31 |
| 第 33 代 | 小 野 崎 弘 樹 | 16. 4. 1 | 18. 3. 30 |
| 第 34 代 | 高 村 義 晴 | 17. 1. 6 | 19. 3. 30 |
| 第 35 代 | 成 原 嘉 彦 | 18. 4. 1 | 19. 3. 31 |

歴 代 収 入 役

(地方自治法の一部改正により、平成20年4月1日から特別職である収入役の制度にかわり、一般職の会計管理者に移行。)

| 代 数 | 収 入 役 名 | 就 任 年 月 日 | 退 任 年 月 日 |
|--------|-----------|--------------|---------------|
| 初 代 | 矢 野 廣 三 郎 | 明治 22. 10. 5 | |
| 第 2 代 | 箕 浦 宗 吉 | 28. 10. 5 | |
| 第 3 代 | 箕 浦 宗 太 郎 | 34. 10. 4 | 明治 37. 6. 25 |
| 第 4 代 | 岡 本 茂 | 37. 6. 25 | 39. 6. 20 |
| 第 5 代 | 玉 田 源 太 郎 | 39. 7. 14 | 44. 9. 26 |
| 第 6 代 | 伊 東 定 吉 | 44. 9. 26 | (再任) |
| 第 7 代 | 伊 東 定 吉 | 大正 6. 9. 28 | (〃) |
| 第 8 代 | 伊 東 定 吉 | 10. 9. 27 | 大正 12. 1. 7 |
| 第 9 代 | 岩 田 虎 雄 | 12. 6. 12 | (再任) |
| 第 10 代 | 岩 田 虎 雄 | 昭和 2. 6. 13 | (〃) |
| 第 11 代 | 岩 田 虎 雄 | 6. 6. 12 | 昭和 10. 6. 11 |
| 第 12 代 | 藤 吉 光 次 | 10. 6. 11 | (再任) |
| 第 13 代 | 藤 吉 光 次 | 14. 6. 12 | (〃) |
| 第 14 代 | 藤 吉 光 次 | 18. 6. 12 | 昭和 22. 6. 11 |
| 第 15 代 | 松 田 余 作 | 22. 7. 10 | (再任) |
| 第 16 代 | 松 田 余 作 | 26. 7. 10 | 昭和 30. 3. 5 |
| 第 17 代 | 青 谷 太 郎 | 30. 3. 24 | 31. 6. 27 |
| 第 18 代 | 岩 村 左 一 | 31. 6. 28 | (再任) |
| 第 19 代 | 岩 村 左 一 | 35. 6. 28 | (〃) |
| 第 20 代 | 岩 村 左 一 | 39. 6. 28 | 昭和 42. 11. 20 |
| 第 21 代 | 上 松 陽 助 | 42. 11. 21 | 45. 7. 15 |
| 第 22 代 | 増 田 寿 策 | 45. 10. 22 | 46. 3. 22 |
| 第 23 代 | 棚 瀬 乙 吉 | 46. 3. 23 | (再任) |
| 第 24 代 | 棚 瀬 乙 吉 | 50. 3. 23 | 昭和 54. 3. 22 |
| 第 25 代 | 森 瀬 満 | 54. 3. 23 | 58. 3. 22 |
| 第 26 代 | 林 清 | 58. 3. 23 | 62. 3. 22 |
| 第 27 代 | 横 山 武 司 | 62. 3. 24 | 平成 3. 3. 23 |
| 第 28 代 | 鷲 本 順 一 | 平成 3. 4. 1 | 7. 3. 31 |
| 第 29 代 | 玉 井 康 弑 | 7. 4. 1 | (再任) |
| 第 30 代 | 玉 井 康 弑 | 11. 4. 1 | 平成 13. 4. 30 |
| 第 31 代 | 山 田 多 聞 | 13. 5. 1 | 16. 3. 31 |
| 第 32 代 | 飯 沼 隆 司 | 16. 4. 1 | 20. 3. 31 |

岐阜市行政機構図 (R5.4.1現在)

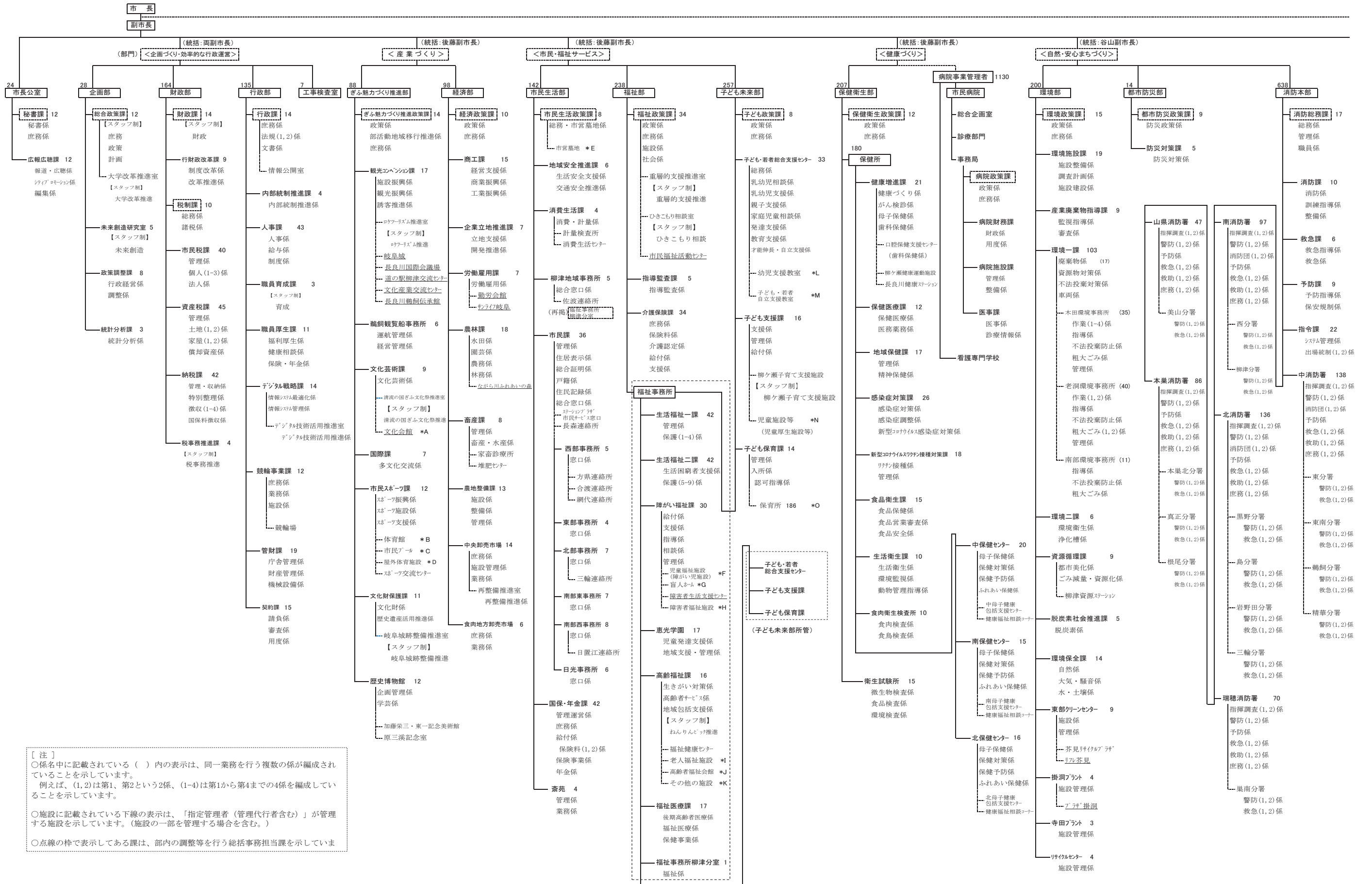

[注]
 ○係名中に記載されている()内の表示は、同一業務を行う複数の係が編成されていることを示しています。
 例えば、(1, 2)は第1、第2という2係、(1-4)は第1から第4までの4係を編成していることを示しています。
 ○施設に記載されている下線の表示は、「指定管理者(管理代行者含む)」が管理する施設を示しています。(施設の一部を管理する場合を含む。)
 ○点線の枠で表示してある課は、部内の調整等を行う総務担当課を示しています。

(福祉部所管)

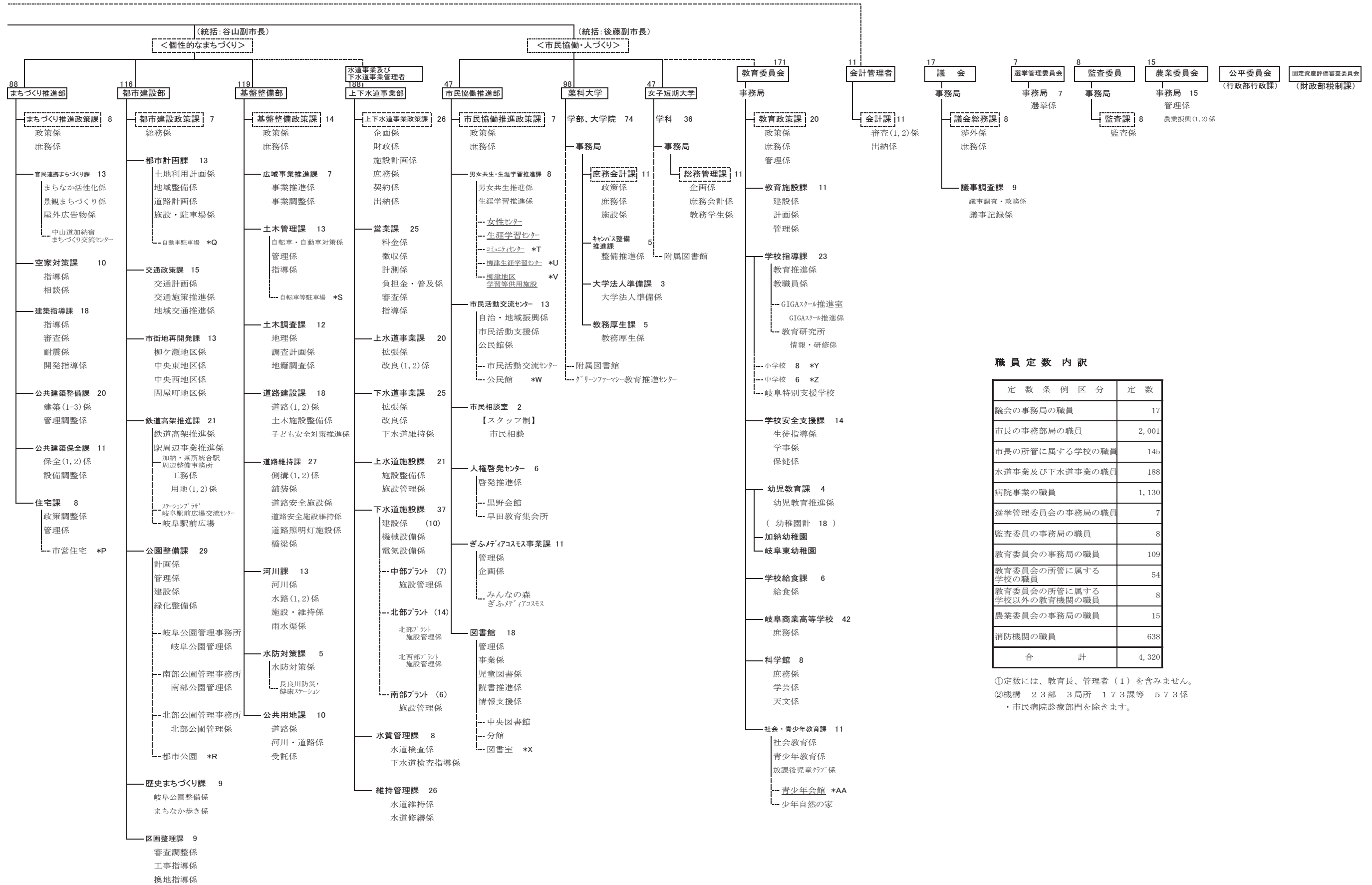

職員定数内訳

| 定数 | 条例区分 | 定数 |
|-------|--------------------------|-------|
| 17 | 議会の事務局の職員 | 17 |
| 2,001 | 市長の事務部局の職員 | 2,001 |
| 145 | 市長の所管に属する学校の職員 | 145 |
| 188 | 水道事業及び下水道事業の職員 | 188 |
| 1,130 | 病院事業の職員 | 1,130 |
| 7 | 選挙管理委員会の事務局の職員 | 7 |
| 8 | 監査委員の事務局の職員 | 8 |
| 109 | 教育委員会の事務局の職員 | 109 |
| 54 | 教育委員会の所管に属する学校の職員 | 54 |
| 8 | 教育委員会の所管に属する学校以外の教育機関の職員 | 8 |
| 15 | 農業委員会の事務局の職員 | 15 |
| 638 | 消防機関の職員 | 638 |
| 4,320 | 合計 | 4,320 |

①定数には、教育長、管理者（1）を含みません。
 ②機構 23部 3局所 173課等 573係
 ・市民病院診療部門を除きます。

| | | |
|------------------|-------|---|
| * A 文化会館 | (2) | 文化センター、市民会館 |
| * B 体育館 | (10) | 市民総合体育館、南部スポーツセンター、北部体育館、東部体育館、西部体育館、ファミリーパーク体育館、北西部体育館、岐陽体育館、体育ルーム、もえぎの里多目的体育館 |
| * C 市民ホール | (3) | 南部、本荘、北部 |
| * D 屋外体育施設 | (8) | 厚八運動場、岐陽運動場、則松球場、柳津運動場、高桑運動広場、坂巻運動広場、島西運動場、諏訪山運動場 |
| * E 市営墓地 | (5) | 上加納山墓地、大洞墓地、加納穴釜墓地、柳津北宮浦墓地、柳津宮東墓地 |
| * F 児童福祉施設 | | |
| 障がい児施設 | (1) | みやこ園（福祉型児童発達支援センター） |
| * G 盲人ホーム | (1) | 白杖園 |
| * H 障害者福祉施設 | (4) | 第二恵光、第三恵光、ワークス恵光、ケアホーム恵光 |
| * I 老人福祉施設 | | |
| 老人福祉センター | (9) | 和楽園、友楽園、西部福祉会館、三楽園、みやこ老人センター、柳津高齢者福祉センター、交楽園、長寿園、陽楽園 |
| * J 高齢者福祉会館 | (1) | ふれあいの館「白山」 |
| * K その他の施設 | (1) | 三田洞神仏温泉 |
| * L 幼児支援教室 | | 長良幼児支援教室、岐阜北幼児支援教室、鷺山幼児支援教室、岐阜東幼児支援教室、市橋幼児支援教室、加納幼児支援教室、岐阜南幼児支援教室、柳津幼児支援教室 |
| * M 子ども・若者自立支援教室 | | 明德子ども・若者自立支援教室、七郷子ども・若者自立支援教室、岐陽子ども・若者自立支援教室、芥見子ども・若者自立支援教室 |
| * N 児童施設等 | | |
| 児童厚生施設等 | (15) | 梅林児童館、黒野児童館、東児童センター、加納児童センター、西児童センター、日光児童センター、本郷児童センター、長良児童センター、長森児童センター、岩野田児童センター、サンプラットみわ・児童センター、サンプラットうずら・児童センター、柳津児童館、鷺山子ども館、ドリームシアター岐阜 |
| * O 保育所 | (14) | 京町、島、鷺山、長森南、長森北、木田、あかね、西郷、市橋、網代、三輪南、あいかわ、三輪北、黒野 |
| * P 市営住宅 | (31) | 茜荘、岩田坂、ハイツ佐、大洞、大洞緑、加野、ハイツ上加納、上加納荘、北一色、黒野北、黒野南、黒野コーポ、松籟、早田、早田北、ハイツ長森、長森南、三里北、三里南、三田洞、折立、岩戸、梅林、ハイツ早田、ふれあいの館白山、ハイツ桜木、ハイツ島、正木コーポ、青柳コーポ、本郷ハイツ、リバーサイド菅生 |
| * Q 自動車駐車場 | (3) | 金公園地下駐車場、駅西駐車場、岐阜シティ・パーク43地下駐車場 |
| * R 都市公園 | (377) | 岐阜公園、岐阜ファミリーパーク、岐阜市畜産センター公園、北西部運動公園、境川緑道公園、長良公園、野一色公園、福光中央公園、ハツ草公園、早田西公園、木ノ下公園、加納公園 ほか |
| * S 自転車等駐車場 | (26) | 清住町、名鉄岐阜駅南1、名鉄岐阜駅南2、岐阜駅西、岐阜駅東、名鉄岐阜駅東、西岐阜駅北1、西岐阜駅北2、西岐阜駅南1、西岐阜駅南2、長良、長住町、八代、正木、市橋、茜部菱野、切通駅、手力駅、下芥見駅、田神駅、細畑駅、高田橋駅、金町、日野、柳津、長森駅 |
| * T コミュニティセンター | (8) | 東部コミュニティセンター、西部コミュニティセンター、北部コミュニティセンター、南部コミュニティセンター、日光コミュニティセンター、長森コミュニティセンター、市橋コミュニティセンター、北東部コミュニティセンター |
| * U 柳津生涯学習センター | (2) | 柳津生涯学習センター、もえぎの里生涯学習センター |
| * V 柳津地区学習等供用施設 | (7) | 北塚会館、本郷会館、南塚会館、東栄会館、宮下コミュニティ会館、宮上ふれあい会館、高桑コミュニティ会館 |
| * W 公民館 | (50) | 三輪北、三輪南、岩野田、岩野田北、長良、長良東、長良西、常磐、鷺山、藍川、則武、島、早田、城西、黒野、方県、網代、西郷、七郷、木田、合渡、金華、京町、明德、徹明、本郷、木之本、梅林、白山、華陽、本荘、三里、鏡島、市橋、日置江、鶉、茜部、厚見、加納東、加納西、芥見、芥見東、芥見南、岩、日野、長森北、長森南、長森東、長森西、柳津 |
| * X 図書室 | (5) | 長良、東部、西部、長森、柳津 |
| * Y 小学校 | (46) | 岐阜、明郷、徹明さくら、白山、梅林、華陽、本荘、日野、長良、島、三里、鷺山、加納、加納西、則武、長森南、長森北、常磐、木田、岩野田、黒野、方県、茜部、鶉、七郷、西郷、市橋、岩、鏡島、厚見、長良西、早田、且格、芥見、合渡、三輪南、三輪北、網代、城西、藍川、長良東、長森西、芥見東、岩野田北、長森東、柳津 |
| * Z 中学校 | (23) | 岐阜清流、岐阜中央、本荘、梅林、加納、長森、長良、島、岩野田、精華、藍川、三輪、岐北、厚見、青山、陽南、藍川東、岐阜西、藍川北、長森南、東長良、境川、草潤 |
| * AA 青少年会館 | (5) | 中央青少年会館、北青少年会館、東青少年会館、青山青少年会館、青少年ルーム |

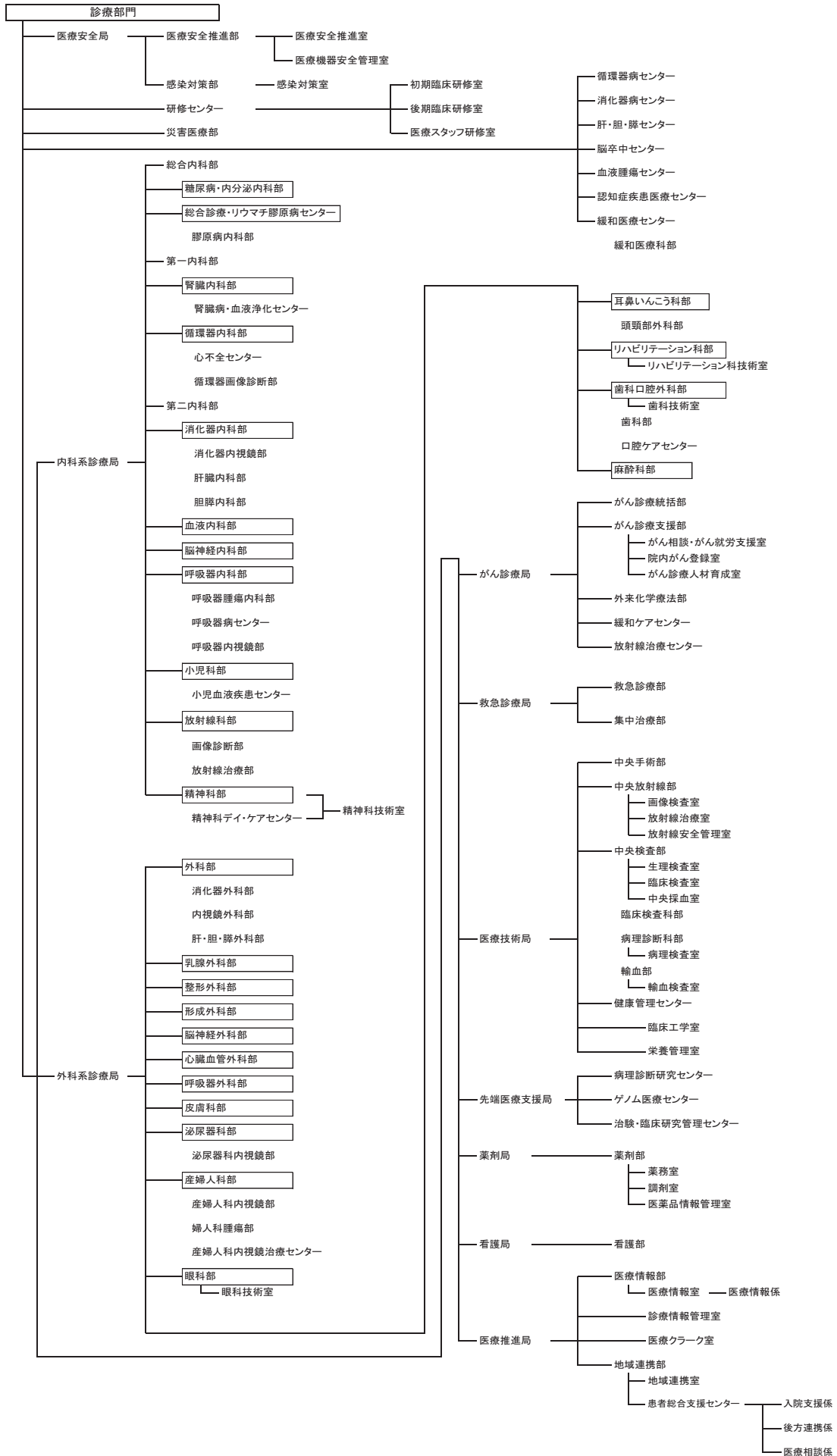

4 報 酬 等

市長、副市長、審議会委員等報酬・給料額

| 職 名 | 報酬(給料)額 | 適用年月日 |
|------------------------------|---------------|------------|
| 市 長 | 1,090,000 円/月 | H23. 4. 1 |
| 副 市 長 | 890,000 | 23. 4. 1 |
| 教 育 長 | 780,000 | 28.10.20 |
| 常 勤 の 監 査 委 員 | 630,000 | 23. 4. 1 |
| 教 育 委 員 会 委 員 | 95,500 | R 5. 4. 1 |
| 選 挙 管 理 委 員 会 委 員 長 | 27,100 円/日 | 5. 4. 1 |
| 選 挙 管 理 委 員 | 23,600 | H28. 4. 1 |
| 公 平 委 員 会 委 員 長 | 22,800 | 28. 4. 1 |
| 公 平 委 員 会 委 員 | 18,800 | 23. 4. 1 |
| 代 表 監 査 委 員 | 123,900 円/月 | R 5. 4. 1 |
| 監査委員(識見を有するもの) | 111,000 | 5. 4. 1 |
| 監査委員(議会選出) | 73,100 | 5. 4. 1 |
| 農 業 委 員 会 会 長 | 68,900 | 5. 4. 1 |
| 農業委員会会長の職務代理者 | 42,000 | 5. 4. 1 |
| 農 業 委 員 会 委 員 | 34,000 | 5. 4. 1 |
| 農地利用最適化推進委員代表 | 42,000 | 5. 4. 1 |
| 農地利用最適化推進委員副代表 | 37,700 | 5. 4. 1 |
| 農地利用最適化推進委員 | 34,000 | 5. 4. 1 |
| 固定資産評価審査委員会委員 | 10,800 円/日 | H16. 4. 1 |
| 市民栄誉賞審査委員会委員 | 9,100 | 25. 4. 1 |
| 名誉市民審査委員会委員 | 9,100 | 25. 4. 1 |
| 広報評価委員会委員 | 9,100 | 25. 4. 1 |
| 岐阜市立女子短期大学将来構想委員会委員 | 9,100 | R 5. 4. 1 |
| コミュニティバス運行事業者選定委員会委員 | 9,100 | H25. 4. 1 |
| コミュニティバス評価委員会委員 | 9,100 | 25. 4. 1 |
| 行財政改革推進会議委員 | 9,100 | 25. 4. 1 |
| 指定管理者選定委員会委員 | 9,100 | 25. 4. 1 |
| 指定管理者評価委員会委員 | 9,100 | 25. 4. 1 |
| PFI等事業者選定委員会委員 | 9,100 | R 4. 6. 28 |
| 公正職務審査会委員 | 9,100 | H29. 4. 1 |
| 行政不服審査会委員 | 9,100 | 28. 4. 1 |
| 情報公開・個人情報保護審査会委員 | 9,100 | 23. 4. 1 |
| 個人情報保護審議会委員 | 9,100 | 23. 4. 1 |
| 公務災害補償等認定委員会委員 | 10,500 | 23. 4. 1 |
| 公務災害補償等審査会委員 | 10,500 | 23. 4. 1 |
| 特別職報酬等審議会委員 | 9,100 | 23. 4. 1 |
| 職員倫理審査会委員 | 9,100 | 23. 4. 1 |
| 退職手当審査会委員 | 9,100 | 23.12.16 |
| 公正入札調査委員会委員 | 9,100 | 25. 4. 1 |
| 入札監視委員会委員 | 9,100 | 25. 4. 1 |
| プロポーザル審査委員会委員 | 9,100 | 25. 4. 1 |
| 建設工事総合評価審査委員会委員 | 9,100 | 25. 4. 1 |
| 観光振興検討委員会委員 | 9,100 | R 5. 4. 1 |
| 岐阜市文化産業交流センターネーミングライツ選定委員会委員 | 9,100 | H25. 4. 1 |
| 事業創造支援補助金審査委員会委員 | 9,100 | 25. 4. 1 |

| 職 名 | 報酬(給料)額 | 適用年月日 |
|-------------------------|-------------|------------|
| 岐阜市まちなか博士認定委員会委員 | 9,100 円/日 | H25. 4. 1 |
| 人・農地プラン検討委員会委員 | 9,100 | 25. 4. 1 |
| 優良農林水産事業者表彰選考委員会委員 | 9,100 | 25. 4. 1 |
| 中央卸売市場開設運営協議会委員 | 9,100 | 23. 4. 1 |
| 中央卸売市場取引委員会委員 | 9,100 | 23. 4. 1 |
| 食肉地方卸売市場取引委員会委員 | 9,100 | 25. 4. 1 |
| くらしの安全推進協議会委員 | 9,100 | 23. 4. 1 |
| 暴力追放推進協議会委員 | 9,100 | 24. 4. 1 |
| 交通安全対策会議委員 | 9,100 | 25. 4. 1 |
| 消費者教育推進地域協議会委員 | 9,100 | 27. 4. 1 |
| 住居表示審議会委員 | 9,100 | 23. 4. 1 |
| 国民健康保険運営協議会委員 | 10,500 | 23. 4. 1 |
| 民生委員推薦会委員 | 9,100 | 23. 4. 1 |
| 社会福祉審議会委員及び臨時委員 | 9,100 | 23. 4. 1 |
| 地域福祉推進委員会委員 | 9,100 | 25. 4. 1 |
| 災害弔慰金等支給審査委員会委員 | 9,100 | 28. 9. 27 |
| 介護認定審査会委員 | 14,000 | R 4. 4. 1 |
| 介護保険施設等整備法人選考委員会委員 | 9,100 | H25. 4. 1 |
| 介護保険地域密着型サービス運営委員会委員 | 9,100 | 25. 4. 1 |
| 高齢者福祉計画推進委員会委員 | 9,100 | 25. 4. 1 |
| 地域包括支援センター運営協議会委員 | 9,100 | 27. 4. 1 |
| 障害者施策推進協議会委員 | 9,100 | 23. 4. 1 |
| 障害者支援区分判定審査会委員 | 14,000 | R 4. 4. 1 |
| 障害者福祉施設移管先法人選考委員会委員 | 9,100 | H25. 4. 1 |
| 障害者総合支援協議会委員 | 9,100 | R 3. 4. 1 |
| 老人ホーム等入所判定委員会委員 | 9,100 | H25. 4. 1 |
| 児童福祉審議会委員及び臨時委員 | 9,100 | 23. 4. 1 |
| 子育て支援会議委員 | 9,100 | 25. 4. 1 |
| 岐阜市立保育所移管先法人選考委員会委員 | 9,100 | R 2. 6. 26 |
| 母子父子寡婦福祉資金貸付審査委員会委員 | 9,100 | H27. 4. 1 |
| 育英資金貸付審査委員会委員 | 9,100 | 28. 4. 1 |
| 子ども・若者総合支援センター事業推進委員会委員 | 9,100 | 26. 4. 1 |
| いじめ問題調査委員会委員及び臨時委員 | *9,100 | R 4. 4. 1 |
| いじめ問題調査委員会調査員 | 10,000円 /時間 | 4. 4. 1 |
| 保健医療審議会委員 | 9,100 円/日 | H23. 4. 1 |
| 食育推進会議委員 | 9,100 | 23. 4. 1 |
| 感染症診査協議会委員 | 10,500 | 23. 4. 1 |
| 小児慢性特定疾病審査会委員 | 10,500 | 25. 4. 1 |
| 予防接種健康被害調査委員会委員 | 10,500 | 25. 4. 1 |
| 岐阜市民病院改革プラン評価委員会委員 | 9,100 | 25. 4. 1 |
| 岐阜市民病院地域医療支援委員会委員 | 9,100 | 25. 4. 1 |
| 環 境 審 議 会 委 員 | 9,100 | 23. 4. 1 |
| 環境活動顕彰選考委員会委員 | 9,100 | 25. 4. 1 |
| 地球温暖化対策実行計画協議会委員 | 9,100 | 25. 4. 1 |
| ごみ減量対策推進協議会委員 | 9,100 | 25. 4. 1 |
| 地下水保全及び利活用検討委員会委員 | 9,100 | 25. 4. 1 |
| 自然環境保全推進委員会委員 | 9,100 | 27. 4. 1 |
| 一般廃棄物処理施設技術検討委員会委員 | 9,100 | 25. 4. 1 |

| 職 名 | 報酬(給料)額 | 適用年月日 |
|-------------------------|-------------|-----------|
| 一般廃棄物焼却施設用地選定委員会委員 | 9,100 円/日 | H28. 4. 1 |
| 防災会議委員、専門委員及び幹事 | 9,100 | 23. 4. 1 |
| 国民保護協議会委員、専門委員及び幹事 | 9,100 | 23. 4. 1 |
| 避難行動要支援者支援協議会委員 | 9,100 | R 3. 4. 1 |
| 救急業務対策協議会委員 | 9,100 | H25. 4. 1 |
| 空家等対策協議会委員 | 9,100 | 29. 4. 1 |
| 景 観 審 議 会 委 員 | 9,100 | 23. 4. 1 |
| 景観賞選考委員会委員 | 9,100 | 25. 4. 1 |
| 屋外広告物審議会委員 | 9,100 | 23. 4. 1 |
| 開 発 審 査 会 委 員 | 9,100 | 23. 4. 1 |
| 建 築 審 査 会 委 員 | 9,100 | 23. 4. 1 |
| 建築紛争調停委員会委員 | 9,100 | 23. 4. 1 |
| 都市計画審議会委員、臨時委員及び専門委員 | 9,100 | 23. 4. 1 |
| 土地区画整理審議会委員 | 9,100 | R 4. 4. 1 |
| 土地区画整理評価員 | 9,100 | 4. 4. 1 |
| 歴史的風致維持向上協議会委員 | 9,100 | H25. 4. 1 |
| 自転車等駐車対策協議会委員 | 9,100 | 23. 4. 1 |
| 放置自動車等対策協議会委員 | 9,100 | 23. 4. 1 |
| 水 防 協 議 会 委 員 | 9,100 | 23. 4. 1 |
| 上下水道事業経営審議会委員 | 9,100 | 31. 4. 1 |
| 住民自治推進審議会委員 | 9,100 | 23. 4. 1 |
| 市民活動支援事業審査委員会委員 | 9,100 | 25. 4. 1 |
| 市民参画賞選考委員会委員 | 9,100 | 25. 4. 1 |
| 市民生涯学習推進協議会委員 | 9,100 | 25. 4. 1 |
| 文化芸術推進審議会委員 | 9,100 | R 2. 4. 1 |
| 多文化共生推進会議委員 | 9,100 | 3. 4. 1 |
| 男女共同参画推進審議会委員 | 9,100 | H23. 4. 1 |
| 子どもの権利推進委員会委員 | 9,100 | 23. 4. 1 |
| 黒野共栄館運営審議会委員 | 18,200 円/年 | 27. 4. 1 |
| 教育集会所運営審議会委員 | 18,200 | 27. 4. 1 |
| 人権教育・啓発推進協議会委員 | 9,100 円/日 | 25. 4. 1 |
| 人権教育・啓発推進専門委員会委員 | 9,100 | 25. 4. 1 |
| 同和行政推進協議会委員 | 9,100 | 25. 4. 1 |
| みんなの森さふメディアアオスモス運営委員会委員 | 9,100 | 26. 9. 30 |
| 小学校及び中学校通学区区域審議会委員 | 9,100 | 23. 4. 1 |
| 教育委員会指定管理者選定委員会委員 | 9,100 | 25. 4. 1 |
| 教育委員会指定管理者評価委員会委員 | 9,100 | 25. 4. 1 |
| 教育委員会事務点検評価委員会委員 | 9,100 | 25. 4. 1 |
| 教育振興基本計画検討委員会委員 | 9,100 | 25. 4. 1 |
| 教育支援委員会委員 | 23,500 円/年 | 31. 4. 1 |
| 教育委員会いじめ問題対策委員会委員及び臨時委員 | **9,100 円/日 | R 4. 4. 1 |
| 教育委員会いじめ問題対策委員会調査員 | 10,000円 /時間 | 4. 4. 1 |
| 市立義務教育諸学校教科用図書採択検討委員会委員 | 9,100 円/日 | H26. 4. 1 |
| 学校給食研究委員会委員 | 9,100 | 25. 4. 1 |
| 学校給食献立作成委員会委員 | 9,100 | 25. 4. 1 |
| 学校結核対策委員会委員 | 10,500 | 25. 4. 1 |
| 公民館運営審議会委員 | 18,200 円/年 | 27. 4. 1 |
| 社 会 教 育 委 員 | 9,100 円/日 | 23. 4. 1 |

| 職 名 | 報酬(給料)額 | 適用年月日 |
|-----------------------|------------|-----------|
| 文化財審議会委員及び臨時委員 | 9,100 円/日 | H23. 4. 1 |
| 史跡加納城跡整備委員会委員 | 9,100 | 25. 4. 1 |
| 史跡岐阜城跡整備委員会委員 | 9,100 | 25. 4. 1 |
| 長良川鶺鴒習俗総合調査委員会委員 | 9,100 | 25. 4. 1 |
| 長良川鶺鴒習俗総合調査専門委員会委員 | 9,100 | 25. 4. 1 |
| 長良川流域の文化的景観検討委員会委員 | 9,100 | 25. 4. 1 |
| 岐阜まつり文化財検討委員会委員 | 9,100 | R 3. 4. 1 |
| 岐阜大仏保存整備検討委員会委員 | 9,100 | 4. 4. 1 |
| 岐阜市立図書館協議会委員 | 9,100 | H27. 4. 1 |
| 科 学 館 協 議 会 委 員 | 9,100 | 23. 4. 1 |
| 歴史博物館協議会委員 | 9,100 | 23. 4. 1 |
| 歴史博物館資料評価委員会委員 | 9,100 | 25. 4. 1 |
| 歴史博物館分館資料評価委員会委員 | 9,100 | 25. 4. 1 |
| 青少年問題協議会委員 | 9,100 | 23. 4. 1 |
| 少年自然の家運営審議会委員 | 9,100 | 23. 4. 1 |
| 放課後チャイルドコミュニティ推進委員会委員 | 9,100 | 25. 4. 1 |
| スポーツ推進計画検討委員会委員 | 9,100 | 25. 4. 1 |
| 選挙長及び开票管理者 | 10,800 円/回 | R 2. 4. 1 |
| 投票所の投票管理者 | 12,800 | 2. 4. 1 |
| 期日前投票所の投票管理者 | 11,300 円/日 | 2. 4. 1 |
| 投票所の投票立会人 | 10,900 円/回 | 2. 4. 1 |
| 期日前投票所の投票立会人 | 9,600 円/日 | 2. 4. 1 |
| 开票立会人及び選挙立会人 | 8,900 円/回 | 2. 4. 1 |
| その他非常勤の職員 | 規則で定める額 | |

*ただし、いじめの調査及び報告書の作成等市長が認める業務に従事した場合にあっては、10,000円/時間

**ただし、いじめの調査及び報告書の作成等教育委員会が認める業務に従事した場合にあっては、10,000円/時間

5 職 員

(1) 職 員 数

(令和5年4月1日現在)

| 区 分 | | 一般職員 | 教育公務員 | 臨時職員 | 合計 | |
|--------|-----------|--------|-------|------|-------|-----|
| 一般行政関係 | 普通会計関係 | 1,937 | 0 | 0 | 1,937 | |
| | その他会計関係 | 99 | 0 | 0 | 99 | |
| 消防関係 | | 643 | 0 | 0 | 643 | |
| 企業関係 | | 1,186 | 0 | 0 | 1,186 | |
| 教育関係 | 学校関係 | 小学校 | 8 | 0 | 0 | 8 |
| | | 中学校 | 6 | 0 | 0 | 6 |
| | | 特別支援学校 | 0 | 0 | 0 | 0 |
| | その他教育 | 高等学校 | 4 | 38 | 0 | 42 |
| | | 大学・短大 | 36 | 105 | 0 | 141 |
| | | その他の学校 | 0 | 17 | 0 | 17 |
| | 学校以外の教育関係 | | 95 | 32 | 0 | 127 |
| 合 計 | | 4,014 | 192 | 0 | 4,206 | |

(2) 職種別・職員数・給料・年齢

(令和5年4月1日現在)

| 区 分 | 職員数 | 平均給与月額 | 平均年齢 |
|-----------|-------|----------|--------|
| 一般行政職 | 1,510 | 320,600円 | 41歳00月 |
| 税務職 | 140 | 285,700 | 37歳06月 |
| 医師・歯科医師職 | 2 | 564,600 | 57歳10月 |
| 薬剤師・医療技術職 | 89 | 319,700 | 43歳06月 |
| 看護・保健職 | 115 | 299,100 | 39歳00月 |
| 福祉職 | 206 | 275,700 | 37歳01月 |
| 消防職 | 643 | 293,400 | 37歳09月 |
| 企業職 | 1,186 | 316,100 | 39歳07月 |
| 技能労務職 | 120 | 283,800 | 54歳06月 |
| 特定任期付職員 | 3 | 546,000 | 62歳04月 |
| 大学・短大教育職 | 105 | 422,600 | 47歳02月 |
| 高校(各種学校)〃 | 38 | 374,600 | 39歳11月 |
| 小・中・幼 〃 | 17 | 337,000 | 41歳11月 |
| その他の 〃 | 32 | 399,300 | 47歳08月 |
| 合 計 | 4,206 | 314,200 | 40歳05月 |

(3) 役職別平均給与・年齢等

ア 行政職料表(1)適用者の給料月額及び平均年齢

(令和5年4月1日現在)

| 区 分 | 最高 | 最低 | 平均 | 平均年齢 |
|-----|----------|----------|----------|--------|
| 参 与 | 521,400円 | 501,100円 | 510,755円 | 57歳02月 |
| 参 事 | 468,600 | 435,700 | 461,646 | 56歳02月 |
| 副参事 | 444,900 | 356,800 | 434,214 | 54歳04月 |
| 主 幹 | 410,200 | 315,100 | 399,906 | 53歳02月 |
| 副主幹 | 395,600 | 289,700 | 383,686 | 51歳03月 |
| 主 査 | 393,500 | 280,200 | 365,550 | 47歳07月 |
| 副主査 | 367,000 | 255,200 | 321,786 | 42歳06月 |
| 主 任 | 336,400 | 255,200 | 292,039 | 37歳07月 |

イ 管理職手当支給額

| | |
|-------|-------------------|
| 参 与 | 114,700円～130,300円 |
| 参 事 | 84,600円～ 94,000円 |
| 副 参 事 | 57,500円～ 79,700円 |
| 主 幹 | 32,100円～ 41,600円 |

(4) 職員旅費額

(単位：円)

| 区 分 | 鉄道賃 | 船賃 | 車 賃 (1kmにつき) | 旅行雑費 (1日につき) | 宿泊料 (1夜につき) |
|---|-----------------------------|--------------------|-----------------|-----------------|----------------|
| 市長、副市長、常勤の監査委員、教育長 | その乗車に要する運賃、急行料金及び特別車両料金(理事) | その乗船に要する運賃及び特別船室料金 | 37 | 1,200 | 14,000 |
| 岐阜市職員の給与に関する条例第23条第1項に規定する管理職員及び同条例第5条の2に規定する職員 | その乗車に要する運賃、急行料金 | その乗船に要する運賃 | 37 | 1,200 | 13,000 |
| その他の職員 | その乗車に要する運賃、急行料金 | その乗船に要する運賃 | 37 | 1,200 | 12,000 |

(5) ラスパイレス指数の推移

| 年 | 平成25 | 平成26 | 平成27 | 平成28 | 平成29 | 平成30 | 令和元 | 令和2 | 令和3 | 令和4 |
|----------|-------------------|-------|-------|-------|-------|-------|-------|-------|-------|------|
| ラスパイレス指数 | 101.5 (109.8)※ | 101.9 | 100.5 | 101.8 | 101.3 | 101.3 | 101.1 | 100.9 | 101.1 | 99.8 |

※()内は国の減額後。

(6) 組織・機構の見直し

時代の変化に対応し、将来を見据えた重点施策を機動的・効果的に実行できる組織体制を整備し、効率的な行政運営を行える組織にした。

○ 主な組織・機構の見直し

- ・薬科大学における公立大学法人化や、女子短期大学の改革の推進など、市立大学における諸課題への対応を担う組織として、総合政策課内に「大学改革推進室」を新設。
- ・令和6年に岐阜県にて開催予定の「清流の国ぎふ」文化祭2024及び全国高等学校総合文化祭に向けた準備のため、文化芸術課内に「清流の国ぎふ文化祭推進室」を新設。
- ・令和3年度に策定した「史跡岐阜城跡整備基本計画」に基づき、岐阜城山上部発掘調査や山麓居館庭園整備を効果的に推進するため、文化財保護課内に「岐阜城跡整備推進室」を新設。
- ・令和3年度に策定した「岐阜市中央卸売市場再整備事業基本計画」に基づき、官民連携手法の導入による再整備手法の検討や場内業者等関係者との調整を効果的に推進するため、中央卸売市場内に「再整備推進室」を新設。
- ・ひきこもり状態にある本人や家族等への包括的な支援体制を整備することにより、ひきこもり状態にある本人の居場所づくりや社会参加を促進し、本人及び家族等の福祉の増進を図ることを目的として、福祉政策課内に「ひきこもり相談室」を新設。
- ・令和5年4月30日開館の「岐阜市柳ヶ瀬子育て支援施設（ツナグテ）」について、効率的・効果的な施設運営を図るため、子ども支援課内に「柳ヶ瀬子育て支援施設」を新設。
- ・「岐阜市第三次公立保育所民営化基本計画」に基づき、「合渡保育所」、「柳津東保育所」、「佐波保育所」を民営化。
- ・従来の業務に加え、医師や看護師の働き方改革など、病院全般にわたる新たな課題解決に向けた業務を効果的に推進するため、「病院政策課」の担当業務のうち、予算、決算、契約などに関する業務を担う組織として、「病院財務課」を新設。
- ・経営企画課の機能を総合企画室に統合することに伴い、経営企画課を廃止。
- ・脱炭素社会の実現が求められる中、市域の脱炭素化に戦略的に取り組むため、「低炭素・資源循環課」を廃止し、ごみの減量・資源化等を担う「資源循環課」及び脱炭素化の推進を担う「脱炭素社会推進課」を新設。
- ・関連する業務を再編することで、効率的な業務の推進体制を整備するため、「開発指導景観課」を廃止し、「官民連携まちづくり課」を新設するとともに、「まちづくり推進政策課」から、まちなかの活性化に関する業務を「官民連携まちづくり課」に、道路位置指定・調査等に関する業務を「建築指導課」に移管。
- ・令和3年度に改定した「岐阜薬科大学キャンパス整備基本計画」に基づき、キャンパス整備を効果的に推進するため「キャンパス整備推進課」を新設。
- ・薬科大学の公立大学法人化を担う組織として「大学法人準備課」を新設。
- ・薬剤の調剤や販売を行う「附属薬局」について、学生に対する実務実習の場等と位置付けてきたが、利用者の減少などにより、組織を廃止。