

資料編

1 指定等文化財一覧

表 7 - 1 国指定文化財

No.	区 分		名 称	時 代	指定年月日	所在地	所有者 管理者
1	有形	工芸	金銅獅子唐草文鉢（国宝）	奈良	昭 30. 2. 2 (1955)	長良雄総 194-1	護国之寺
2	有形	絵画	絹本着色斎藤道三像斎藤義龍像	戦国	昭 50. 6. 12 (1975)	梶川町 9	常在寺
3	有形	絵画	裸婦図<山本芳翠筆/油絵 麻布>	明治	平 26. 8. 21 (2014)	宇佐 4-1-22	岐阜県
4	有形	絵画	絹本着色兜率天曼荼羅図	鎌倉	平 29. 9. 15 (2017)	伊奈波通 1-43	誓願寺
5	有形	彫刻	木造薬師如来立像	平安	大 3. 8. 25 (1914)	岩井 2-1-25	延算寺
6	有形	彫刻	木造千手観音坐像	平安	大 3. 8. 25 (1914)	溝口中 138-1	慈恩寺
7	有形	彫刻	木造千手観音立像	平安	大 3. 8. 25 (1914)	鏡島中 2-8-1	乙津寺
8	有形	彫刻	木造毘沙門天立像	鎌倉	大 3. 8. 25 (1914)	鏡島中 2-8-1	乙津寺
9	有形	彫刻	乾漆十一面観音立像	奈良	大 3. 8. 25 (1914)	美江寺町 2-3	美江寺
10	有形	彫刻	木造釈迦如来坐像	平安	大 4. 3. 26 (1915)	三輪 778-1	真長寺
11	有形	彫刻	木造毘沙門天立像	鎌倉	大 4. 3. 26 (1915)	岩滝東 3-421	岩滝山 奉賛会
12	有形	彫刻	木造韋駄天立像	鎌倉	大 14. 4. 24 (1939)	鏡島中 2-8-1	乙津寺
13	有形	工芸	太刀 銘景依造	鎌倉	昭 17. 6. 26 (1942)	伊奈波通 1-1	伊奈波 神社
14	有形	工芸	太刀 銘兼氏	室町	昭 27. 3. 29 (1952)	(岐阜市内)	(個人所有)
15	有形	書跡	寸松庵色紙（ふみわけて）	平安	昭 34. 6. 27 (1959)	(岐阜市内)	(個人所有)
16	有形	古文書	楽市楽座制札 附 織田信長百姓婦住制札	戦国	平 5. 6. 10 (1993)	神田町 6-24	円徳寺
17	有形	考古	老洞 1 号窯跡出土品	奈良	平 5. 6. 10 (1993)	大宮町 2-18-1	岐阜市
18	記念物	史跡	琴塚古墳	古墳	昭 9. 8. 9 (1934)	琴塚 3-5 -37 ほか	国、岐阜 市ほか
19	記念物	史跡	老洞・朝倉須恵器窯跡	奈良	昭 54. 5. 31 (1979)	芥見 6 丁目、 諏訪山 1 丁目	岐阜市 ほか
20	記念物	史跡	加納城跡	江戸	昭 58. 10. 28 (1983)	加納丸の内	国、岐阜 市ほか
21	記念物	史跡	岐阜城跡	戦国	平 23. 2. 7 (2011)	金華山 国有林ほか	国、岐阜 市ほか
22	記念物	天然記念物	中将姫誓願ザクラ	—	昭 4. 4. 2 (1929)	大洞 1-21-2	願成寺
23	民俗	有形民俗	長良川鵜飼用具	—	昭 30. 4. 22 (1955)	(岐阜市内)	岐阜長良川 鵜飼保存会
24	民俗	無形民俗	長良川の鵜飼漁の技術	—	平 27. 3. 2 (2015)	(岐阜市内)	岐阜長良川 鵜飼保存会
25	文化的 景観	文化的景観	長良川中流域における 岐阜の文化的景観	—	平 26. 3. 18 (2014)	大宮町 1 丁目ほか	国、岐阜 市ほか

表 7 - 2 県指定文化財 1

No.	区 分		名 称	時 代	指定年月日	所在地	所有者 管理者
26	有形	絵画	絹本著色涅槃図	室町	昭 34. 3. 10 (1959)	小野 598-1	正法寺
27	有形	絵画	絹本著色涅槃図	室町	昭 34. 3. 10 (1959)	小野 598-1	正法寺
28	有形	絵画	絹本著色刀八毘沙門天像	室町	昭 43. 8. 6 (1968)	大洞 1-21-2	願成寺
29	有形	絵画	紙本水墨仙厓筆老子図	江戸	昭 45. 1. 20 (1970)	栗野 2339	大龍寺
30	有形	絵画	紙本水墨仙厓筆狗子仏性図	江戸	昭 45. 1. 20 (1970)	栗野 2339	大龍寺
31	有形	絵画	絹本著色当麻曼荼羅	鎌倉	昭 46. 9. 14 (1971)	西荘 3-7-11	立政寺
32	有形	絵画	絹本著色十一面観音像	室町	昭 46. 9. 14 (1971)	西荘 3-7-11	立政寺
33	有形	絵画	絹本著色阿弥陀如来像	鎌倉	昭 46. 9. 14 (1971)	西荘 3-7-11	立政寺
34	有形	絵画	絹本著色善導大師像	鎌倉	昭 46. 9. 14 (1971)	西荘 3-7-11	立政寺
35	有形	絵画	絹本著色十三尊仏像	室町	昭 46. 9. 14 (1971)	西荘 3-7-11	立政寺
36	有形	絵画	絹本著色五大力菩薩像	鎌倉	昭 46. 9. 14 (1971)	西荘 3-7-11	立政寺
37	有形	絵画	絹本著色親鸞聖人御絵伝附紙本墨書 蓮如裏書	室町	昭 49. 3. 6 (1974)	茜部本郷 3-116-2	河野六坊 組合
38	有形	絵画	紙本著色白隠筆白沢図・観音像	江戸	昭 49. 11. 13 (1974)	栗野 2339	大龍寺
39	有形	絵画	絹本著色親鸞聖人御影	室町	昭 45. 1. 20 (1970)	長森本町 1-12-7	願養寺
40	有形	絵画	絹本著色如覚上人像	室町	昭 45. 1. 20 (1970)	長森本町 1-12-7	願養寺
41	有形	絵画	紙本著色鷹図六曲屏風	江戸	昭 56. 9. 16 (1981)	長良雄総 194-1	護国寺
42	有形	絵画	絹本著色涅槃図	室町	平 19. 2. 2 (2007)	三輪 778-1	真長寺
43	有形	絵画	絹本著色文殊菩薩像	室町	平 19. 2. 2 (2007)	三輪 778-1	真長寺
44	有形	彫刻	二王尊	鎌倉	昭 31. 11. 14 (1956)	大洞 1-21-2	願成寺
45	有形	彫刻	木造四天王立像	鎌倉	昭 41. 9. 14 (1966)	栗野西 8-175	済法寺
46	有形	彫刻	木造地藏菩薩立像	鎌倉	昭 41. 9. 14 (1966)	栗野西 8-175	済法寺
47	有形	彫刻	木造十一面観音立像	平安	昭 41. 9. 14 (1966)	栗野西 8-175	済法寺
48	有形	彫刻	木造不動明王立像	鎌倉	昭 41. 9. 14 (1966)	栗野西 8-175	済法寺
49	有形	彫刻	木造阿弥陀如来立像	鎌倉	昭 43. 3. 27 (1968)	福富 647-1	浄土寺
50	有形	彫刻	木造聖観音立像	平安	昭 43. 3. 27 (1968)	福富 647-1	浄土寺
51	有形	彫刻	木造十一面観音立像	鎌倉	昭 43. 8. 6 (1968)	大洞 1-21-2	願成寺
52	有形	彫刻	木造阿弥陀如来坐像	平安	昭 43. 8. 6 (1968)	大洞 1-21-2	願成寺
53	有形	彫刻	木造大日如来坐像	鎌倉	昭 43. 8. 6 (1968)	大洞 1-21-2	願成寺
54	有形	彫刻	木造阿弥陀如来立像	鎌倉	昭 6. 12. 14 (1971)	江崎南 24-12	立江寺

表 7 - 3 県指定文化財 2

No.	区 分		名 称	時 代	指定年月日	所在地	所有者 管理者
55	有形	彫刻	石造狛犬	安土桃山	昭 47. 3. 17 (1972)	伊奈波通 1-1	伊奈波 神社
56	有形	彫刻	籠大仏附木造薬師如来坐像	江戸 (平安)	昭 49. 3. 6 (1974)	大仏町 8	正法寺
57	有形	彫刻	木造阿弥陀如来坐像	平安	昭 49. 6. 18 (1974)	大仏町 8	正法寺
58	有形	彫刻	木造釈迦如来坐像	平安	昭 56. 5. 19 (1981)	城田寺 1821	舎衛寺
59	有形	彫刻	塑造仏頭及び残欠	奈良	昭 57. 5. 14 (1982)	長良雄総 194-1	護国之 寺
60	有形	工芸	太刀 銘国宗	鎌倉	昭 31. 3. 28 (1956)	(岐阜市 内)	(個人所 有)
61	有形	工芸	太刀 銘備前国長船住右近庄監保弘 造	鎌倉	昭 31. 3. 28 (1956)	(岐阜市 内)	(個人所 有)
62	有形	工芸	短刀 銘信国	室町	昭 31. 3. 28 (1956)	(岐阜市 内)	(個人所 有)
63	有形	工芸	鱧口 (銘 乾元二年)	鎌倉	昭 31. 11. 14 (1956)	大洞 1-21-2	願成寺
64	有形	工芸	華瓶及び閼伽桶	鎌倉	昭 31. 11. 14 (1956)	大洞 1-21-2	願成寺
65	有形	工芸	太刀 銘助真作	鎌倉	昭 35. 3. 30 (1960)	(岐阜市 内)	(個人所 有)
66	有形	工芸	太刀 銘兼氏	鎌倉	昭 36. 3. 6 (1961)	(岐阜市 内)	(個人所 有)
67	有形	工芸	銅製鱧口 (銘応永)	室町	昭 45. 1. 20 (1970)	(岐阜市 内)	(個人所 有)
68	有形	工芸	銅製鱧口 (銘文和)	室町	昭 45. 1. 20 (1970)	(岐阜市 内)	(個人所 有)
69	有形	工芸	獅子頭	江戸	昭 47. 3. 17 (1972)	伊奈波通 1-1	伊奈波 神社
70	有形	工芸	獅子頭	鎌倉	昭 47. 3. 17 (1972)	日野北 1-6-5	諏訪神 社
71	有形	工芸	刀 銘近江守源久道	江戸	昭 52. 3. 11 (1977)	御手洗 393	岐阜護 国神社
72	有形	工芸	金銅割五鈷杵	鎌倉	昭 57. 5. 14 (1982)	城田寺 1821	舎衛寺
73	有形	書跡	紙本墨書念誦次第※念誦次第五種伝 叡尊筆	鎌倉	昭 32. 7. 9 (1957)	大洞 1-21-2	願成寺
74	有形	書跡	美濃国第三宮因幡社本縁起	室町	昭 47. 3. 17 (1972)	伊奈波通 1-1	伊奈波 神社
75	有形	典籍	春日版大般若経	鎌倉	昭 43. 8. 6 (1968)	大洞 1-21-2	願成寺
76	有形	考古	銅経筒	平安	昭 49. 3. 6 (1974)	大宮町 2-18-1	岐阜市
77	有形	建造物	延算寺本堂	江戸	昭 31. 9. 7 (1956)	岩井 2-1-25	延算寺
78	有形	建造物	八幡神社社殿	桃山	昭 32. 12. 19 (1957)	芥見 2-93	八幡神 社
79	有形	建造物	日吉神社社殿	桃山	昭 32. 12. 19 (1957)	芥見 2-93	日吉神 社
80	有形	建造物	岐阜別院本門	江戸	昭 50. 7. 17 (1975)	西野町 3-1	本願寺 岐阜別 院
81	有形	建造物	岐阜別院裏門	江戸	昭 50. 7. 17 (1975)	西野町 3-1	本願寺 岐阜別 院
82	有形	建造物	護国之寺宝篋印塔	鎌倉	昭 57. 5. 14 (1982)	長良雄総 194-1	護国之 寺
83	記念物	史跡	智通光居墓	室町	昭 32. 3. 25 (1957)	西庄 3-7-11	立政寺

表 7 - 4 県指定文化財 3

No.	区 分		名 称	時 代	指定年月日	所在地	所有者 管理者
84	記念物	史跡	獅子庵	江戸～	昭 38. 9. 10 (1963)	山県北野 681 番地	獅子門
85	記念物	史跡	宝暦治水工事義没者墓	江戸	昭 41. 2. 8 (1966)	岩崎 3-15-1	霊松院
86	記念物	史跡	土岐成頼墓	戦国	昭 47. 3. 17 (1972)	寺町 19	瑞龍寺
87	記念物	史跡	斎藤妙椿墓	戦国	昭 47. 3. 17 (1972)	寺町 19	瑞龍寺
88	記念物	史跡	悟溪国師墓	戦国	昭 47. 3. 17 (1972)	寺町 19	瑞龍寺
89	記念物	史跡	厚見寺跡	白鳳	昭 47. 3. 17 (1972)	寺町 19	瑞龍寺
90	記念物	天然記念物	鏡岩	—	昭 33. 7. 16 (1958)	加野 1762 -1	(個人所 有)
91	記念物	天然記念物	白山神社のスギ	—	昭 43. 3. 27 (1968)	福富 2011 -1	白山神社
92	記念物	天然記念物	大智寺の大ヒノキ	—	昭 43. 8. 6 (1968)	山県北野 668-1	大智寺
93	記念物	天然記念物	浅見化石コレクション	—	昭 45. 1. 20 (1970)	長良梅子 2972-2	浅見化石 会館
94	民俗	有形民俗	手漉美濃和紙製造用具	—	昭 45. 1. 20 (1970)	大宮町 2-18-1	岐阜市
95	民俗	無形民俗	手力雄神社火祭り	—	昭 52. 3. 11 (1977)	蔵前 6-8-18	手力雄火 祭り奉賛 会

表 7 - 5 市指定文化財 1

No.	区 分		名 称	時 代	指定年月日	所在地	所有者 管理者
96	有形	絵画	絹本着色豊臣秀吉像	江戸	昭 33. 4. 9 (1958)	大宮町 2-18-1	岐阜市
97	有形	絵画	絹本着色悟溪国師頂相	戦国	昭 34. 10. 30 (1959)	栗野 2339	大龍寺
98	有形	絵画	絹本着色瑞翁国師頂相	戦国	昭 34. 10. 30 (1959)	栗野 2339	大龍寺
99	有形	絵画	絹本着色快川国師頂相	戦国	昭 34. 10. 30 (1959)	栗野 2339	大龍寺
100	有形	絵画	紙本水墨白鷺蓮盧図	室町	昭 44. 7. 14 (1969)	大宮町 2-18-1	岐阜市
101	有形	絵画	絹本着色阿弥陀如来像	鎌倉末 ～南北朝	昭 45. 9. 14 (1970)	江崎南 24-12	立江寺
102	有形	絵画	絹本着色勢至菩薩像	南北朝	昭 55. 3. 18 (1980)	長良雄総 194-1	護国之寺
103	有形	絵画	絹本着色蓮台阿字	南北朝	昭 55. 3. 18 (1980)	長良雄総 194-1	護国之寺
104	有形	絵画	絹本着色阿弥陀如来像	鎌倉末 ～南北朝	昭 55. 3. 18 (1980)	長良雄総 194-1	護国之寺
105	有形	絵画	絹本着色十三仏像	室町	昭 55. 3. 18 (1980)	長良雄総 194-1	護国之寺
106	有形	絵画	絹本着色釈迦十六善神像	南北朝	昭 55. 3. 18 (1980)	長良雄総 194-1	護国之寺
107	有形	絵画	絹本着色愛染明王像	室町	昭 55. 3. 18 (1980)	長良雄総 194-1	護国之寺
108	有形	絵画	絹本着色不動明王像	室町	昭 55. 3. 18 (1980)	長良雄総 194-1	護国之寺
109	有形	絵画	絹本着色両界曼荼羅図	室町	昭 55. 3. 18 (1980)	長良雄総 194-1	護国之寺

表 7 - 6 市指定文化財 2

No.	区 分		名 称	時 代	指定年月日	所在地	所有者 管理者
110	有形	絵画	絹本著色妙觀察智弥陀像	室町前期	昭 55. 7. 22 (1980)	城田寺 1821	舍衛寺
111	有形	絵画	絹本著色悟溪宗頓像	文明 18 (1486) 自賛	昭 55. 7. 22 (1980)	山県北野 668-1	大智寺
112	有形	絵画	絹本著色玉浦宗珙像	永正 6 (1509)	昭 55. 7. 22 (1980)	山県北野 668-1	大智寺
113	有形	絵画	絹本著色不動明王二童子像	室町 前期	昭 58. 3. 18 (1983)	下鶴飼 1422-1	下鶴飼区
114	有形	絵画	紙本著色斎藤妙椿像	江戸 中期	昭 58. 3. 18 (1983)	寺町 19	開善院
115	有形	絵画	絹本著色亀姫像	江戸	昭 58. 10. 13 (1983)	加納奥平 町 1- 22	盛徳寺
116	有形	絵画	絹本著色亀姫像	江戸	昭 58. 10. 13 (1983)	加納西広 江町 2-28	光国寺
117	有形	絵画	紙本墨画二起二睡図	戦国	昭 62. 10. 15 (1987)	大宮町 2-18-1	岐阜市
118	有形	絵画	絹本著色聖徳太子六臣像	鎌倉～ 南北朝	昭 63. 3. 30 (1988)	西荘 2-17-8	敬念寺
119	有形	絵画	絹本著色十字名号	室町	昭 63. 3. 30 (1988)	西荘 2-17-8	敬念寺
120	有形	絵画	非情成仏絵巻	室町	昭 63. 7. 15 (1988)	長良福光 2403-1	崇福寺
121	有形	絵画	紙本水墨白隠筆白衣観音像	江戸 中期	平元. 5. 30 (1989)	岩井 2-1-25	延算寺
122	有形	絵画	板戸絵	江戸 中期	平元. 5. 30 (1989)	岩井 2-1-25	延算寺
123	有形	絵画	絹本著色奥平信昌像	江戸	平 10. 9. 16 (1998)	加納奥平 町 1-22	盛徳寺
124	有形	絵画	絹本著色涅槃図	南北朝	平 10. 9. 16 (1998)	伊奈波通 1-43	誓願寺
125	有形	絵画	絹本著色当麻曼荼羅図	南北朝	平 10. 9. 16 (1998)	伊奈波通 1-43	誓願寺
126	有形	絵画	絹本著色土岐成頼像	室町	平 12. 3. 24 (2000)	寺町 19	瑞龍寺
127	有形	絵画	絹本著色悟溪宗頓像	室町	平 12. 3. 24 (2000)	寺町 19	瑞龍寺
128	有形	絵画	絹本著色五大尊像	南北朝 室町 前期	平 19. 3. 27 (2007)	三輪 778-1	真長寺
129	有形	絵画	絹本著色釈迦十六善神像	南北朝 室町 前期	平 19. 3. 27 (2007)	三輪 778-1	真長寺
130	有形	絵画	絹本著色涅槃図	室町	平 21. 9. 30 (2009)	長良福光 2403-1	崇福寺
131	有形	絵画	絹本著色釈迦三尊十六羅漢図	南北朝	平 21. 9. 30 (2009)	長良福光 2403-1	崇福寺
132	有形	絵画	絹本著色三十番神像	16 世紀 前半	平 27. 4. 7 (2015)	矢島町 1 丁目 55 番 地	法華寺
133	有形	絵画	絹本著色十二天像附三幅（水天・梵 天・地天）	14 世紀・ 16 世紀 後半・ 江戸中～ 明治	平 30. 2. 28 (2018)	大宮町 2-18-1	真長寺
134	有形	彫刻	木造延命地藏菩薩坐像	平安 後期	昭 32. 10. 1 (1957)	大門町 23	慈恩寺
135	有形	彫刻	石造救世観音立像	伝 唐	昭 33. 4. 9 (1958)	野一色 8-18-3	白龍観音
136	有形	彫刻	木造僧形神像	伝 鎌倉 ～南北朝	昭 34. 10. 30 (1959)	蔵前 6-8-22	手力雄神 社

表 7 - 7 市指定文化財 3

No.	区 分		名 称	時 代	指定年月日	所在地	所有者 管理者
137	有形	彫刻	木造薬師如来坐像（薬師寺）	江戸 前期	昭 34. 10. 30 (1959)	中屋西 76	薬師寺
138	有形	彫刻	木造尼僧像（薬師寺）	江戸	昭 34. 10. 30 (1959)	中屋西 76	薬師寺
139	有形	彫刻	木造芭蕉像	江戸 中期	昭 39. 3. 23 (1964)	大門町 23	慈恩寺
140	有形	彫刻	木造阿弥陀如来立像	室町 前期	昭 39. 3. 23 (1964)	島栄町 3-43	真蔵寺
141	有形	彫刻	木造神像	不詳	昭 43. 4. 17 (1968)	三輪 965	三輪神社
142	有形	彫刻	木造不動明王立像	室町	昭 43. 11. 26 (1968)	大洞 1-21-2	願成寺
143	有形	彫刻	木造弘法大師坐像	室町	昭 43. 11. 26 (1968)	大洞 1-21-2	願成寺
144	有形	彫刻	木造阿弥陀如来立像	鎌倉末～ 南北朝	昭 50. 6. 14 (1975)	(岐阜市内)	(個人所有)
145	有形	彫刻	木造閻魔王坐像	戦国	昭 50. 9. 9 (1975)	金華山	岐阜市
146	有形	彫刻	木造不動明王及二童子立像	鎌倉	昭 50. 9. 9 (1975)	長森岩戸 944-99	弘峰寺
147	有形	彫刻	木造十一面観音坐像	室町	昭 56. 11. 20 (1981)	柳津町高 桑 3-174	慈恩寺
148	有形	彫刻	正蓮寺の欄間	江戸	昭 59. 12. 25 (1984)	柳津町上 佐波 1-94	正連寺
149	有形	彫刻	木造大日如来坐像 付木札	平安 後期	昭 60. 7. 22 (1985)	石原 3-60-1	石原区
150	有形	彫刻	木造両頭愛染明王坐像	室町	昭 62. 3. 30 (1987)	三田洞 131	法華寺
151	有形	彫刻	木造阿弥陀如来立像	12 世紀 後半	平 8. 7. 3 (1996)	三田洞 131	法華寺
152	有形	彫刻	木造阿弥陀如来立像附関連文書二 通	鎌倉	平 8. 11. 13 (1996)	木造町 10	蓮生寺
153	有形	彫刻	木造四天王立像	平安	平 9. 2. 3 (1997)	岩井 2-1-25	延算寺
154	有形	彫刻	木造十一面観音立像	鎌倉	平 14. 9. 30 (2002)	芥見 2-91	真聖寺
155	有形	彫刻	木造釈迦如来坐像	平安後期	平 14. 9. 30 (2002)	伊奈波通 1-8	安乗院
156	有形	彫刻	木造十一面観音立像	12 世紀末	平 24. 8. 27 (2012)	美江寺町 2-3	美江寺
157	有形	彫刻	木造菩薩坐像	11 世紀頃	平 24. 8. 27 (2012)	美江寺町 2-3	美江寺
158	有形	彫刻	木造不動明王半跏像	鎌倉	平 27. 12. 1 (2015)	美江寺町 2-3	美江寺
159	有形	工芸品	丹波焼茶入 銘 柴の戸	不詳	昭 31. 4. 17 (1956)	(岐阜市内)	(個人所有)
160	有形	工芸品	梵鐘	戦国～ 江戸	昭 31. 10. 2 (1956)	神田町 6-24	円徳寺
161	有形	工芸品	鐺	不詳	昭 33. 11. 13 (1958)	(岐阜市内)	(個人所有)
162	有形	工芸品	神酒壺	伝 鎌倉 末～南北 朝	昭 34. 10. 30 (1959)	蔵前 6-8-22	手力雄神 社
163	有形	工芸品	美濃彫	戦国～桃 山	昭 44. 7. 14 (1969)	(岐阜市内)	(個人所有)
164	有形	工芸品	後藤派目貫	室町～ 桃山	昭 44. 7. 14 (1969)	(岐阜市内)	(個人所有)
165	有形	工芸品	三十三間堂通矢図小柄	室町	昭 45. 5. 11 (1970)	(岐阜市内)	(個人所有)

表 7 - 8 市指定文化財 4

No.	区 分		名 称	時 代	指定年月日	所在地	所有者 管理者
166	有形	工芸品	松上舞鶴二所物	18世紀 前半	昭 45. 5. 11 (1970)	(岐阜市 内)	(個人所 有)
167	有形	工芸品	銀箔押烏帽子形兜	安土 桃山	昭 60. 12. 26 (1985)	神田町 6-24	円徳寺
168	有形	工芸品	刀 銘 藤原利隆作関住兼定同作	16世紀 前葉	昭 62. 10. 15 (1987)	大宮町 2-18-1	岐阜市
169	有形	工芸品	刀 銘 濃州岐阜住兼舛作	安土 桃山	昭 62. 10. 15 (1987)	大宮町 2-18-1	岐阜市
170	有形	工芸品	猩々面	室町後 期～江 戸初期	昭 63. 12. 24 (1988)	美江寺町 2-3	美江寺
171	有形	工芸品	木造獅子頭	鎌倉	平 27. 12. 1 (2015)	美江寺町 2-3	美江寺
172	有形	書跡	金銀切箔散料紙墨書歌集断翰松葉切 (ないかしの)	伝 南北朝 ～室町	昭 31. 4. 17 (1956)	(岐阜市 内)	(個人所 有)
173	有形	書跡	金銀切箔散料紙墨書歌集断翰松葉切 (松すきの)	伝 南北朝 ～室町	昭 31. 4. 17 (1956)	(岐阜市 内)	(個人所 有)
174	有形	書跡	専福寺文書	戦国 安土 桃山	昭 31. 10. 2 (1956)	加納新町 47	専福寺
175	有形	書跡	本願寺顕如消息	戦国	昭 32. 10. 1 (1957)	神田町 6-24	円徳寺
176	有形	書跡	快川国師書跡	戦国	昭 34. 10. 30 (1959)	栗野 2339	大龍寺
177	有形	書跡	淡墨の論旨	室町	昭 44. 4. 9 (1969)	西荘 3-7-11	立政寺
178	有形	書跡	本寺末寺聖教僧衆弘通定置事智通筆	室町	昭 44. 4. 9 (1969)	西荘 3-7-11	立政寺
179	有形	書跡	松尾芭蕉筆 城跡や	江戸	昭 48. 3. 2 (1973)	(岐阜市 内)	(個人所 有)
180	有形	書跡	禁制 禁札	安土 桃山	昭 48. 8. 22 (1973)	東川手 1-7	正福寺
181	有形	書跡	紙本墨書唄銘 白隠筆	江戸 中期	昭 49. 7. 10 (1974)	福富 1072	少林寺
182	有形	書跡	舎衛寺縁起	南北朝 ～室町	昭 55. 9. 29 (1980)	城田寺 1821	舎衛寺
183	有形	書跡	護国之寺縁起	天正 8 (1580) 以前	昭 56. 7. 14 (1981)	長良雄総 194-1	護国之寺
184	有形	典籍	大般若経	平安～ 戦国	昭 46. 8. 10 (1971)	太郎丸 597-1	上諏訪神 社
185	有形	典籍	大般若経	平安・南 北朝・江 戸・明治	昭 54. 3. 19 (1979)	長良雄総 194-1	護国之寺
186	有形	典籍	両界念誦次第	鎌倉	昭 55. 9. 29 (1980)	城田寺 1821	舎衛寺
187	有形	考古資料	須恵器	奈良	昭 31. 10. 2 (1956)	(岐阜市 内)	(個人所 有)
188	有形	考古資料	龍門寺古墳出土品 1号墳	古墳	昭 40. 4. 28 (1965)	大宮町 2-18-1	岐阜市
189	有形	考古資料	龍門寺古墳出土品 12号墳	古墳	昭 40. 4. 28 (1965)	大宮町 2-18-1	岐阜市
190	有形	考古資料	龍門寺古墳出土品 13号墳	古墳	昭 40. 4. 28 (1965)	大宮町 2-18-1	岐阜市
191	有形	考古資料	龍門寺古墳出土品 14号墳	古墳	昭 40. 4. 28 (1965)	大宮町 2-18-1	岐阜市
192	有形	考古資料	龍門寺古墳出土品 15号墳	古墳	昭 40. 4. 28 (1965)	大宮町 2-18-1	岐阜市
193	有形	考古資料	史跡岐阜城跡 (織田信長居館跡) 出 土金箔飾り瓦	戦国	平 25. 11. 6 (2013)	大宮町 2-18-1	岐阜市

表 7 - 9 市指定文化財 5

No.	区 分		名 称	時 代	指定年月日	所在地	所有者 管理者
194	有形	歴史資料	丸窓電車 (モ 513 号車)	大正	平 31. 3. 28 (2019)	橋本町 1-100	岐阜市
195	有形	建造物	三輪神社社殿	桃山	昭 43. 4. 17 (1968)	三輪 965	三輪神社
196	有形	建造物	岐阜別院経蔵	江戸	昭 50. 7. 10 (1975)	西野町 3-1	本願寺岐 阜別院
197	有形	建造物	三輪神社石鳥居	江戸	昭 51. 8. 23 (1976)	三輪 965	三輪神社
198	有形	建造物	護国之寺楼門	江戸	昭 57. 2. 16 (1982)	長良雄総 194-1	護国之寺
199	有形	建造物	護国之寺奥之院	江戸	昭 59. 3. 19 (1984)	長良雄総 194-1	護国之寺
200	有形	建造物	延算寺鐘楼	江戸	昭 59. 3. 19 (1984)	岩井 2-1-25	延算寺
201	有形	建造物	名和昆虫研究所記念昆虫館	明治	平 2. 12. 26 (1990)	大宮町 2-18	名和昆虫 研究所
202	有形	建造物	妙照寺本堂	江戸	平 9. 7. 31 (1997)	梶川町 14	妙照寺
203	有形	建造物	妙照寺庫裡	江戸	平 9. 7. 31 (1997)	梶川町 14	妙照寺
204	有形	建造物	正法寺大仏殿	江戸	平 27. 4. 7 (2015)	大仏町 8 番地	正法寺
205	記念物	史跡	道三塚	江戸	昭 30. 12. 22 (1955)	長良福光 2495	岐阜市
206	記念物	史跡	土岐政房墓	戦国	昭 30. 12. 22 (1955)	茜部寺屋 敷	(個人)
207	記念物	史跡	成就院跡	戦国	昭 30. 12. 22 (1955)	茜部寺屋 敷	(個人)
208	記念物	史跡	黒野城跡	戦国	昭 30. 12. 22 (1955)	黒野 298 ほか	岐阜市
209	記念物	史跡	織田信長父子廟	江戸	昭 30. 12. 22 (1955)	長良福光 2403-1	崇福寺
210	記念物	史跡	切通陣屋跡	江戸	昭 30. 12. 22 (1955)	切通	(個人)
211	記念物	史跡	奥平信昌夫妻墓	江戸	昭 31. 4. 17 (1956)	加納奥平 町 1-22	盛徳寺
212	記念物	史跡	隠山円照禅師墓	戦国	昭 31. 10. 2 (1956)	寺町 19	瑞龍寺
213	記念物	史跡	伝織田塚改葬地	江戸	昭 32. 2. 12 (1957)	神田町 6-24	円徳寺
214	記念物	史跡	賀夫良命塚	古墳	昭 32. 2. 12 (1957)	金町 5-3	金神社
215	記念物	史跡	御菌の榎	戦国	昭 32. 10. 1 (1957)	若宮町 1 -8	樞森神社
216	記念物	史跡	森田草平生誕の地	明治	昭 42. 10. 25 (1967)	鷺山 390-1	岐阜市
217	記念物	史跡	鎧塚古墳	古墳	昭 44. 12. 16 (1969)	栗野西	(個人)
218	記念物	史跡	岩崎 1 号墳	古墳	昭 45. 8. 18 (1970)	岩崎字山 手	(個人)
219	記念物	史跡	日野 1 号墳	古墳	昭 45. 8. 18 (1970)	日野東 1 丁目	(個人)
220	記念物	史跡	石谷 1 号墳	古墳	昭 46. 4. 14 (1971)	石谷字北 山 610-3	八幡神社
221	記念物	史跡	正法寺跡	戦国	昭 47. 9. 7 (1972)	薬師町 25	正福寺
222	記念物	史跡	智照院古墳	古墳	昭 55. 3. 18 (1980)	岩田西 3-476	智照院

表 7 - 10 市指定文化財 6

No.	区 分		名 称	時 代	指定年月日	所在地	所有者 管理者
223	記念物	史跡	西山 4 号墳	古墳	昭 58. 3. 18 (1983)	長良六本松	(個人)
224	記念物	史跡	畑繫堤跡	江戸	昭 62. 3. 17 (1987)	柳津町丸野 2-173	畑繫堤跡 保存会
225	記念物	史跡	上城田寺第 4 古墳群	古墳	平 10. 5. 18 (1998)	城田寺字 大平	(個人)
226	記念物	史跡	瑞龍寺山頂遺跡	弥生	平 25. 4. 8 (2013)	上加納山 4700-1 ほか 3 筆	瑞龍寺ほ か
227	記念物	史跡	織田塚	戦国	平 25. 4. 8 (2013)	霞町 18	岐阜市
228	記念物	史跡	則武輪中跡・尉殿堤跡	江戸	平 30. 7. 27 (2018)	則武 565-1 ほ か	天神社
229	記念物	史跡	長山城跡	戦国	平 31. 3. 28 (2019)	芥見緑山 1-6106-1 ほか	芳野神社
230	記念物	名勝	真長寺の石庭	江戸	昭 46. 8. 10 (1971)	三輪 778-1	真長寺
231	記念物	名勝	法華寺庭園	江戸	平 9. 2. 3 (1997)	三田洞 131	法華寺
232	記念物	天然記念物	円龍寺の大イチョウ	—	昭 35. 4. 28 (1960)	大門町 18	円龍寺
233	記念物	天然記念物	延算寺のヤマモモ	—	昭 41. 2. 24 (1966)	岩井 2-1-25	延算寺
234	記念物	天然記念物	次木のツバキ	—	昭 41. 11. 1 (1966)	次木	(個人)
235	記念物	天然記念物	次木の藤九郎ギンナン	—	昭 41. 11. 1 (1966)	次木	(個人)
236	記念物	天然記念物	上宮寺の大イチョウ	—	昭 43. 7. 9 (1968)	大門町 12	上宮寺
237	記念物	天然記念物	日置江のモミジ	—	昭 50. 6. 14 (1975)	日置江	(個人)
238	記念物	天然記念物	三輪神社のスギ	—	昭 51. 12. 7 (1976)	三輪 965	三輪神社
239	記念物	天然記念物	北野神社のスギ	—	昭 52. 9. 27 (1977)	北野東 827	北野神社
240	記念物	天然記念物	古津のサザンカ	—	昭 55. 3. 18 (1980)	長良古津	(個人)
241	記念物	天然記念物	三田洞弘法のボダイジュ	—	昭 55. 9. 29 (1980)	三田洞 131	法華寺
242	記念物	天然記念物	福満寺のサルスベリ	—	昭 55. 9. 29 (1980)	石谷 478	福満寺
243	記念物	天然記念物	真聖寺のサザンカ	—	昭 57. 2. 16 (1982)	芥見 2-91	真聖寺
244	記念物	天然記念物	高桑のムクノキ	—	昭 60. 12. 25 (1985)	柳津町高 桑 1-167	神明神社
245	記念物	天然記念物	天満神社のシイ	—	平元. 5. 30 (1989)	福富 2137	天満神社
246	記念物	天然記念物	大洞のシデコブシ群落	—	平 2. 11. 30 (1990)	大洞緑山	岐阜市
247	記念物	天然記念物	深坂神社のスギ	—	平 3. 11. 20 (1991)	洞 726	深坂神社
248	記念物	天然記念物	岩滝のヤマモモ	—	平 9. 2. 3 (1997)	岩滝東	(個人)
249	記念物	天然記念物	延算寺のコバノミツバツツジ群落	—	平 10. 9. 16 (1998)	岩井 2-1-25	延算寺
250	記念物	天然記念物	大洞のコバノミツバツツジ群落	—	平 30. 7. 27 (2018)	大洞 2-324	岐阜市

表 7 - 11 市指定文化財 7

No.	区 分		名 称	時 代	指定年月日	所在地	所有者 管理者
251	記念物	天然記念物	真性寺のサルスベリ	—	令 2. 3. 27 (2020)	長良 129-1	河野真性 寺
252	民俗	有形民俗	山車	—	昭 33. 11. 13 (1958)※追加 指定昭 54. 3. 19(1979)	伊奈波通 1-1	伊奈波神 社
253	民俗	有形民俗	山車	—	昭 59. 3. 19 (1984)	加納天神 町 4-1	加納天満 宮
254	民俗	有形民俗	木造町神輿	—	平 9. 2. 3 (1997)	木造町 49	木造町自 治会
255	民俗	無形民俗	三輪神社稚児山の芸能	—	昭 57. 2. 16 (1982)	三輪 965	三輪まつ り保存会
256	民俗	無形民俗	高桑太鼓	—	昭 63. 3. 17 (1988)	柳津町高 桑 2- 156	高桑太鼓 保存会
257	民俗	無形民俗	獅子門正式俳諧	—	平 20. 3. 27 (2008)	山県北野 681 番地	獅子門
258	民俗	無形民俗	鵜匠家に伝承する鮎鮎製造技術	—	平 22. 3. 29 (2010)	長良	岐阜長良 川鵜飼保 存会
259	民俗	無形民俗	長良川鵜飼観覧船造船技術	—	平 22. 3. 29 (2010)	湊町 391	(個人)
260	民俗	無形民俗	長良川鵜飼観覧船操船技術	—	平 24. 3. 23 (2012)	湊町 1-2	長良川鵜 飼観覧船 操船技術 保存継承 会
261	民俗	無形民俗	鵜匠装束(藁製品)製作技術	—	平 29. 4. 25 (2017)	長良	岐阜長良 川鵜飼保 存会
262	民俗	無形民俗	伊奈波神社祭礼に伴う岐阜まつり行事	—	平 31. 3. 28 (2019)	伊奈波通 1-1	伊奈波神 社、岐阜 まつり宵 宮実行委 員会

表 7 - 12 国登録文化財

No.	区 分		名 称	時 代	指定年月日	所在地	所有者 管理者
263	有形	建造物	名和昆虫博物館	大正 8 年	平 8. 12. 20 (1996)	千畳敷大 道西 308-1	名和昆虫 研究所
264	有形	建造物	鏡岩水源地旧エンジン室	昭和 5 年	平 13. 8. 28 (2001)	鏡岩 408-2 米麩谷 1-2	岐阜市上 下水道事 業部
265	有形	建造物	鏡岩水源地旧ポンプ室	昭和 5 年	平 13. 8. 28 (2001)	鏡岩 408-2 米麩谷 1-1~2	岐阜市都 市建設部
266	有形	建造物	岐阜公園三重塔	大正 6 年	平 17. 11. 10 (2005)	槻谷 13-2	岐阜市
267	有形	建造物	葛西家住宅主屋	明治 28 年	平 17. 11. 10 (2005)	敷島町	(個人)
268	有形	建造物	葛西家住宅長屋門	明治 28 年	平 17. 11. 10 (2005)	敷島町	(個人)
269	有形	建造物	震災記念堂	明治 26 年	平 18. 8. 3 (2006)	若宮町	(個人)
270	有形	建造物	旧松喜仏壇店店舗兼主屋	明治 44 年	平 20. 10. 23 (2008)	白木町	(個人)
271	有形	建造物	旧櫻井銘木店店舗兼住宅	明治後半	平 23. 7. 25 (2011)	元浜町	(個人)
272	有形	建造物	旧櫻井銘木店土蔵	明治前半	平 23. 7. 25 (2011)	元浜町	(個人)
273	有形	建造物	空穂屋店舗兼主屋	明治 25 年頃	平 25. 6. 21 (2013)	靱屋町	(個人)
274	有形	建造物	空穂屋土蔵	明治中期	平 25. 6. 21 (2013)	靱屋町	(個人)
275	有形	建造物	抱石庵 (久松真一記念館)	大正 2 年	平 29. 10. 27 (2017)	長良福光	(個人)
276	有形	建造物	藤田家住宅主屋	明治 45 年頃	平 30. 11. 2 (2018)	東材木町	(個人)
277	有形	建造物	藤田家住宅土蔵	昭和 4 年	平 30. 11. 2 (2018)	東材木町	(個人)
278	民俗	有形民俗	岐阜提灯の製作用具及び製品	—	平 28. 3. 2 (2016)	大宮町 2-18-1	岐阜市

表 7 - 13 文化的景観の重要な構成要素 1

種別	番号	名 称	所在地区	所有者等	文化財等指定状況
A 区 域	1	長良川	長良川地区	国土交通省	景観重要河川
	2	金華山	金華山地区	林野庁	金華山国有林 国指定岐阜城跡
	3	長良自治会連合会範囲 鵜飼屋景観まちづくり協議会範囲	鵜飼屋地区	民間	
	4	金華自治会連合会範囲	旧城下町地区 川原町地区	民間	
	5	川原町まちづくり会範囲	川原町地区	民間	
	6	井の口まちづくり会範囲	旧城下町地区	民間	
	7	伊奈波界限まちづくり会範囲	旧城下町地区	民間	
B 道 路	8	市道長良 1 号線	鵜飼屋地区	岐阜市	
	9	市道長良 2 号線	鵜飼屋地区	岐阜市	
	10	市道長良 3 号線	鵜飼屋地区	岐阜市	
	11	市道長良 4 号線	鵜飼屋地区	岐阜市	
	12	市道長良 4 の 1 号線	鵜飼屋地区	岐阜市	
	13	市道長良 5 号線	鵜飼屋地区	岐阜市	
	14	市道長良 5 の 1 号線	鵜飼屋地区	岐阜市	
	15	市道長良 5 の 2 号線	鵜飼屋地区	岐阜市	
	16	市道長良 7 号線	鵜飼屋地区	岐阜市	
	17	市道長良 8 号	鵜飼屋地区	岐阜市	
	18	市道長良 8 の 3 号線	鵜飼屋地区	岐阜市	
	19	市道長良 23 号線	鵜飼屋地区	岐阜市	
	20	市道鵜飼屋東西線	鵜飼屋地区	岐阜市	
	21	市道長良南町長良北町線（旧高富街道）	鵜飼屋地区	岐阜市	
	22	市道長良 10 号線	鵜飼屋地区	岐阜市	
	23	市道長良 10 の 2 号線	鵜飼屋地区	岐阜市	
	24	市道東材木町湊町線（旧高富街道）	旧城下町地区 川原町地区	岐阜市	景観重要道路
	25	市道島 403 号線	川原町地区	岐阜市	景観重要道路
	26	市道元浜町支線	川原町地区	岐阜市	景観重要道路
	27	市道玉井町南北線	川原町地区	岐阜市	景観重要道路
	28	市道堤外支線	川原町地区	岐阜市	景観重要道路
	29	市道松ヶ枝町湊町線	旧城下町地区	岐阜市	景観重要道路
	30	市道山口町木挽町線	旧城下町地区	岐阜市	景観重要道路
	31	市道梶川町元浜線	旧城下町地区 川原町地区	岐阜市	景観重要道路
	32	市道今町 4 丁目元浜町線	旧城下町地区 川原町地区	岐阜市	

表 7 - 14 文化的景観の重要な構成要素 2

種別	番号	名 称	所在地区	所有者等	文化財等指定状況
B 道 路	33	市道本町 2 丁目西材木町線	旧城下町地区	岐阜市	景観重要道路
	34	市道上茶屋町木挽町線	旧城下町地区	岐阜市	景観重要道路
	35	市道木挽町大宮町 1 丁目線	旧城下町地区	岐阜市	景観重要道路
	36	市道西材木町上茶屋町線	旧城下町地区	岐阜市	景観重要道路
	37	市道中大桑町千畳敷下大道西線	旧城下町地区	岐阜市	景観重要道路
	38	市道本町 4 丁目大仏町線	旧城下町地区	岐阜市	景観重要道路
	39	市道松下町支線	旧城下町地区	岐阜市	
	40	市道松ヶ枝町松下町 1 号線	旧城下町地区	岐阜市	
	41	市道松ヶ枝町松山町線	旧城下町地区	岐阜市	景観重要道路
	42	市道夕陽ヶ丘岩戸線の 1	旧城下町地区	岐阜市	
	43	市道夕陽ヶ丘支線	旧城下町地区	岐阜市	
	44	市道四屋町本町 4 丁目線	旧城下町地区	岐阜市	
	45	市道本町 7 丁目線	旧城下町地区	岐阜市	
	46	市道本町 4 丁目下新町線	旧城下町地区	岐阜市	
	47	市道本町 2 丁目支線 (岐阜街道 (御鯨街道))	旧城下町地区	岐阜市	景観重要道路
	48	市道靱屋町線 (岐阜街道 (御鯨街道))	旧城下町地区	岐阜市	景観重要道路
	49	市道米屋町線 (岐阜街道 (御鯨街道))	旧城下町地区	岐阜市	景観重要道路
	50	市道白木町常盤町線 (岐阜街道 (御鯨街道))	旧城下町地区	岐阜市	景観重要道路
	51	市道中竹屋町中大桑町線	旧城下町地区	岐阜市	景観重要道路
	52	市道松屋町栄扇町線	旧城下町地区	岐阜市	
	53	市道矢島町 1 丁目伊奈波通 1 丁目線	旧城下町地区	岐阜市	景観重要道路
	54	市道矢島町 2 丁目松屋町線	旧城下町地区	岐阜市	
	55	市道矢島町 2 丁目若松町線	旧城下町地区	岐阜市	
	56	市道矢島町 2 丁目西野町 2 丁目線	旧城下町地区	岐阜市	景観重要道路
	57	市道堀江町本町 6 丁目線	旧城下町地区	岐阜市	
	58	市道矢島町 1 丁目末広町線	旧城下町地区	岐阜市	景観重要道路
	59	市道伊奈波通 1 丁目本町 1 丁目線	旧城下町地区	岐阜市	景観重要道路
	60	市道万力町線	旧城下町地区	岐阜市	
	61	市道万力町支線	旧城下町地区	岐阜市	
62	市道伊奈波通 1 丁目白木町線	旧城下町地区	岐阜市		
63	市道白木町線	旧城下町地区	岐阜市		
64	市道水ノ手支線 (金華山登山道)	金華山地区	岐阜市		
65	市道百曲支線 (金華山登山道)	金華山地区	岐阜市		
66	市道金華山登山本線 (金華山登山道)	金華山地区	岐阜市		
67	市道七曲支線 (金華山登山道)	金華山地区	岐阜市		
68	市道達目線 (金華山登山道)	金華山地区	岐阜市		
69	鼻高ハイキングコース (金華山登山道)	金華山地区	岐阜市		

表 7 - 15 文化的景観の重要な構成要素 3

種別	番号	名 称	所在地区	所有者等	文化財等指定状況
C 水路等	70	忠節放水路(湊コミュニティ水路)	川原町地区	岐阜市	景観重要水路
	71	今泉排水路(総構堀跡)	旧城下町地区	岐阜市	
	72	梶川堀跡	旧城下町地区	岐阜市	
D 建築物	73	岐阜公園三重塔	金華山地区	岐阜市	登録有形文化財
	74	岐阜城復興天守	金華山地区	岐阜市	日本遺産構成文化財
	75	鏡岩水源地旧エンジン室	川原町地区	岐阜市	登録有形文化財
	76	鏡岩水源地旧ポンプ室	川原町地区	岐阜市	登録有形文化財
	77	旧櫻井銘木店(重要な家屋)	川原町地区	民間	登録有形文化財 都市景観重要建築物
	78	旧松喜仏壇店(重要な家屋)	旧城下町地区	民間	登録有形文化財
	79	空穂屋(重要な家屋)	旧城下町地区	民間	登録有形文化財
	80	近藤家(重要な家屋)	川原町地区	民間	
	81	丹羽家(重要な家屋)	旧城下町地区	民間	
	82	旧麩兵(重要な家屋)	旧城下町地区	民間	
	83	山下鶴匠家(マルイチ)(重要な家屋)	鶴飼屋地区	民間	日本遺産構成文化財
	84	杉山鶴匠家(マルワ)(重要な家屋)	鶴飼屋地区	民間	日本遺産構成文化財
	85	杉山鶴匠家(ワチガイ)(重要な家屋)	鶴飼屋地区	民間	日本遺産構成文化財
	86	山下鶴匠家(マルヤマ)(重要な家屋)	鶴飼屋地区	民間	日本遺産構成文化財
	87	杉山鶴匠家(ヤマジョウ)(重要な家屋)	鶴飼屋地区	民間	日本遺産構成文化財
	88	杉山鶴匠家(マルヨ)(重要な家屋)	鶴飼屋地区	民間	日本遺産構成文化財
	89	徳廣別館(重要な家屋)	旧城下町地区	民間	
	90	後楽荘(重要な家屋)	旧城下町地区	民間	日本遺産構成文化財
91	川原町屋(重要な家屋)	川原町地区	民間	景観重要建造物 日本遺産構成文化財	
D・F 建築物・敷地	92	神明神社	鶴飼屋地区	宗教法人	
	93	庚申堂	川原町地区	宗教法人	
	94	青面山般若寺	旧城下町地区	宗教法人	
	95	教圓山地蔵寺	旧城下町地区	宗教法人	
	96	金鳳山正法寺	旧城下町地区	宗教法人	大仏殿：市重要文化財 (大仏：県重要文化財) 日本遺産構成文化財
	97	鷲林山常在寺	旧城下町地区	宗教法人	
	98	三光山妙照寺	旧城下町地区	宗教法人	市重要文化財 日本遺産構成文化財
	99	鳳堆山法蓮寺	旧城下町地区	宗教法人	
	100	大雄山妙覚院誓願寺	旧城下町地区	宗教法人	
	101	善光寺安乗院	旧城下町地区	宗教法人	
E 工作物	102	折戸橋	川原町地区	岐阜市	
	103	霞橋	川原町地区	岐阜市	
	104	美登里橋	川原町地区	岐阜市	

表 7 - 16 日本遺産の構成文化財 1

番号	文化財の名称	ストーリーの中の位置づけ	指定等の状況
1	岐阜城跡	信長の居城。山上の城郭と山麓の居館の2ヶ所でもてなしが行われた。江戸時代も尾張藩主らが見物に訪れており、明治以降になると一般に開放された。	国史跡
2	岐阜城復興天守	天守からの眺めは多くの人を魅了した。その姿は、遠くからでも存在感を示し、岐阜市のシンボルとして親しまれている。現在は昭和31年に造られた2代目の復興天守。	未指定
3	史跡岐阜城跡(織田信長居館跡)出土金箔飾り瓦	岐阜城山麓のもてなしの場である中心建物を飾った金箔瓦。日本で初めて城郭で用いられた。	市重要文化財
4	長良川の鵜飼漁の技術	近世以前からの伝統を継承した漁法。信長をはじめとする時の権力者は、鵜飼見物をおもてなしとして用いた。江戸時代以降もチャップリンをはじめ、世界の賓客が見物している。	国重要無形民俗文化財
5	長良川鵜飼用具	長良川の鵜飼に関する用具一式。鵜匠の伝統的な装束は江戸時代後期には成立した。	国重要有形民俗文化財
6	長良川鵜飼観覧船造船技術	客を乗せるために屋根を備えた観覧船の需要が高まり、他の川船と異なる観覧船造船技術が発達した。	市無形民俗文化財
7	長良川鵜飼観覧船操船技術	船からの鵜飼見物を支える船頭の操船技術。河床が川石である環境に合わせ、サオを主体にカイを併用する操船技術が発達した。	市無形民俗文化財
8	鵜匠家に伝承する鮎鮓製造技術	古代から献上品として珍重されてきた鮎鮓の製造技術。岐阜の食文化を示すもので、今も年末年始の贈答用に製造されている。	市無形民俗文化財
9	長良川まつり・鮎供養	鵜飼にまつわる祭事。旧暦6月6日に神明神社で行われる水運安全祈願の祭礼で、同じ日には鵜匠をはじめとする関係者による鮎供養の祭事が行われる。	未指定
10	船上の遊宴文化	長良川の舟遊びの文化。中世においても鵜飼観覧と舟遊びは一体のものであった。現在も長良川鵜飼から生まれた小唄「風折烏帽子」などの伝統的な遊興文化が良好に継承されている。	未指定
11	長良川中流域における岐阜の文化的景観	もてなしの舞台となった長良川、岐阜城・金華山、城下町一帯の景観。街区などのまちの骨格は戦国時代にまでさかのぼる。	国重要文化的景観
12	後楽荘(日本料理店)	まちでのおもてなしの場のひとつ。明治時代以降、金華山を眺望できる部屋で客をもてなした。	文化的景観 重要な構成要素
13	川原町屋(喫茶店)	まちでのおもてなしの場のひとつ。天守を眺望できる部屋をもうけて、客をもてなした。部屋は明治末の復興天守建設を受けて造られた。	文化的景観 重要な構成要素
14	鵜匠家	鵜飼屋地区に存在する6件の鵜匠の家。主屋のほか、鵜の世話や漁の運営に必要な鳥屋、水場、松小屋などが設けられている。	文化的景観 重要な構成要素

表 7-17 日本遺産の構成文化財 2

番号	文化財の名称	ストーリーの中の位置づけ	指定等の状況
15	川原町のまちなみ	川湊の近くに発展した集落。かつては多くの紙問屋や材木問屋が軒を連ね、現在も独特の白木の格子が続く美しい町並みが継承されている。 一部の建物は文化的景観の重要な構成要素となっている。	文化的景観 重要な構成要素
16	御鯔街道のまちなみ	当時の主要道路。江戸時代、鮎鮎を江戸まで運んだため御鯔街道と呼ばれるようになった。現在も旧紙問屋など多くの店舗が立ち並ぶ。	文化的景観 重要な構成要素
17	妙照寺本堂・庫裏	江戸時代、松尾芭蕉が約1ヶ月滞在した寺。芭蕉はここを拠点に金華山登山や鶴飼見物を行った。また岐阜御成の際には藩主の休憩所ともなった。	市重要文化財
18	楽市楽座制札附織田信長百姓帰住制札5点	当時のまちなみにぎわいを物語る資料。信長がまちの活性化のため出した制札。	国重要文化財
19	善光寺	山科言継が訪れた城下町の名所で、滞在中に2度お参りに訪れている。信長の嫡子信忠により信州の善光寺如来が移されていた時期もあった。	未指定
20	法華寺	山科言継が訪れた城下町の名所。信長の入城後に清須から移転したと伝えられる寺で、言継は長良川とセットで訪れている。	未指定
21	御菌の榎	当時のまちなみにぎわいを物語る場所。楽市の市神として祀られたとされる榎で、江戸時代、朝日文左衛門は金華山観光をする前に立ち寄っている。	市史跡
22	伊奈波神社	天文8（1539）年、築城に伴い斎藤道三が金華山から現在地に移したと伝えられる。岐阜市の総氏神で旧県社。	未指定
23	岐阜まつり	中世から続く伊奈波神社の祭礼。現在は4月第1土曜日に行われている。江戸時代の史料には27台の山車が描かれるなど町を挙げての祭りであった。 現在残されている4台の山車は、市の文化財に指定されている。	市有形民俗文化財
24	正法寺（岐阜大仏）	材木や竹、和紙等からなる民芸的な大仏は、大仏殿と一体で造られ、町のランドマークになっている。 武家屋敷跡地に立地しており、まちでのおもてなしの拠点の一つ。近年まで境内で精進料理も提供していた。	文化的景観 重要な構成要素 県重要文化財 市重要文化財
25	岐阜提灯	上流から運ばれた美濃和紙と近隣で産出された良質の竹を利用して造られる工芸品。言継の記録にある、京都まで評判が知れ渡っていた美濃の灯籠は、この提灯であった可能性がある。	国登録有形民俗文化財
26	岐阜団扇	美濃の手漉き和紙と良質な竹を用いて作られた工芸品。室町時代には岐阜の団扇が宮中に献上されていたとの記録がある。	未指定
27	岐阜和傘	江戸時代、下級武士の内職として奨励されたことにより、地場産業としての基礎が確立された。現在も、加納地区を中心に伝統の技が受け継がれている。	未指定

2 埋蔵文化財包蔵地一覽

表 7 - 18 岐阜市の埋蔵文化財包蔵地一覽表 1

番号	遺跡名	種類	時代								所在地区
			器 石	縄 文	弥 生	古 墳	古 代	中 世	戦 国	近 世	
1	奥遺跡	遺物散布地									網代
2	下雛倉A遺跡	遺物散布地									網代
3	下雛倉B遺跡	遺物散布地									網代
4	佐野遺跡	遺物散布地									方県
5	本郷山古墳群	古墳群									方県
6	石田沖古墳	古墳									三輪北
7	大廻古墳群	古墳群									三輪北
8	北野遺跡	遺物散布地									三輪北
9	秋沢第1古墳群	古墳群									網代
10	秋沢第2古墳群	古墳群									網代
11	秋沢A遺跡	遺物散布地									網代
12	秋沢B遺跡	遺物散布地									網代
13	秋沢C遺跡	遺物散布地									網代
14	秋沢D遺跡	遺物散布地									網代
15	秋沢大洞古墳群	古墳群									網代
16	中山窯跡	生産遺跡									網代
17	則松遺跡	遺物散布地									網代
18	宇田古墳群	古墳群									網代
19	宇田遺跡	遺物散布地									網代
20	明音寺古墳群	古墳群									西郷
21	大洞中世墓	その他の墓									網代
22	則松第1古墳群	古墳群									網代
23	則松第2古墳群	古墳群									網代
24	安食古墳群	古墳群									方県
25	村山遺跡	遺物散布地									方県
26	岩利古墳	古墳									方県
27	岩利洞前遺跡	遺物散布地									方県
28	彦坂古墳群	古墳群									方県
29	須山古墳群	古墳群									方県
30	須山窯跡群	生産遺跡									方県
31	彦坂遺跡	遺物散布地									方県
32	石谷1号墳	古墳									方県
32	石谷古墳群	古墳群									方県
33	西栗野古墳群	古墳群									岩野田北
34	椿洞遺跡	遺物散布地									常磐
35	太郎丸A遺跡	遺物散布地									三輪南
36	太郎丸B遺跡	遺物散布地									三輪南
37	内山古墳群	古墳群									三輪南
38	寺洞古墳群	古墳群									三輪南
39	岩野田古墳群	古墳群									岩野田
40	栗野古墳群	古墳群									岩野田
41	前河原古墳群	古墳群									三輪北
42	東洞古墳群	古墳群									三輪北
43	東北浦古墳群	古墳群									三輪南
44	福富古墳群	古墳群									三輪南
45	福富遺跡	遺物散布地									三輪南

表 7 - 19 岐阜市の埋蔵文化財包蔵地一覧表 2

番号	遺跡名	種類	時代							所在地区	
			器 旧石	縄 文	弥 生	古 墳	古 代	中 世	戦 国		近 世
46	福富出口遺跡	遺物散布地									三輪南
47	三輪古墳群	古墳群									三輪北
48	真長寺山上遺跡	遺物散布地									三輪北
49	三輪宮西遺跡	遺物散布地									三輪北
50	三輪中世墓	その他の墓									三輪北
51	三輪遺跡	遺物散布地									三輪北
52	小山遺跡	遺物散布地									三輪北
53	北野南遺跡	遺物散布地									三輪北
54	門屋門遺跡	遺物散布地									三輪北
55	上西郷A遺跡	遺物散布地									西郷
56	上西郷B遺跡	遺物散布地									西郷
57	上西郷C遺跡	遺物散布地									西郷
58	犬塚遺跡	遺物散布地									黒野
59	犬塚古墳群	古墳群									黒野
60	御望A遺跡	遺物散布地									黒野
61	御望B遺跡	遺物散布地									黒野
62	御望C遺跡	遺物散布地									黒野
63	中西郷A遺跡	遺物散布地									西郷
64	中西郷B遺跡	遺物散布地									西郷
65	中西郷C遺跡	遺物散布地									西郷
66	船来山古墳群	古墳群									西郷
67	中西郷中遺跡	遺物散布地									西郷
68	小西郷遺跡	遺物散布地									七郷
69	小西郷鶴木遺跡	遺物散布地									七郷
70	御望古墳群	古墳群									黒野
71	洞第1古墳群	古墳群									黒野
72	洞第2古墳群	古墳群									黒野
73	洞山上遺跡	遺物散布地									黒野
74	黒野洞遺跡	遺物散布地									黒野
75	今川遺跡	遺物散布地									黒野
76	小野A遺跡	遺物散布地									西郷
77	小野B遺跡	遺物散布地									西郷
78	下西郷A遺跡	遺物散布地									西郷
79	下西郷B遺跡	遺物散布地									西郷
80	下西郷C遺跡	遺物散布地									西郷
81	下西郷D遺跡	遺物散布地									西郷
82	下西郷一本松遺跡	集落跡									七郷
83	黒野城下町遺跡	城館・城下町									黒野
84	上城田寺第1古墳群	古墳群									常磐
85	上城田寺第2古墳群	古墳群									常磐
86	上城田寺第3古墳群	古墳群									常磐
87	上城田寺第4古墳群	古墳群									常磐
88	上城田寺遺跡	遺物散布地									常磐
89	坂尻古墳群	古墳群									常磐
90	城田寺葭原遺跡	遺物散布地									常磐

表 7 - 20 岐阜市の埋蔵文化財包蔵地一覧表 3

番号	遺跡名	種類	時代								所在地区	
			器 石	縄 文	弥 生	古 墳	古 代	中 世	戦 国	近 世		
91	鎌磨遺跡	遺物散布地										常磐
92	鎌磨古墳群	古墳群										常磐
93	下城田寺中世墓	その他の墓										常磐
94	下城田寺遺跡	遺物散布地										常磐
95	正明寺城之前遺跡	集落跡										鷺山
96	下土居遺跡	遺物散布地										鷺山
97	下土居若宮遺跡	集落跡										鷺山
98	下土居北門遺跡	集落跡										鷺山
99	鷺山古墳群	古墳群										鷺山
100	鷺山市場遺跡	遺物散布地										鷺山
101	椿洞第1古墳群	古墳群										常磐
102	椿洞第2古墳群	古墳群										常磐
103	椿洞第3古墳群	古墳群										常磐
104	鎧塚古墳	古墳										常磐・岩野田他
105	椿洞打越古墳群	古墳群										常磐
106	打越北山古墳群	古墳群										常磐
107	鶴山古墳群	古墳群										常磐・岩野田
108	山向古墳群	古墳群										常磐
109	岩崎1号墳	古墳										岩野田
109	岩崎第1古墳群	古墳群										岩野田
110	岩崎第2古墳群	古墳群										岩野田
111	打越遺跡	遺物散布地										常磐
112	中野古墳群	古墳群										常磐
113	西屋敷古墳群	古墳群										常磐
114	富塚古墳	古墳										常磐
115	八代遺跡	遺物散布地										長良西
116	福光東A遺跡	遺物散布地										長良西
117	福光東B遺跡	遺物散布地										長良西
118	西野々遺跡	集落跡										長良東
119	長良天神遺跡	遺物散布地										長良
120	鷺山治郎丸遺跡	遺物散布地										鷺山・長良西
121	太田遺跡	遺物散布地										長良西
122	鷺山仙道遺跡	遺物散布地										鷺山
123	城之内遺跡	集落跡										長良東・長良
124	鷺山蟬遺跡	遺物散布地										鷺山・長良西
125	福光花ノ木町遺跡	遺物散布地										長良西
126	三田洞古墳群	古墳群										岩野田
127	西山4号墳	古墳										長良東
127	西山第1古墳群	古墳群										長良東
128	西山第2古墳群	古墳群										長良東
129	西山洞古墳群	古墳群										長良東
130	長良福泉遺跡	遺物散布地										長良東
131	龍門寺遺跡	遺物散布地										長良東
132	龍門寺古墳群	古墳群										長良東
133	長良窯跡群	生産遺跡										長良東
134	志段見第1古墳群	古墳群										長良東
135	志段見第2古墳群	古墳群										長良東

表 7 - 21 岐阜市の埋蔵文化財包蔵地一覧表 4

番号	遺跡名	種類	時代							所在地区	
			器 旧石	縄 文	弥 生	古 墳	古 代	中 世	戦 国		近 世
136	長良志段見遺跡	遺物散布地									長良東
137	岩井古墳群	古墳群									藍川・三輪南
138	番場山第1古墳群	古墳群									藍川
139	番場山第2古墳群	古墳群									藍川
140	番場山第3古墳群	古墳群									藍川
141	番場山第4古墳群	古墳群									藍川
142	北長塚古墳群	古墳群									藍川
143	北長塚遺跡	遺物散布地									藍川
144	加野西畑遺跡	遺物散布地									藍川
145	加野南遺跡	遺物散布地									藍川
146	大蔵山古墳	古墳									藍川
147	長良古津遺跡	遺物散布地									長良東
148	溝口中遺跡	遺物散布地									三輪南
149	芥見町屋遺跡	遺物散布地									芥見
150	東山古墳群	古墳群									芥見
151	北山古墳群	古墳群									芥見東
152	大船古墳群	古墳群									芥見
153	芥見長山遺跡	集落跡									芥見
154	蓑笠山古墳群	古墳群									芥見
155	大洞古墳群	古墳群									芥見東
156	大洞窯跡群	生産遺跡									芥見東
157	西改田村前遺跡	遺物散布地									七郷
158	西改田宮西遺跡	遺物散布地									七郷
159	上尻毛高田遺跡	遺物散布地									七郷
160	又丸遺跡	遺物散布地									七郷
161	又丸宮東遺跡	遺物散布地									七郷
162	曾我屋A遺跡	遺物散布地									合渡
163	曾我屋B遺跡	遺物散布地									合渡
164	曾我屋C遺跡	遺物散布地									合渡
165	川部A遺跡	遺物散布地									七郷
166	川部B遺跡	遺物散布地									七郷
167	川部C遺跡	遺物散布地									七郷
168	又丸柳町遺跡	遺物散布地									七郷
169	東改田再勝遺跡	遺物散布地									七郷
170	木田遺跡	遺物散布地									木田
171	上尻毛八幡遺跡	遺物散布地									七郷
172	東島寺屋敷遺跡	遺物散布地									島
173	鍵屋廃寺遺跡	寺院									木之本
174	鍵屋古墳	古墳									木之本
175	岐阜城下町遺跡	城下町									金華
176	岐阜奉行所跡	奉行所跡									金華
177	岐阜城千畳敷遺跡	城館									金華
178	岐阜城跡	城館									金華
179	北洞古墳群	古墳群									金華
180	権現山古墳群	古墳群									梅林・金華

表 7 - 22 岐阜市の埋蔵文化財包蔵地一覧表 5

番号	遺跡名	種類	時代								所在地区	
			器 石	縄 文	弥 生	古 墳	古 代	中 世	戦 国	近 世		
181	上加納山古墳群	古墳群										梅林
182	鶯谷遺跡	遺物散布地										金華
183	水道山遺跡	遺物散布地										梅林・金華
184	瑞龍寺山西遺跡	遺物散布地										梅林
185	瑞龍寺山頂遺跡	遺物散布地										梅林
186	瑞龍寺山東遺跡	遺物散布地										梅林
187	岩戸古墳群	古墳群										長森西
188	美殿町遺跡	遺物散布地										梅林
189	殿町遺跡	遺物散布地										梅林
190	瑞龍寺山第1古墳群	古墳群										梅林
191	瑞龍寺山第2古墳群	古墳群										梅林
192	瑞龍寺山第3古墳群	古墳群										梅林
193	厚見寺遺跡	寺院										梅林
194	篠ヶ谷遺跡	遺物散布地										梅林
195	金園町遺跡	遺物散布地										梅林
196	梅林小学校遺跡	遺物散布地										梅林
197	雄総第1古墳群	古墳群										長良東
198	雄総第2古墳群	古墳群										長良東
199	護国之寺遺跡	遺物散布地										長良東
200	日野1号墳	古墳										日野
200	日野第1古墳群	古墳群										日野
201	日野第2古墳群	古墳群										日野
202	蝮塚古墳	古墳										日野
203	岩戸山古墳	古墳										長森西
204	二軒屋遺跡	遺物散布地										長森西
205	北一色古墳群	古墳群										長森北
206	野一色古墳群	古墳群										長森北
207	北一色A遺跡	遺物散布地										長森北
208	北一色B遺跡	遺物散布地										長森西
209	岩田西遺跡	遺物散布地										岩
210	岩田古墳群	古墳群										岩
210	智照院古墳	古墳										岩
211	鍋坂古墳	古墳										岩
212	船伏山古墳群	古墳群										日野
213	日野窯跡群	生産遺跡										日野
214	岩田坂古墳群	古墳群										岩
215	岩田坂窯跡群	生産遺跡										岩
216	日野北石神遺跡	遺物散布地										日野
217	奥洞窯跡群	生産遺跡										岩
218	寺田遺跡	集落跡										日野
219	日野遺跡	集落跡										日野
220	寺田轟遺跡	遺物散布地										日野
221	雨池遺跡	遺物散布地										長森東
222	雨池東遺跡	遺物散布地										長森東
223	※欠番 282琴塚遺跡に統合											
224	琴塚古墳	古墳										長森東
225	※欠番 282琴塚遺跡に統合											

表 7 - 23 岐阜市の埋蔵文化財包蔵地一覧表 6

番号	遺跡名	種類	時代							所在地区	
			器 旧 石	縄 文	弥 生	古 墳	古 代	中 世	戦 国		近 世
226	岩田東A遺跡	遺物散布地									岩
227	岩田東B遺跡	遺物散布地									岩
228	老洞窯跡群	生産遺跡									芥見
229	朝倉窯跡群	生産遺跡									芥見
230	朝倉古墳群	古墳群									芥見
231	朝倉遺跡	遺物散布地									芥見
232	岩滝古墳群	古墳群									岩
233	岩滝西A遺跡	遺物散布地									岩
234	岩滝西B遺跡	遺物散布地									岩
235	岩滝西C遺跡	遺物散布地									岩
236	岩滝A遺跡	集落跡									岩
237	岩滝B遺跡	遺物散布地									岩
238	法花寺古墳群	古墳群									岩
239	岩滝窯跡群	生産遺跡									岩
240	鏡島城跡推定地	城館									鏡島
241	市橋A遺跡	遺物散布地									市橋
242	市橋B遺跡	遺物散布地									市橋
243	宇佐遺跡	遺物散布地									三里
244	大宝麿寺遺跡	寺院									徹明
245	荒屋前遺跡	遺物散布地									三里
246	六条北遺跡	遺物散布地									三里
247	六条南遺跡	遺物散布地									三里
248	六条東遺跡	遺物散布地									三里
249	加納梅田町遺跡	遺物散布地									加納西
250	六条遺跡	遺物散布地									三里
251	江東遺跡	遺物散布地									三里
252	大野遺跡	遺物散布地									茜部
253	茜部本郷A遺跡	遺物散布地									茜部
254	茜部本郷B遺跡	遺物散布地									茜部
255	水主町遺跡	遺物散布地									茜部
256	茜部大川遺跡	遺物散布地									茜部
257	溝旗町遺跡	遺物散布地									白山
258	鶴田町遺跡	遺物散布地									白山
259	竜田町遺跡	遺物散布地									華陽
260	華陽小学校遺跡	遺物散布地									華陽
261	祈年町遺跡	遺物散布地									華陽
262	加納城跡	城館									加納
263	下川手遺跡	遺物散布地									厚見
264	上川手遺跡	遺物散布地									厚見
265	東川手遺跡	遺物散布地									厚見
266	平塚古墳群	古墳群									長森西
267	前一色古墳群	古墳群									長森北
268	前一色遺跡	遺物散布地									長森北
269	長森岩地遺跡	遺物散布地									長森東
270	蔵前遺跡	遺物散布地									長森南

表 7 - 24 岐阜市の埋蔵文化財包蔵地一覧表 7

番号	遺跡名	種類	時代							所在地区	
			器 旧 石	縄 文	弥 生	古 墳	古 代	中 世	戦 国		近 世
271	高田遺跡	遺物散布地									長森南
272	東鶉A遺跡	遺物散布地									鶉
273	東鶉B遺跡	遺物散布地									鶉
274	茜部寺屋敷遺跡	遺物散布地									茜部
275	茜部辰新遺跡	遺物散布地									茜部
276	安食上洞遺跡	遺物散布地									方県
277	白山神社古墳	古墳									三輪南
278	日野不動洞遺跡	中世墓・瓦窯									日野
279	加納城下町遺跡	城下町・宿場町									加納
280	中河原遺跡	集落跡									金華
281	岐阜城周辺砦群	砦跡									金華
282	琴塚遺跡	遺物散布地									長森東
283	一柳氏宅跡	城館跡									京町
284	中山道	街道									加納・合渡他
285	長山城跡	城館跡									芥見東
286	河渡城跡	城館跡									合渡
287	北野城跡	城館跡									三輪北
288	奥村城跡	城館跡									網代
289	祐向山城跡	城館跡									網代
290	掛洞城跡	城館跡									網代
291	高桑城跡	城館跡									柳津
292	高桑城館跡	城館跡									柳津
293	大了寺古墳	古墳									柳津
294	畑間遺跡	遺物散布地									柳津
295	佐波城館	城館跡									柳津
296	柳津城跡	城館跡									柳津
297	安食遺跡	遺物散布地									方県
298	岩崎陣屋跡	城館跡									岩野田
299	達目洞古墳	古墳									日野
300	城田寺城跡	城館跡									常磐
301	小山城跡	城館跡									常磐
302	真福寺城跡	城館跡									長良東
303	茜部城跡	城館跡									茜部
304	日吉寺跡	社寺跡									三里
305	茶屋新田遺跡	遺物散布地									日置江
306	城ヶ峰遺跡	遺物散布地									常磐
307	日置江城館跡	城館跡									日置江
308	中屋敷遺跡	遺物散布地									岩
309	中屋敷古墳	古墳									岩
310	芥見城館跡	城館跡									芥見
311	願成寺西遺跡	遺物散布地									芥見東
312	蟹田塚遺跡	遺物散布地									茜部

3 地域で大切にしている歴史遺産一覧

表 7 - 25 地域で大切にしている歴史遺産一覧表 1

No.	区分	名称	時代	所在地区	備考	
1	有形	建造物	石原美術(旧日下部邸洋館)	大正	金華	近代化遺産調査
2	有形	建造物	十六銀行徹明支店	大正	徹明	近代化遺産調査
3	有形	建造物	霞橋	昭和	—	近代化遺産調査
4	有形	建造物	忠節橋	昭和	—	近代化遺産調査
5	有形	建造物	城田寺隧道	昭和	常盤	近代化遺産調査
6	有形	建造物	長良大橋	昭和	日置江	近代化遺産調査
7	有形	建造物	荒田川橋	昭和	厚美	近代化遺産調査
8	有形	建造物	境川橋	昭和	茜部	近代化遺産調査
9	有形	建造物	長良川橋梁	昭和	—	近代化遺産調査
10	有形	建造物	忠節用水第2樋門	昭和	金華	近代化遺産調査
11	有形	建造物	忠節用水分水樋門	昭和	金華	近代化遺産調査
12	有形	建造物	今泉排水機場	昭和	本郷	近代化遺産調査
13	有形	建造物	荒田川・論田川排水機場	昭和	日置江	近代化遺産調査
14	有形	建造物	今泉排水樋門	昭和	本郷	近代化遺産調査
15	有形	建造物	岩船川堰堤群	明治	—	近代化遺産調査
16	有形	建造物	忠節の特殊堤	昭和	京町	近代化遺産調査
17	有形	建造物	久保田外科	昭和	長良西	近代化遺産調査
18	有形	建造物	旧岐阜県庁	大正	明德	近代化遺産調査
19	有形	建造物	水琴亭	昭和	金華	近代和風建築調査
20	有形	建造物	崇福寺	近世	長良	近世社寺建築調査
21	有形	建造物	円成寺	近世	合渡	近世社寺建築調査
22	有形	建造物	清水寺	近世	芥見	近世社寺建築調査
23	有形	建造物	現正寺	近世	金華	近世社寺建築調査
24	有形	建造物	東本願寺別院	近世	京町	近世社寺建築調査
25	有形	建造物	岡本太右衛門邸	近世	明德	都市景観重要建物 他
26	有形	建造物	桑原善吉邸	江戸・明治	金華	景観重要建造物 他
27	有形	建造物	萬松館	明治	金華	身近な建造物
28	有形	建造物	笹川邸	—	金華	身近な建造物
29	有形	建造物	正法寺	近世	金華	身近な建造物
30	有形	建造物	伊奈波神社	昭和	金華	身近な建造物
31	有形	建造物	郷邸	—	黒野	身近な建造物
32	有形	建造物	上松邸	明治	鏡島	身近な建造物
33	有形	建造物	林春男邸	明治	金華	歴史的土木構造物
34	有形	建造物	平野和夫邸	明治	金華	都市景観重要建物
35	有形	建造物	旧青木医院	大正	金華	都市景観重要建物
36	有形	建造物	現NOA研究室	近世	金華	都市景観重要建物
37	有形	建造物	松井邸	明治	金華	都市景観重要建物
38	有形	建造物	後藤市三郎商店	近世	金華	都市景観重要建物
39	有形	建造物	川原町屋	明治	金華	景観重要建造物
40	有形	建造物	深尾商店	明治	金華	景観重要建造物
41	有形	建造物	桑原邸事務所	明治	金華	景観重要建造物
42	有形	建造物	野々垣邸	明治	金華	景観重要建造物
43	有形	建造物	後藤邸	大正	金華	景観重要建造物
44	有形	建造物	青木邸	明治	金華	景観重要建造物
45	有形	建造物	森邸	明治	厚見	景観重要建造物
46	有形	建造物	十六銀行富茂登出張所	明治	金華	景観重要建造物
47	有形	絵画	稲葉城趾之図	近世	金華	ワークショップ等
48	有形	歴史資料	梅林公園のSL	昭和	梅林	ワークショップ等
49	記念物	史跡	奥村城跡	中世	網代	中世城館跡調査
50	記念物	史跡	則松城跡	中世	網代	中世城館跡調査
51	記念物	史跡	岩利城跡	中世	方県	中世城館跡調査
52	記念物	史跡	芦敷城跡	中世	方県	中世城館跡調査
53	記念物	史跡	彦坂城跡	中世	方県	中世城館跡調査
54	記念物	史跡	村山城跡	中世	方県	中世城館跡調査
55	記念物	史跡	上西郷城跡	中世	西郷	中世城館跡調査

表 7 - 26 地域で大切にしている歴史遺産一覧表 2

No.	区分	名称	時代	所在地区	備考	
56	記念物	史跡	石谷城跡	中世	方県	中世城館跡調査
57	記念物	史跡	鶺鴒山城跡	中世	黒野	中世城館跡調査
58	記念物	史跡	御望陣屋跡	中世	黒野	中世城館跡調査
59	記念物	史跡	明神山城跡	中世	三輪	中世城館跡調査
60	記念物	史跡	太郎丸城跡	中世	三輪	中世城館跡調査
61	記念物	史跡	北野城跡	中世	三輪	中世城館跡調査
62	記念物	史跡	栗野陣屋跡	中世	岩野田	中世城館跡調査
63	記念物	史跡	栗野城跡	中世	岩野田	中世城館跡調査
64	記念物	史跡	岩崎陣屋跡	中世	岩野田	中世城館跡調査
65	記念物	史跡	岩崎城跡	中世	岩野田	中世城館跡調査
66	記念物	史跡	鶴ヶ峰砦跡	中世	常盤	中世城館跡調査
67	記念物	史跡	鶴山城跡	中世	常盤	中世城館跡調査
68	記念物	史跡	雨水山の陣跡	中世	—	中世城館跡調査
69	記念物	史跡	藤樹市場の陣跡	中世	—	中世城館跡調査
70	記念物	史跡	下鶺鴒城跡	中世	黒野	中世城館跡調査
71	記念物	史跡	中村城跡	中世	西郷	中世城館跡調査
72	記念物	史跡	小野城跡	中世	西郷	中世城館跡調査
73	記念物	史跡	世保城跡	中世	三輪	中世城館跡調査
74	記念物	史跡	真福寺城跡（百々ヶ峰城跡）	中世	長良	中世城館跡調査
75	記念物	史跡	八代城跡	中世	長良	中世城館跡調査
76	記念物	史跡	福光城跡	中世	長良	中世城館跡調査
77	記念物	史跡	富塚寺の陣跡	中世	常盤	中世城館跡調査
78	記念物	史跡	小山城跡	中世	常盤	中世城館跡調査
79	記念物	史跡	城田寺城跡	中世	常盤	中世城館跡調査
80	記念物	史跡	茶毘墓の陣跡	中世	—	中世城館跡調査
81	記念物	史跡	土居城跡	中世	常盤	中世城館跡調査
82	記念物	史跡	正木城跡	中世	鷺山	中世城館跡調査
83	記念物	史跡	木田城跡	中世	木田	中世城館跡調査
84	記念物	史跡	改田城跡	中世	七郷	中世城館跡調査
85	記念物	史跡	加野城跡	中世	藍川	中世城館跡調査
86	記念物	史跡	古津城跡	中世	長良	中世城館跡調査
87	記念物	史跡	枝広館跡推定地	中世	長良	中世城館跡調査
88	記念物	史跡	蟬手土城館跡（蟬封疆城跡）	中世	鷺山	中世城館跡調査
89	記念物	史跡	斎藤利安館跡	中世	長良	中世城館跡調査
90	記念物	史跡	鷺山城跡	中世	鷺山	中世城館跡調査
91	記念物	史跡	鷺山館跡	中世	鷺山	中世城館跡調査
92	記念物	史跡	早田城跡	中世	早田	中世城館跡調査
93	記念物	史跡	曾我屋城跡	中世	合渡	中世城館跡調査
94	記念物	史跡	小島城跡	中世	合渡	中世城館跡調査
95	記念物	史跡	河渡城跡	中世	合渡	中世城館跡調査
96	記念物	史跡	芥見陣屋跡	中世	芥見	中世城館跡調査
97	記念物	史跡	岩滝陣屋跡	中世	岩	中世城館跡調査
98	記念物	史跡	岩田城跡	中世	岩	中世城館跡調査
99	記念物	史跡	岐阜奉行所跡	中世	金華	中世城館跡調査
100	記念物	史跡	長井長弘館跡	中世	—	中世城館跡調査
101	記念物	史跡	上加納城跡	中世	梅林	中世城館跡調査
102	記念物	史跡	一柳氏宅跡	中世	京町	中世城館跡調査
103	記念物	史跡	鏡島城跡	中世	鏡島	中世城館跡調査
104	記念物	史跡	立政寺館跡	中世	市橋	中世城館跡調査
105	記念物	史跡	江崎城跡	中世	鏡島	中世城館跡調査
106	記念物	史跡	高田城跡	中世	長森	中世城館跡調査
107	記念物	史跡	長森城跡	中世	長森	中世城館跡調査
108	記念物	史跡	切通陣屋跡	近世	長森	中世城館跡調査
109	記念物	史跡	正法寺東方市場の陣跡	中世	厚美	中世城館跡調査
110	記念物	史跡	正法寺の陣跡	中世	厚見	中世城館跡調査
111	記念物	史跡	船田城跡	中世	茜部	中世城館跡調査
112	記念物	史跡	革手城跡（川手城跡）	中世	厚見	中世城館跡調査
113	記念物	史跡	革手城南の陣跡	中世	厚見	中世城館跡調査
114	記念物	史跡	茜部城跡	中世	茜部	中世城館跡調査
115	記念物	史跡	宇佐城跡	中世	三里	中世城館跡調査

表 7 - 27 地域で大切にしている歴史遺産一覧表 3

No.	区分	名称	時代	所在地区	備考	
116	記念物	史跡	鳥屋城跡	中世	本荘	中世城館跡調査
117	記念物	史跡	市橋城跡	中世	市橋	中世城館跡調査
118	記念物	史跡	今嶺城跡	中世	市橋	中世城館跡調査
119	記念物	史跡	藪田城跡	中世	市橋	中世城館跡調査
120	記念物	史跡	鶉城跡	中世	鶉	中世城館跡調査
121	記念物	史跡	日置江城跡	中世	日置江	中世城館跡調査
122	記念物	史跡	西方寺の陣屋跡	中世	—	中世城館跡調査
123	記念物	史跡	安養寺の陣跡	中世	鷺山	中世城館跡調査
124	記念物	史跡	安養寺西南の陣跡	中世	鷺山	中世城館跡調査
125	記念物	史跡	長良の陣跡	中世	—	中世城館跡調査
126	記念物	史跡	亀の渡し常夜灯	近代	本荘	ワークショップ等
127	記念物	史跡	一里塚跡石碑	近世	三里	ワークショップ等
128	記念物	史跡	菊池神社の往来の松	近世	三里	ワークショップ等
129	記念物	史跡	郡衙推定地	古代	鷺山	ワークショップ等
130	記念物	史跡	細畑の一里塚	近世	長森	ワークショップ等
131	記念物	史跡	日置江輪中	近世	日置江	ワークショップ等
132	記念物	史跡	岐阜城下町、総構え	中世	金華	ワークショップ等
133	記念物	史跡	濃姫の墓	中世?	京町	ワークショップ等
134	記念物	史跡	伝燈寺跡	中世	金華	ワークショップ等
135	記念物	史跡	長良川役所跡	近世	金華	ワークショップ等
136	記念物	史跡	大宝廃寺	古代	徹明	ワークショップ等
137	記念物	史跡	鍵屋廃寺	古代	徹明	ワークショップ等
138	記念物	史跡	長良廃寺	古代	長良	ワークショップ等
139	記念物	史跡	浄泉坊推定地	中世	徹明	ワークショップ等
140	記念物	史跡	加納城下町	近世	加納	ワークショップ等
141	記念物	史跡	平田荘	中世	加納	ワークショップ等
142	記念物	史跡	茜部荘	中世	厚見	ワークショップ等
143	記念物	史跡	市橋荘	中世	市橋	ワークショップ等
144	記念物	史跡	芥見荘	中世	芥見	ワークショップ等
145	記念物	史跡	栗野荘	中世	岩野田	ワークショップ等
146	記念物	史跡	黒野城下町、外堀・土塁跡	近世	黒野	ワークショップ等
147	記念物	史跡	舟木山古墳群	原始	西郷	ワークショップ等
148	記念物	史跡	日子坐命墓	原始	岩	ワークショップ等
149	記念物	史跡	芭蕉・寸木句碑	近世	黒野	ワークショップ等
150	記念物	史跡	狂俳発祥之地	近世	金華	ワークショップ等
151	記念物	史跡	夫婦岩	—	網代	ワークショップ等
152	記念物	史跡	舟繋石	—	網代	ワークショップ等
153	記念物	史跡	特殊堤	近代	金華	ワークショップ等
154	記念物	史跡	横土手	近世	七郷	ワークショップ等
155	記念物	史跡	志段見砂防堰堤	近代	長良	ワークショップ等
156	記念物	史跡	山田省三郎顕彰記念碑	昭和	金華	ワークショップ等
157	記念物	史跡	長州藩土治水顕彰碑	昭和	金華	ワークショップ等
158	記念物	史跡	長良川上流改修記念碑	昭和	早田	ワークショップ等
159	記念物	史跡	東山先生青木君碑	昭和	日置江	ワークショップ等
160	記念物	天然記念物	ヒメコウホネ	—	日野	ワークショップ等
161	記念物	天然記念物	大洞の里山	—	芥見	ワークショップ等
162	記念物	天然記念物	洞地形	—	方県	ワークショップ等
163	記念物	天然記念物	伊自良川	—	—	ワークショップ等
164	記念物	天然記念物	清水川	—	—	ワークショップ等
165	記念物	天然記念物	板屋川	—	—	ワークショップ等
166	記念物	天然記念物	山田川	—	—	ワークショップ等
167	記念物	天然記念物	權立山	—	—	ワークショップ等
168	記念物	天然記念物	芥見権現山	—	—	ワークショップ等
169	記念物	天然記念物	御望山	—	—	ワークショップ等
170	記念物	天然記念物	大洞の里山	—	芥見	ワークショップ等
171	記念物	天然記念物	ホタル	—	—	ワークショップ等
172	記念物	天然記念物	濃尾断層帯	—	—	ワークショップ等
173	民俗	無形民俗	岐阜うちわ	—	金華	ワークショップ等
174	民俗	無形民俗	岐阜油紙(のぼり鯉・花合羽)	—	金華	ワークショップ等
175	民俗	無形民俗	船上の遊宴文化	—	明德	ワークショップ等

表 7 - 28 地域で大切にしている歴史遺産一覧表 4

No.	区分	名称	時代	所在地区	備考	
176	民俗	無形民俗	美濃筒引き本染め、手刷り捺染	—	本郷	ワークショップ等
177	民俗	無形民俗	岐阜和傘	—	加納	ワークショップ等
178	民俗	無形民俗	長良川まつり	—	長良	祭り・行事調査
179	民俗	無形民俗	加納天満宮例祭	—	加納	ワークショップ等
180	民俗	無形民俗	加納天満宮 提灯まつり	—	加納	祭り・行事調査
181	民俗	無形民俗	正法寺 行灯まつり	—	金華	祭り・行事調査
182	民俗	無形民俗	地藏禅寺 庚申待	—	金華	祭り・行事調査
183	民俗	無形民俗	溝端神社 提灯まつり	—	白山	祭り・行事調査
184	民俗	無形民俗	伊奈波神社 提灯まつり	—	金華	祭り・行事調査
185	民俗	無形民俗	大龍寺 灯籠まつり	—	岩野田	祭り・行事調査
186	民俗	無形民俗	大龍寺だるま供養	—	岩野田	ワークショップ等
187	民俗	無形民俗	地藏盆	—	柳津 他	祭り・行事調査
188	民俗	無形民俗	葛懸神社 池の上みそぎ祭	—	島	祭り・行事調査
189	民俗	無形民俗	伊奈波神社 花の撓大祭	—	金華	祭り・行事調査
190	民俗	無形民俗	天神神社 天神まつり	—	柳津	祭り・行事調査
191	民俗	無形民俗	水薬師寺万灯流し	—	加納	ワークショップ等
192	民俗	無形民俗	玉性院節分つり込み祭り	—	加納	ワークショップ等
193	民俗	無形民俗	本荘雨乞い踊り	—	本荘	ワークショップ等
194	民俗	無形民俗	鏡島弘法の縁日	—	鏡島	ワークショップ等
195	民俗	無形民俗	提灯祭りと相撲大会	—	方県	ワークショップ等
196	民俗	無形民俗	杵筑神社芋汁まつり	—	木田	ワークショップ等
197	民俗	無形民俗	水神祭	—	河渡	ワークショップ等
198	民俗	無形民俗	川まつり	—	河渡	ワークショップ等
199	民俗	無形民俗	山神祭（山の子）	—	芥見	ワークショップ等
200	民俗	無形民俗	ヤマノコ	—	長森	祭り・行事調査
201	民俗	無形民俗	獅子舞	—	芥見	ワークショップ等
202	民俗	無形民俗	日野太鼓	—	日野	祭り・行事調査
203	民俗	無形民俗	山の子	—	日野	祭り・行事調査
204	民俗	無形民俗	熊野神社 デンデラガハチ	—	三輪	祭り・行事調査
205	民俗	無形民俗	雨乞太鼓踊り	—	三輪	祭り・行事調査
206	民俗	無形民俗	住吉踊り	—	黒野	祭り・行事調査
207	民俗	無形民俗	天保宮下太鼓	—	柳津	祭り・行事調査
208	民俗	無形民俗	雨乞い踊り・拍子踊り	—	早田	ワークショップ等
209	民俗	無形民俗	凧揚げ	—	鏡島	ワークショップ等
210	民俗	無形民俗	ぎふ梅まつり	—	梅林	ワークショップ等
211	民俗	無形民俗	長良川花火大会	—	長良	ワークショップ等
212	民俗	無形民俗	民謡 綱捌き	—	常盤	民謡調査
213	民俗	無形民俗	民謡 土佐	—	常盤	民謡調査
214	民俗	無形民俗	民謡 松前	—	常盤	民謡調査
215	民俗	無形民俗	民謡 早掛須加	—	常盤	民謡調査
216	民俗	無形民俗	民謡 笠口説	—	常盤	民謡調査
217	民俗	無形民俗	民謡 豊年踊り	—	黒野	民謡調査
218	民俗	無形民俗	民謡 木遣歌・千本搦	—	島	民謡調査
219	民俗	無形民俗	民謡 長持ち歌	—	島	民謡調査
220	民俗	無形民俗	民謡 西栗野雨乞歌	—	岩野田	民謡調査
221	民俗	無形民俗	民謡 雨乞歌	—	岩野田	民謡調査
222	民俗	無形民俗	民謡 三田洞雨乞歌	—	岩野田	民謡調査
223	民俗	無形民俗	民謡 雨乞いお礼歌	—	岩野田	民謡調査
224	民俗	無形民俗	民謡 陣槍	—	常盤	民謡調査
225	民俗	無形民俗	民謡 兵庫	—	常盤	民謡調査
226	民俗	無形民俗	民謡 経口説	—	常盤	民謡調査
227	民俗	無形民俗	民謡 伊勢音頭	—	島	民謡調査
228	民俗	無形民俗	民謡 本荘節	—	島	民謡調査
229	民俗	無形民俗	民謡 おばば	—	島	民謡調査
230	民俗	無形民俗	民謡 三河万才	—	黒野	民謡調査
231	民俗	無形民俗	民謡 一つひよこは	—	黒野	民謡調査
232	民俗	無形民俗	民謡 おじゃみ	—	黒野	民謡調査
233	民俗	無形民俗	民謡 あちらへぶらり	—	黒野	民謡調査
234	民俗	無形民俗	民謡 中の中の小仏	—	島	民謡調査
235	民俗	無形民俗	民謡 上がりめ下がりめ	—	島	民謡調査

表 7 - 29 地域で大切にしている歴史遺産一覧表 5

No.	区分	名称	時代	所在地区	備考	
236	民俗	無形民俗	民謡 だるまさん	—	島	民謡調査
237	民俗	無形民俗	民謡 島の冷えぼち	—	島	民謡調査
238	民俗	無形民俗	民謡 大師数え和讃	—	島	民謡調査
239	民俗	無形民俗	民謡 一番はじめは	—	島	民謡調査
240	民俗	無形民俗	民謡 一年生で犬飼って	—	島	民謡調査
241	民俗	無形民俗	民謡 月夜の晩に	—	島	民謡調査
242	民俗	無形民俗	民謡 嫁さん嫁さん	—	島	民謡調査
243	民俗	無形民俗	伝え話 岩入巖	近世	金華	岐阜の伝え話
244	民俗	無形民俗	伝え話 火伏地蔵	昭和	京町	岐阜の伝え話
245	民俗	無形民俗	伝え話 烏帽子岩	—	金華	岐阜の伝え話
246	民俗	無形民俗	伝え話 黒岩さま	近世	徹明	岐阜の伝え話
247	民俗	無形民俗	伝え話 一石山	—	金華・長良	岐阜の伝え話
248	民俗	無形民俗	伝え話 池にともった龍の火	中世	梅林	岐阜の伝え話
249	民俗	無形民俗	伝え話 織田塚	戦国	白山	岐阜の伝え話
250	民俗	無形民俗	伝え話 御手洗池	戦国	金華	岐阜の伝え話
251	民俗	無形民俗	伝え話 久雲寺の鶏	近世	加納	岐阜の伝え話
252	民俗	無形民俗	伝え話 加納姫	近世	加納	岐阜の伝え話
253	民俗	無形民俗	伝え話 あわずの火	—	茜部・鶉	岐阜の伝え話
254	民俗	無形民俗	伝え話 ぶたれ坊	近世	厚見・加納	岐阜の伝え話
255	民俗	無形民俗	伝え話 ごんぞうだぬき	明治	茜部	岐阜の伝え話
256	民俗	無形民俗	伝え話 弥八地蔵さま	戦国	明德	岐阜の伝え話
257	民俗	無形民俗	伝え話 蛙の鳴かない池	中世	市橋	岐阜の伝え話
258	民俗	無形民俗	伝え話 小紅の渡し	近世	鏡島・合渡	岐阜の伝え話
259	民俗	無形民俗	伝え話 蛙と亀と智通上人	中世	鏡島・本荘	岐阜の伝え話
260	民俗	無形民俗	伝え話 尾なし竜	近世	鶉	岐阜の伝え話
261	民俗	無形民俗	伝え話 將軍の飲んだお茶	近世	日置江	岐阜の伝え話
262	民俗	無形民俗	伝え話 金のにわとり	戦国	芥見	岐阜の伝え話
263	民俗	無形民俗	伝え話 黒龍明神	昭和	芥見	岐阜の伝え話
264	民俗	無形民俗	伝え話 中将姫誓願桜	古代	芥見	岐阜の伝え話
265	民俗	無形民俗	伝え話 毘沙門さまと仁王さま	戦国	岩	岐阜の伝え話
266	民俗	無形民俗	伝え話 べんけいのしりもち	—	長森北	岐阜の伝え話
267	民俗	無形民俗	伝え話 琴塚の枕貸し	—	長森東	岐阜の伝え話
268	民俗	無形民俗	伝え話 日野のほうせんぼ	—	日野	岐阜の伝え話
269	民俗	無形民俗	伝え話 蛇首塚	近世	日野	岐阜の伝え話
270	民俗	無形民俗	伝え話 二つ岩	戦国	網代	岐阜の伝え話
271	民俗	無形民俗	伝え話 カップのやくそく	—	網代	岐阜の伝え話
272	民俗	無形民俗	伝え話 駒が岩	中世	方県	岐阜の伝え話
273	民俗	無形民俗	伝え話 べんけいのくれた山	—	西郷	岐阜の伝え話
274	民俗	無形民俗	伝え話 ゆうべが池	—	合渡	岐阜の伝え話
275	民俗	無形民俗	伝え話 案内堀	戦国	七郷	岐阜の伝え話
276	民俗	無形民俗	伝え話 藪からご本尊	—	木田	岐阜の伝え話
277	民俗	無形民俗	伝え話 こしきじぞう	—	島	岐阜の伝え話
278	民俗	無形民俗	伝え話 おたすげつね	—	城西	岐阜の伝え話
279	民俗	無形民俗	伝え話 おもかるさま	明治	早田	岐阜の伝え話
280	民俗	無形民俗	伝え話 火消し「のノ字組」	近世	則武	岐阜の伝え話
281	民俗	無形民俗	伝え話 西光寺の雨乞い	近世	三輪	岐阜の伝え話
282	民俗	無形民俗	伝え話 疱瘡神と小野小町	古代	藍川	岐阜の伝え話
283	民俗	無形民俗	伝え話 流れてきた仏様	中世	三輪	岐阜の伝え話
284	民俗	無形民俗	伝え話 うそつかん地蔵	—	三輪	岐阜の伝え話
285	民俗	無形民俗	伝え話 三田洞のうんか送り	古代	岩野田	岐阜の伝え話
286	民俗	無形民俗	伝え話 道三塚の火の玉	戦国	鷺山	岐阜の伝え話
287	民俗	無形民俗	伝え話 サンコボぎつね	—	鷺山	岐阜の伝え話
288	民俗	無形民俗	伝え話 夜泣き地蔵	近世	常磐	岐阜の伝え話
289	民俗	無形民俗	伝え話 キツネ女とカミナリ女	—	長良・黒野	岐阜の伝え話
290	民俗	無形民俗	伝え話 柿木金助の話	近世	長良	岐阜の伝え話
291	民俗	無形民俗	伝え話 おくわ様	近世	長良	岐阜の伝え話
292	民俗	無形民俗	伝え話 仏鉢と金丸	古代	長良	岐阜の伝え話
293	民俗	無形民俗	伝え話 久官やぶ	近世	長良	岐阜の伝え話
294	民俗	無形民俗	伝え話 畑つなぎ堤	近世	柳津	岐阜の伝え話
295	民俗	無形民俗	伝え話 三社ものがたり	—	金華他	岐阜の伝え話

表 7 - 30 地域で大切にしている歴史遺産一覧表 6

No.	区分	名称	時代	所在地区	備考	
296	景観	街道	東山道	古代	木田・七郷	ワークショップ等
297	景観	街道	加納宿	近世	加納	ワークショップ等
298	景観	街道	河渡宿	近世	河渡	ワークショップ等
299	景観	街道	中山道	近世	加納	ワークショップ等
300	景観	街道	美濃路	近世	日置江	ワークショップ等
301	景観	街道	御鯨街道	近世	金華明德・本郷	ワークショップ等
302	景観	街道	湊街道	中・近世	明德・本郷	ワークショップ等
303	景観	街道	郡上街道	近世	梅林	ワークショップ等
304	景観	街道	谷汲街道	近世	七郷	ワークショップ等
305	景観	街道	高富街道	近世	岩野田	ワークショップ等
306	景観	街道	伊自良街道	近世	長良	ワークショップ等
307	景観	街道	加納道	近世	河渡	ワークショップ等
308	景観	街道	馬頭観音	近世	加納、河渡	ワークショップ等
309	景観	街道	道標	近世		ワークショップ等
310	景観	湊・渡し	お紅の渡し	近世	鏡島	ワークショップ等
311	景観	湊・渡し	中の渡し跡	近世	長良	ワークショップ等
312	景観	湊・渡し	長良の渡し跡	近世	長良	ワークショップ等
313	景観	湊・渡し	墨俣の渡し跡	近世	日置江	ワークショップ等
314	景観	湊・渡し	中川原湊跡	近世	金華	ワークショップ等
315	景観	湊・渡し	鏡島湊跡	近世	鏡島	ワークショップ等
316	景観	湊・渡し	長良湊跡	近世	長良	ワークショップ等
317	景観	湊・渡し	芥見湊跡	近世	芥見	ワークショップ等
318	景観	建物・敷地	西野の不動	中世	京町	ワークショップ等
319	景観	建物・敷地	善光寺	中世	金華	ワークショップ等
320	景観	建物・敷地	小熊の地藏	中世	金華	ワークショップ等
321	景観	建物・敷地	弥八地藏		明德	ワークショップ等
322	景観	建物・敷地	金神社	古代	徹明	ワークショップ等
323	景観	建物・敷地	溝旗神社	—	白山	ワークショップ等
324	景観	建物・敷地	檀森神社	古代	梅林	ワークショップ等
325	景観	建物・敷地	玄龍寺		華陽	ワークショップ等
326	景観	建物・敷地	久運寺		加納	ワークショップ等
327	景観	建物・敷地	閻魔堂		厚見	ワークショップ等
328	景観	建物・敷地	岐阜中教院		厚見	ワークショップ等
329	景観	建物・敷地	茜部神社	古代	茜部	ワークショップ等
330	景観	建物・敷地	本荘神社	—	本荘	ワークショップ等
331	景観	建物・敷地	善超寺		三里	ワークショップ等
332	景観	建物・敷地	鶉田神社	古代	鶉	ワークショップ等
333	景観	建物・敷地	日置江神社	—	日置江	ワークショップ等
334	景観	建物・敷地	佐波八幡神社		黒野	ワークショップ等
335	景観	建物・敷地	多賀神社	—	黒野	ワークショップ等
336	景観	建物・敷地	黒野別院跡		黒野	ワークショップ等
337	景観	建物・敷地	専長寺		黒野	ワークショップ等
338	景観	建物・敷地	栄昌院		方県	ワークショップ等
339	景観	建物・敷地	熊野神社		方県	ワークショップ等
340	景観	建物・敷地	諏訪神社		西郷	ワークショップ等
341	景観	建物・敷地	八幡神社		網代	ワークショップ等
342	景観	建物・敷地	佛心寺		木田	ワークショップ等
343	景観	建物・敷地	教徳寺		七郷	ワークショップ等
344	景観	建物・敷地	津神社	—	合渡	ワークショップ等
345	景観	建物・敷地	日吉神社	中世	則武	ワークショップ等
346	景観	建物・敷地	津島神社		早田	ワークショップ等
347	景観	建物・敷地	馬場地蔵尊		早田	ワークショップ等
348	景観	建物・敷地	葛懸神社		島	ワークショップ等
349	景観	建物・敷地	萱場稲荷神社		城西	ワークショップ等
350	景観	建物・敷地	神明神社		城西	ワークショップ等
351	景観	建物・敷地	熊野神社		三輪	ワークショップ等
352	景観	建物・敷地	洞泉寺		藍川	ワークショップ等
353	景観	建物・敷地	西光寺		藍川	ワークショップ等
354	景観	建物・敷地	心洞寺		鷺山	ワークショップ等
355	景観	建物・敷地	熊野神社		常盤	ワークショップ等

表 7 - 31 地域で大切にしている歴史遺産一覧表 7

No.	区分	名称	時代	所在地区	備考	
356	景観	建物・敷地	長良天神神社	中世	長良	ワークショップ等
357	景観	建物・敷地	伊波乃西神社	—	岩	ワークショップ等
358	景観	建物・敷地	川部の不動	—	七郷	ワークショップ等
359	景観	建物・敷地	浄音寺	—	三輪	ワークショップ等
360	景観	建物・敷地	真聖寺	—	芥見	ワークショップ等
361	景観	建物・敷地	西方寺	—	加納	ワークショップ等
362	景観	建物・敷地	阿賀多神社	中世	加納	ワークショップ等
363	景観	建物・敷地	猿田彦神社	—	加納	ワークショップ等
364	景観	建物・敷地	加納八幡神社	—	加納	ワークショップ等
365	景観	建物・敷地	八幡神社	—	三輪	ワークショップ等
366	景観	建物・敷地	杵築神社	—	合渡	ワークショップ等
367	景観	建物・敷地	保食神社	近世	三輪	ワークショップ等
368	景観	建物・敷地	方県津神社	—	長良	ワークショップ等
369	景観	建物・敷地	大洞光輪公園墓地	現代	芥見	ワークショップ等
370	景観	用水等	山県用水	中世	三輪	ワークショップ等
371	景観	用水等	忠節用水	近世	金華	ワークショップ等
372	景観	用水等	席田用水	中世	西郷	ワークショップ等
373	景観	用水等	各務用水	近代	岩	ワークショップ等
374	景観	用水等	於母ヶ池	—	黒野	ワークショップ等
375	景観	用水等	佐野ノ池	—	網代	ワークショップ等
376	景観	用水等	夕べが池	—	河渡	ワークショップ等
377	景観	用水等	松尾池	—	長良	ワークショップ等
378	その他	人物	松尾芭蕉	近世	金華	ワークショップ等
379	その他	人物	川端康成	近代	金華	ワークショップ等
380	その他	人物	花子の墓	近代	金華	ワークショップ等
381	その他	人物	原三溪	近代	柳津	ワークショップ等
382	その他	人物	関谷伊八郎天政	近世	合渡	ワークショップ等
383	その他	人物	各務支考	近世	三輪	ワークショップ等
384	その他	人物	安楽庵策伝	中世	三輪	ワークショップ等
385	その他	人物	奥平信昌	近世	加納	ワークショップ等
386	その他	人物	加藤貞泰	近世	黒野	ワークショップ等
387	その他	人物	亀姫	近世	加納	ワークショップ等
388	その他	人物	神山寸木	近世	黒野	ワークショップ等
389	その他	人物	土岐氏	中世	—	ワークショップ等
390	その他	人物	斎藤氏	中世	—	ワークショップ等
391	その他	食文化	生麩、生ゆば	—	金華	ワークショップ等
392	その他	食文化	鮎、川魚	—	金華	ワークショップ等
393	その他	食文化	鮎菓子	—	金華	ワークショップ等
394	その他	食文化	米	—	—	ワークショップ等
395	その他	食文化	いちご	—	黒野 他	ワークショップ等
396	その他	食文化	花き	—	黒野 他	ワークショップ等
397	その他	食文化	柿	—	黒野 他	ワークショップ等
398	その他	食文化	梨	—	黒野 他	ワークショップ等
399	その他	食文化	枝豆	—	河渡 他	ワークショップ等
400	その他	食文化	大根、守口大根	—	則武 他	ワークショップ等
401	その他	食文化	ほうれん草	—	則武 他	ワークショップ等
402	その他	食文化	ぶどう	—	長良	ワークショップ等
403	その他	食文化	ワイン	—	長良	ワークショップ等
404	その他	食文化	日本酒	—	加納 他	ワークショップ等
405	その他	食文化	団子	—	—	ワークショップ等
406	その他	食文化	菜飯	—	—	ワークショップ等

4 既往の調査成果一覧

表 7 - 32 調査で把握された歴史的建造物

No.	名称	時代	備考	No.	名称	時代	備考
1	天菊織物工場 (滅失)	大正 14 年 1925	近遺産	31	岡本太右衛門邸		身近・景観
2	あじろ亭 (滅失)	明治 35 年 1902	近遺産	32	桑原善吉邸	江戸 明治	身近・景観
3	石原美術 (旧日下部邸洋館)	大正 2 年 1913	近遺産・身近・ 都市	33	萬松館		身近
4	十六銀行徹明支店	大正 12 年 1937	近遺産・景観	34	笹川邸		身近
5	霞橋	昭和 5 年 1930	近遺産	35	正法寺	江戸	身近
6	忠節橋	昭和 23 年 1948	近遺産・土木	36	伊奈波神社	昭和 8 年 1933	身近
7	城田寺隧道	昭和 10 年 1935	近遺産	37	郷邸		身近
8	長良大橋	昭和 8 年 1933	近遺産・土木	38	上松邸	明治	身近
9	荒田川橋	昭和 7 年 1932	近遺産	39	川原町通りの町並み		身近
10	境川橋	昭和 7 年 1932	近遺産	40	御鯔街道の町並み		身近
11	長良川橋梁	明治 42 年 1909	近遺産	41	益屋町通り		身近
12	忠節用水第 2 樋門	昭和 8 年 1933	近遺産・土木	42	伊奈波神社参道の 町並み		身近
13	忠節用水分水樋門	昭和 8 年 1933	近遺産	43	久屋町通り		身近
14	今泉排水機場	昭和 8 年 1933	近遺産・土木	44	中山道の町並み		身近
15	荒田川・論田川排水 機場	昭和 8 年 1933	近遺産	45	林春男邸	明治 3 年 1870	都市
16	今泉排水樋門	昭和 12 年 1937	近遺産	46	平野和夫邸	明治 45 年 1912	都市
17	岩船川堰堤群	明治 13 年 ～ 21 年 1880～	近遺産	47	旧青木医院	大正元年 1912	都市
18	忠節の特殊堤	昭和 15 年 1940	近遺産・土木	48	現 NOA 研究室	江戸	都市
19	久保田外科	昭和 6 年 1931	近遺産・都市	49	松井邸	明治	都市
20	岐阜市学校給食会(滅 失)	大正 15 年 1926	近遺産	50	後藤市三郎商店	江戸	都市
21	旧岐阜県庁	大正 13 年 1938	近遺産	51	川原町屋	明治	景観
22	水琴亭	昭和 4 年	近和風	52	深尾商店	明治	景観
23	臨濟宗 崇福寺	17 世紀後 半	近社寺	53	桑原邸事務所	明治	景観
24	臨濟宗 崇福寺	18 世紀後 半	近社寺	54	野々垣邸	明治	景観
25	曹洞宗 円成寺	正保 3 年 1646	近社寺	55	後藤邸	大正 6 年 1917	景観
26	黄檗宗 清水寺	延宝 2 年 1674	近社寺	56	青木邸	明治	景観
27	日蓮宗 妙照寺	17 世紀後 半	近社寺	57	森邸	明治 29 年 1896	景観
28	日蓮宗 常在寺	17 世紀後 半	近社寺	58	十六銀行旧富茂登 出張所	明治 30 年 1897	景観
29	日蓮宗 現正寺	元禄 2 年 1689	近社寺	59	鏡岩水源地	昭和 5 年 1930	土木
30	浄土真宗東本願寺 別院	17 世紀後 半	近社寺				



図 7 - 1 歴史的建造物分布図

出典：『岐阜県の近世社寺建築—近世社寺建築緊急調査報告書』岐阜県教育委員会 1980
『岐阜県の近代化遺産—岐阜県近代化遺産(建築物等)総合調査報告書』岐阜県教育委員会 1996
『岐阜県近代和風建築総合調査報告書』岐阜県教育委員会 2016
「身近な飛騨・美濃歴史的建造物」岐阜県
「ぎふ歴史的土木構造物」岐阜県
「岐阜市都市景観重要建築物」岐阜市
「景観重要建造物」岐阜市

表 7 - 33 岐阜市の保存樹一覧表 1

1 保存樹

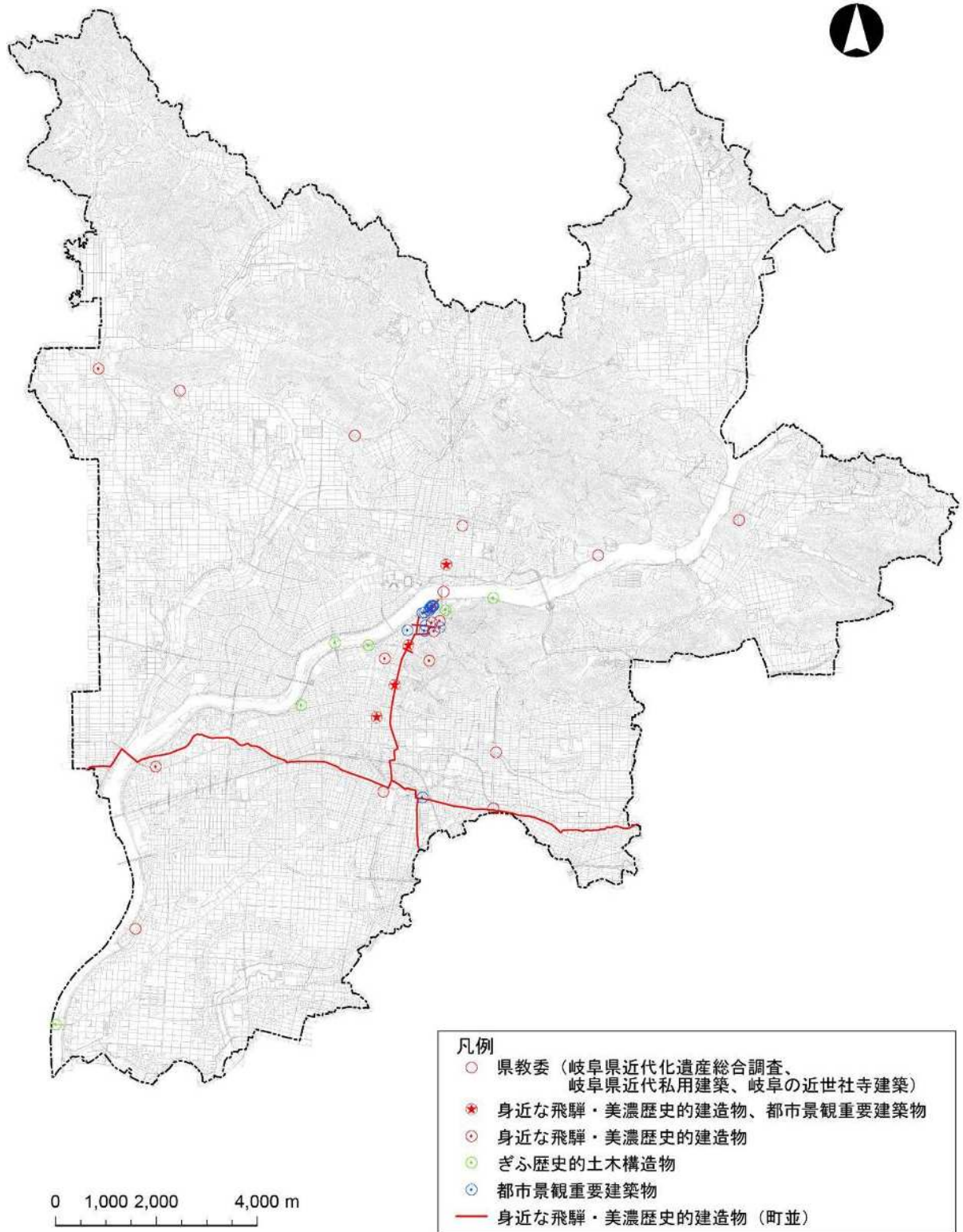
通番	指定 番号	保存樹名	幹の周囲 m	樹高 m	所在地	指定年度
1	1	クスノキ	1.90	9.5	西改田村前	昭和 47 年度
2	2	タラヨウ	2.51	15.0	栗野西	昭和 47 年度
3	3	クロマツ	3.14	21.0	栗野西	昭和 47 年度
4	13	クスノキ	2.92	19.0	八ッ寺町	昭和 47 年度
5	20	クスノキ	4.71	16.0	木造町	昭和 56 年度
6	21	クスノキ	3.45	12.0	木造町	昭和 56 年度
7	25	ムクノキ	2.38	18.0	木造町	昭和 56 年度
8	26	ムクノキ	2.70	20.0	木造町	昭和 56 年度
9	27	エノキ	2.82	18.0	木造町	昭和 56 年度
10	28	カゴノキ	1.88	10.0	長良	昭和 50 年度
11	31	クロガネモチ	1.63	9.0	池ノ上町	昭和 47 年度
12	35	イチョウ	3.89	8.0	長良古津	昭和 47 年度
13	36	イチョウ	3.73	23.0	長良古津	昭和 47 年度
14	37	ムクノキ	3.10	23.0	長良古津	昭和 47 年度
15	38	エノキ	1.94	14.0	長良古津	昭和 47 年度
16	43	クロガネモチ	測定不能	8.0	上尻毛	昭和 47 年度
17	50	イチョウ	3.54	25.0	下新町	昭和 47 年度
18	51	イチョウ	2.92	16.0	中大桑町	昭和 47 年度
19	65	シラカシ	2.10	6.0	福富	昭和 47 年度
20	72	イチョウ	3.14	18.0	中西郷	昭和 50 年度
21	74	クロガネモチ	1.72	14.0	芋島	昭和 51 年度
22	76	クロガネモチ	1.88	12.5	椿洞	昭和 51 年度
23	78	ムクノキ	3.45	21.0	六条福寿町	昭和 48 年度
24	79	ムクノキ	2.29	16.5	六条福寿町	昭和 48 年度
25	80	ムクノキ	3.67	18.0	六条福寿町	昭和 48 年度
26	82	イチョウ	2.70	14.0	野一色	昭和 48 年度
27	83	クスノキ	3.89	18.0	野一色	昭和 48 年度
28	84	イチョウ	4.08	20.0	清本町	昭和 48 年度
29	85	タブノキ	4.71	18.0	洞	昭和 48 年度
30	88	イチョウ	4.49	13.0	旦島	昭和 48 年度
31	98	クスノキ	3.54	19.0	栗野西	昭和 48 年度
32	104	ケヤキ	2.57	15.0	藪田	昭和 49 年度
33	105	イチョウ	2.59	15.0	藪田	昭和 49 年度
34	108	マキ	1.80	8.0	藪田中	昭和 49 年度

表 7 - 34 岐阜市の保存樹一覧表2

通番	指定 番号	保存樹名	幹の周囲 m	樹高 m	所在地	指定年度
35	113	ケヤキ	3.50	15.0	鶉	昭和 49 年度
36	115	クロガネモチ	1.44	12.0	茜部野瀬	昭和 49 年度
37	117	モッコク	1.80	9.6	茜部菱野	昭和 49 年度
38	119	クロガネモチ	2.08	8.5	茜部新所	昭和 49 年度
39	122	クスノキ	4.50	25.0	加納八幡町	昭和 49 年度
40	125	アラカシ	4.90	15.0	岩田	昭和 49 年度
41	126	イチョウ	2.38	22.0	則武	昭和 49 年度
42	127	イチョウ	2.65	14.0	則武	昭和 49 年度
43	146	サルスベリ	1.45	2.9	長良	昭和 49 年度
44	153	アラカシ	2.20	12.0	八代	昭和 49 年度
45	164	アラカシ	1.72	8.0	木田	昭和 49 年度
46	172	イチョウ	2.35	18.0	神田町	昭和 55 年度
47	174	イチョウ	3.50	20.0	下尻毛	昭和 49 年度
48	175	ケヤキ	3.70	20.0	下尻毛	昭和 49 年度
49	178	クロガネモチ	2.05	12.0	川部	昭和 49 年度
50	180	アラカシ	2.79	12.5	川部	昭和 49 年度
51	186	カキ	1.40	13.0	御望	昭和 49 年度
52	189	ケヤキ	3.44	10.0	芥見	昭和 49 年度
53	192	ムクノキ	2.70	16.0	蔵前	昭和 49 年度
54	194	ケヤキ	3.60	24.0	下尻毛	昭和 51 年度
55	195	ケヤキ	3.18	21.0	下尻毛	昭和 51 年度
56	196	ケヤキ	3.18	23.0	下尻毛	昭和 51 年度
57	197	エノキ	3.14	18.0	下尻毛	昭和 51 年度
58	212	シラカシ	2.30	6.5	福富	昭和 53 年度
59	216	クロマツ	1.20	4.0	萱場	昭和 53 年度
60	223	クロガネモチ	2.47	13.0	岩利	昭和 54 年度
61	225	クスノキ	2.00	10.0	城田寺	昭和 54 年度
62	229	モッコク	1.06	6.0	萱場	昭和 55 年度
63	235	クスノキ	3.20	13.0	上西郷	昭和 56 年度
64	236	シラカシ	1.90	7.0	石原	昭和 56 年度
65	248	イヌマキ	18.0	9.0	山県北野	平成 4 年度
66	251	スギ	2.70	31.0	粟野	平成 10 年度
67	252	スギ	2.10	30.0	粟野	平成 10 年度
68	253	スギ	2.92	30.0	粟野	平成 10 年度
69	254	スギ	2.30	30.0	粟野	平成 10 年度
70	255	スギ	4.60	39.0	粟野	平成 10 年度

表 7 - 35 岐阜市の保存樹一覧表3

通番	指定 番号	保存樹名	幹の周囲 m	樹高 m	所在地	指定年度
71	256	ムクノキ	4.30	15.0	茜部寺屋敷	平成 10 年度
72	257	クスノキ	2.98	20.0	茜部寺屋敷	平成 10 年度
73	258	シダレザクラ	2.19	15.0	岩田西	平成 10 年度
74	259	クロガネモチ	2.32	12.0	八坂	平成 10 年度
75	262	ドウダンツツジ	1.05	4.0	村山	平成 14 年度
76	263	ドウダンツツジ	1.00	4.0	村山	平成 14 年度
77	264	サルスベリ	1.90	10.0	長良	平成 14 年度
78	265	ツガ	3.04	20.0	雛倉	平成 14 年度
79	266	クスノキ	2.95	25.0	加納八幡町	平成 16 年度
80	267	ウメ		3.0	鏡島古市場	平成 16 年度
81	268	クスノキ	3.76	20.0	鏡島古市場	平成 16 年度
82	272	モチノキ	1.92	13.0	柳津町下佐波	平成 17 年度
83	273	クスノキ	1.90	20.0	柳津町下佐波	平成 17 年度
84	274	モチノキ	1.70	16.0	柳津町下佐波	平成 17 年度
85	275	モチノキ	1.50	15.0	柳津町下佐波	平成 17 年度
86	276	アラカシ	2.10	16.8	柳津町高桑	平成 17 年度
87	280	イチョウ	2.75	16.6	柳津町本郷	平成 17 年度
88	289	ケヤキ	2.98	20.0	鹿島町	平成 19 年度
89	290	ケヤキ	2.10	20.0	鹿島町	平成 19 年度
90	291	トウグミ	0.81	4.5	粟野西	平成 20 年度
91	292	キンモクセイ	1.80	6.5	粟野西	平成 20 年度
92	293	ウラクツバキ	1.50	10.0	日置江	平成 21 年度
93	295	カゴノキ	1.88	7.0	日野西	平成 24 年度
94	296	カイズカイブキ	1.50	8.0	西荘	平成 26 年度
95	297	クロガネモチ	2.94	20.0	下西郷	平成 29 年度

表 7 - 36 岐阜市の保存樹林一覧表

通番	指定 番号	主な樹種	面積 m ²	樹高 m	所在地	指定年度
1	45	クロガネモチ・スギ	3,000.0	16.0～ 26.0	今川	昭和 47 年度
2	58	クロガネモチ・シイ	1,500.0	13.0～ 23.0	西改田	昭和 47 年度
3	67	スイリュウヒバ・チ ヤボヒバ・イスノキ	600.0	9.0～ 16.0	木田	昭和 47 年度
4	130	スギ・ヒノキ	5,000.0	26.0～ 31.0	東正木	昭和 49 年度
5	147	スギ	3,000.0	21.0～ 33.0	長良雄総	昭和 49 年度
6	150	サカキ・モチノキ	1,600.0	12.0～ 17.0	八代	昭和 49 年度
7	187	クロマツ	800.0	12.0～ 23.0	下鶴飼	昭和 49 年度
8	200	ヒノキ	3,844.0	21.0～ 25.0	芥見	昭和 52 年度
9	205	カキ・クロガネモチ	2,000.0	11.0～ 25.0	小野	昭和 52 年度
10	238	シラカシ・スギ	3,709.0	13.0～ 20.0	芥見	昭和 57 年度
11	269	イチョウ	1,200.0	15.0～ 20.0	次木	平成 16 年度
12	281	イチョウ・クスノ キ・サクラ・ケヤキ	4,786.5	5.0～ 20.0	柳津町高桑	平成 17 年度
13	282	モチノキ・イチョウ	4,307.0	5.0～ 20.0	柳津町下佐波	平成 17 年度
14	283	スギ・ヒノキ	1,900.0	15.0～ 20.0	中西郷	平成 19 年度
15	284	スギ・ヒノキ	1,622.0	15.0～ 20.0	中	平成 19 年度
16	285	ヒノキ・ツブラジイ	7,300.0	15.0～ 20.0	岩滝東	平成 19 年度
17	286	ケヤキ・ムクノキ	2,200.0	15.0～ 20.0	向加野	平成 19 年度
18	287	シイ・クスノキ	2,648.0	15.0～ 20.0	黒野	平成 19 年度
19	288	スギ・シイ・コナラ	6,661.0	15.0～ 20.0	洞	平成 19 年度
20	294	スギ・ヒノキ	3,193.0	15.0～ 30.0	上西郷	平成 24 年度

表 7 - 37 調査で把握された岐阜市の城館跡1

No.	城跡	所在地	残存状況	備考
1	奥村城跡	奥	地上全壊	村瀬八郎左エ門の居城『濃州城主誌略』他
2	則松城跡	則松	不明	山田孫四郎重村の居城か『美濃明細記』他
3	岩利城跡	岩利	地上全壊	大岡左馬助家帥の居城『美濃国諸旧記』他
4	芦敷城跡	安食	地上全壊	葦敷右京亮長正の居城か『美濃国諸旧記』
5	彦坂城跡	彦坂	不明	土岐氏の一族、彦坂氏の居城か『美濃国稲葉郡志』
6	村山城跡	村山	不明	土岐氏の一族、村山氏の居城か『美濃明細記』他
7	上西郷城跡	上西郷	地上全壊	西郷氏の居城か『美濃明細記』他
8	石谷城跡	石谷	地上全壊	室町幕府奉公衆石谷氏の居城『美濃国諸旧記』
9	鶴飼山城跡	御望	遺構なし	土岐頼秀の居城『美濃国稲葉郡志』他
10	御望陣屋跡	御望	不明	『美濃国諸旧記』
11	明神山城跡	三輪	不明	『山県郡志』
12	太郎丸城跡	太郎丸	不明	土岐家家臣深尾重列の居城か『山県郡志』他
13	北野城跡	山県北野	遺構なし	鷲見美作守保重らの居城『美濃明細記』他
14	栗野陣屋跡	栗野東	不明	『日本城郭全集』他
15	栗野城跡	栗野西	不明	『日本城郭全集』他
16	岩崎陣屋跡	岩崎	地上全壊	南條金左衛門の陣屋か『山県郡志』
17	岩崎城跡	岩崎	遺構なし	道三の砦『美濃明細記』他
18	鶴ヶ峰砦跡	打越	遺構なし	道三の家臣、林道慶が築いた砦『美濃明細記』他
19	鶴山城跡	打越	遺構なし	長良川の戦いで道三が布陣『信長公記』他
20	雨水山の陣跡	—	不明	城田寺の合戦で朝倉貞景が布陣『梅花無盡蔵』他
21	藤樹市場の陣跡	—	—	城田寺の合戦で織田与十郎兄弟が布陣『梅花無盡蔵』他
22	黒野城跡【市指定】	黒野	完存	加藤貞泰の居城『美濃明細記』他
23	下鶴飼城跡	下鶴飼	不明	土岐の一族、村山氏の陣城か『新撰美濃志』他
24	中村城跡	中	不明	額額右京、額額源吾の城か『美濃明細記』他
25	小野城跡	小野	遺構なし	『本巢郡志』
26	世保城跡	世保	不明	『日本城郭全集』他
27	真福寺城跡 (百々ヶ峰城跡)	長良	遺構なし	百々綱家の居城か『美濃国稲葉郡志』他
28	八代城跡	八代	不明	南北朝時代の城『山県郡志』他
29	福光城跡	長良福光	不明	『美濃国諸旧記』他
30	富塚寺の陣跡	上土居	遺構なし	『加納町史』
31	小山城跡	城田寺	遺構なし	『加納町史』他
32	城田寺城跡	城田寺	遺構なし	土岐成頼らの城『美濃国稲葉郡志』他
33	茶毘墓の陣跡	—	—	『加納町史』
34	土居城跡	上土居	地上全壊	土居駿河守頼継の居城か『美濃国稲葉郡志』
35	正木城跡	正木	不明	『美濃明細記』他
36	木田城跡	木田	不明	『岐阜市史』
37	改田城跡	西改田又は 東改田	不明	『本巢郡志』
38	加野城跡	加野	不明	『日本城郭全集』他
39	古津城跡	長良古津	不明	『新撰美濃志』
40	枝広館跡推定地	長良	地上全壊	1532年に移った土岐氏の守護所『実隆公記』他
41	蟬土手城館跡 (蟬封疆城跡)	鷺山	部分存	守護に関係する館のひとつ『濃陽志略』他
42	斎藤利安館跡	長良福光	遺構なし	『岐阜市史』
43	鷺山城跡	鷺山	遺構なし	土岐頼芸の居所の伝承『美濃明細記』他
44	鷺山館跡	鷺山	部分存	同上 土塁の一部が残る

表 7 - 38 調査で把握された岐阜市の城館跡2

No.	城跡	所在地	残存状況	備考
45	早田城跡	早田	不明	『新撰美濃志』他
46	曾我屋城跡	曾我屋	不明	曾我部内臓の城か『美濃明細記』他
47	小島城跡	寺田	不明	『日本城郭全集』他
48	河渡城跡	河渡	遺構なし	井戸十郎、稲葉貞通の居城『美濃明細記』他
49	芥見陣屋跡	芥見	不明	『岐阜市史』
50	長山城跡【市指定】	芥見	完存	土岐成頼の四男、元頼の居城『宮本家古寺縁起』他
51	岩滝陣屋跡	岩滝	不明	『山県郡志』他
52	岩田城跡	岩田	不明	竹腰重綱、尚綱の居城か『美濃国稲葉郡志』
53	岐阜城跡【国指定】 (稲葉山城跡)	明神洞他	部分存	斎藤道三、織田信長らの居城。『信長公記』他
54	岐阜城主居館跡 推定地	大宮町	部分存	上に同じ
55	岐阜奉行所跡	末広町	遺構なし	『新撰美濃志』他
56	長井長弘館跡	—	不明	『濃陽諸士伝』
57	上加納城跡	上加納山	不明	守護代斎藤氏の居城『新撰美濃志』他
58	一柳氏宅跡	西野町	遺構なし	一柳氏の居城『濃陽志略』他
59	鏡島城跡	鏡島	遺構なし	石川駿河守光清の居城『新撰美濃志』他
60	立政寺館跡	西荘	不明	『日本城郭全集』他
61	江崎城跡	江崎	不明	林権内の居城か『美濃国稲葉郡志』他
62	高田城跡	高田	不明	土岐頼員の居城か『新撰美濃志』他
63	長森城跡	切通	遺構なし	土岐頼遠の居城『美濃国稲葉郡志』他
64	切通陣屋跡	切通	遺構なし	『岐阜市史』
65	旧加納城跡	加納	遺構なし	守護代斎藤氏の居城『美濃国諸旧記』他
66	加納城跡【国指定】	加納	完存	奥平信昌ら加納藩主の居城『美濃国諸旧記』他
67	正法寺東方市場 の陣跡	—	—	『加納町史』他
68	正法寺の陣跡	正法寺町他	遺構なし	『加納町史』他
69	船田城跡	水主町	地上全壊	小守護代石丸利光の居城『美濃明細記』他
70	革手城跡 (川手城跡)	光樹町	地上全壊	土岐氏の居城『新撰美濃志』他
71	革手城南の陣跡	—	—	『加納町史』他
72	茜部城跡	茜部	遺構なし	堀秀政らの居城『美濃国稲葉郡志』他
73	宇佐城跡	宇佐	不明	『日本城郭全集』他
74	鳥屋城跡	本荘	不明	『日本城郭全集』他
75	市橋城跡	市橋	不明	『日本城郭全集』他
76	今嶺城跡	今嶺	不明	『美濃国諸旧記』他
77	藪田城跡	藪田	不明	『新撰美濃志』
78	鶉城跡	中鶉	不明	谷衛好、衛友の居城『美濃国稲葉郡志』
79	日置江城跡	日置江	不明	青木紀伊守の居城『美濃国稲葉郡志』
80	西方寺の陣屋跡	—	—	『加納町史』
81	安養寺の陣跡	—	—	『加納町史』他
82	安養寺西南 の陣跡	—	—	『岐阜県史』
83	長良の陣跡	—	—	『加納町史』
84	祐向山城	奥、本巣市	完存	鎌倉時代築城、斎藤龍興が一時逃れた『新撰美濃志』他
85	掛洞城跡	奥、本巣市	完存	—
86	舟木山城跡	中西郷、本 巣市	全壊	『日本城郭全集』他
86	高桑城跡	高桑	遺構なし	革手城の支城『柳津町史』他
87	柳津城跡	柳津本郷	遺構なし	竹腰氏の居城『柳津町史』他



図 7 - 2 岐阜市の城館跡分布図

(位置の明らかな城館跡のみ掲載、図中番号は表 7 - 37, 38 との対応を示す)

出典：『岐阜県中世城館跡総合調査報告書第 2 集』岐阜県教育委員会 2002 年

表 7 - 39 調査で把握された岐阜市の民謡

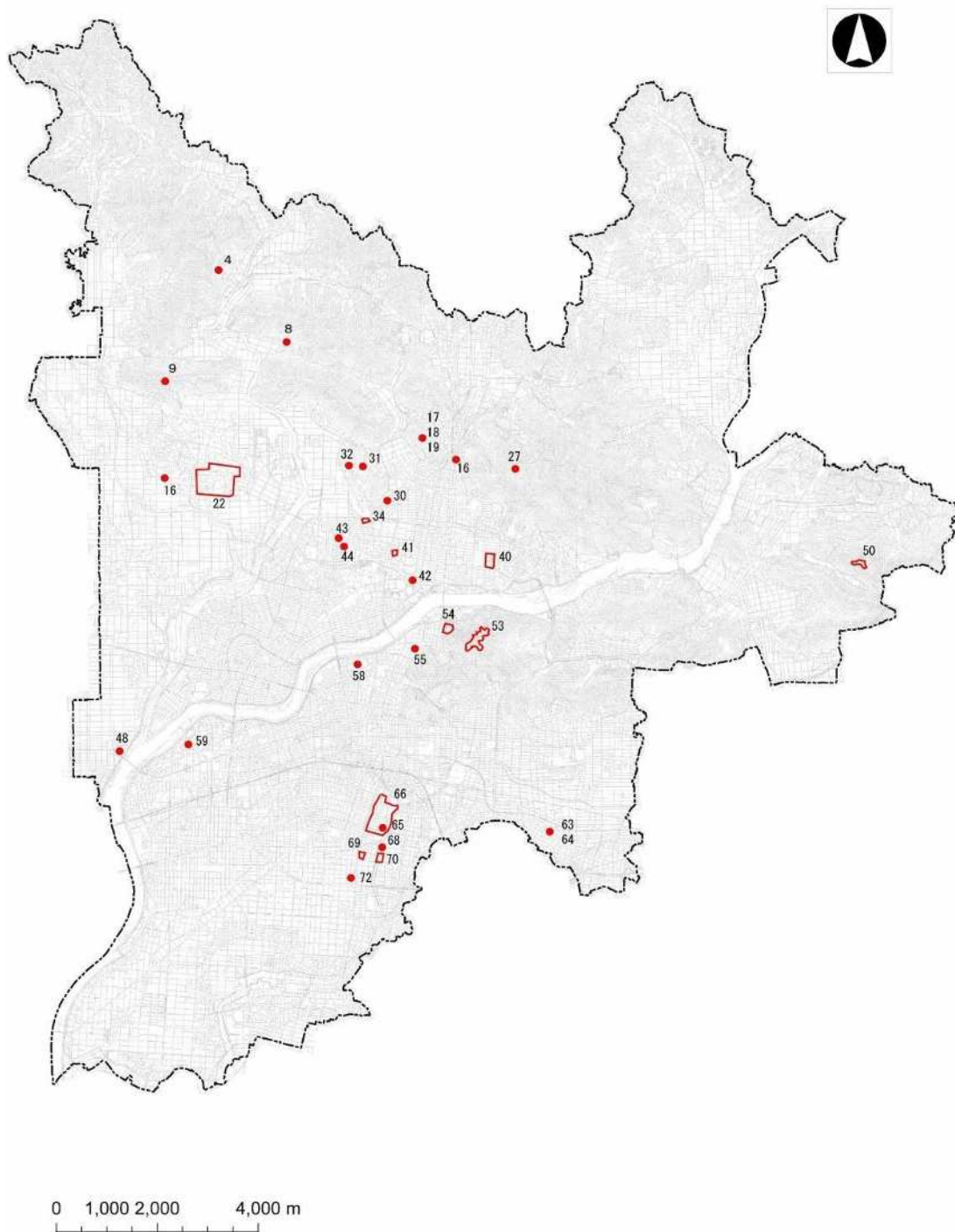
No.	曲名	種類	伝承地	伝承状態	演唱(奏)者	備考
1	綱捌き	A e	上土居	A	神谷伊市	交通運搬に関するもの
2	土佐	A e	〃	A	〃	〃
3	松前	A e	〃	A	〃	〃
4	早掛須加	A e	〃	A	〃	〃
5	笠口説	A e	〃	A	〃 他2名	〃
6	豊年踊り	A e	黒野	B	増田悦三	〃
7	木遣歌・千本搦	A e	島	A	安田栄代松 他1名	〃
8	長持ち歌	B b	〃	B	市橋亀作	祝儀に関するもの
9	西栗野雨乞歌	C c	岩野田栗野西	A	衣笠純一 他2名	踊り歌・歌謡
10	雨乞歌	C c	〃	A	〃	〃
11	三田洞雨乞歌	C c	岩野田三田桐	A	林作次郎	〃
12	雨乞いお礼歌	C c	〃	A	〃	〃
13	陣槍	D	上土居	A	神谷伊市	座興歌
14	兵庫	D	〃	A	〃	〃
15	経口説	D	〃	A	〃	〃
16	伊勢音頭	D	島池ノ上	A	安田栄代松	〃
17	本荘節	D	〃	A	〃	〃
18	おばば	D	島	A	岩田禮子 他1名	〃
19	三河万才	E b	黒野	A	増田悦三	祝福芸の歌…万歳・大黒舞の歌など
20	一つひよこは	G a	〃	A	小川しずゑ他3名	遊戯歌
21	おじゃみ	G a	〃	B	〃	〃
22	あちらへぶらり	G b	〃	B	梁瀬量覚	唱えごと
23	中の中の小仏	G a	島	A	小川しずゑ他2名	遊戯歌
24	上がりめ下がりめ	G a	〃	A	岩田禮子	〃
25	だるまさん	G a	〃	A	岩田禮 他1名	〃
26	島の冷えぼち	G b	〃	B	北川偵治	唱えごと
27	大師数え和讃	G b	〃	A	佐藤かつよ	〃
28	一番はじめは	G a	〃	A	岩田禮子	遊戯歌
29	〃	G a	〃	A	佐藤かつよ他2名	〃
30	一年生で犬飼って	G b	〃	B	岩田禮子	唱えごと
31	月夜の晩に	G b	〃	B	〃	〃
32	嫁さん嫁さん	G b	〃	A	〃	〃

【民謡の種類】

- A 労作歌 e 交通運搬に関するもの
 B 祭り歌・祝い歌 b 祝儀に関するもの
 C 踊り歌・歌謡
 D 座興歌
 E 語り歌・祝福芸の歌 b 祝福芸の歌…万歳・大黒舞の歌など
 G わらべ歌 a 遊戯歌 b 唱えごと

【伝承状態】

- A 歌詞・曲とも完全伝承
 B 思い出して歌えるもの
 C 歌詞のみ

出典：『岐阜県の民謡—民謡緊急調査報告書一』岐阜県教育委員会 1985

表 7 - 40 調査で把握された岐阜市の祭り・行事1

No.	テーマ	祭り・行事の名称	実施日	中心となる場所	概要
1	山車・神輿	三輪まつり (市無形民俗文化財)	4月 第1土曜・日曜	三輪神社	稚児行列と神輿が三輪神社へ向かい、神社にて稚児山を奉納する。
2	山車・神輿	岐阜まつり	4月 第1土曜・日曜	伊奈波神社	伊奈波神社から神輿渡御の行列が金神社や樞森公園へ出向くほか、伊奈波神社で山車カラクリの上演が行われる。
3	山車・神輿	手力雄神社の火祭り (県無形民俗文化財)	4月 第2土曜	手力雄神社	手力雄神社にて、つくり神輿の宮入、御神燈の点火、滝花火、手筒花火の奉納などが行われる。
4	自然	長良川まつり	7月16日	神明神社	長良川の水難防止と鮎供養をかねて鶴匠などが参加する神事が神明神社および提灯船にて実施される。
5	その他	提灯まつり	7月14日	加納天満宮	町ごとに笹竹に赤丸提灯をつけて神社へ向かい、神社にてお祓いを受ける。
6	盆	行灯まつり (大仏フェスティバル)	7月 第2土曜・日曜	正法寺	施餓鬼の時期に合わせ、寺の周囲を行灯で飾り立てる。行灯まつりとあわせて盆踊りの行われる。
7	講集団	庚申待	8月1日	地藏禅寺	庚申の日に寺へ門徒があつまり、庚申真言など唱え庚申を祀る祭壇へ手を合わせたのち、寺から参加者へ昼食がふるまわれる。
8	その他	提灯まつり	旧暦6月15日	溝端神社	各町ごとに提灯を竹竿につるして溝旗神社に向かい、神社に到着すると神主より厄除けのお払いを受ける。
9	その他	提灯まつり	8月14日	伊奈波神社	伊奈波神社の提灯祭りは、各町ごとに笹竹に提灯をつるし奉納する「笹提灯奉納祭」と、境内社にて神職が無病息災を祈願する「須佐之男神社祭」に分かれる。
10	盆	灯籠まつり	8月 第3土曜・日曜	大龍寺	寺の周囲を灯籠で飾り付ける。参拝者は本堂の前で、特大ろうそくに願い事を書き奉納する。
11	盆	地藏盆	8月下旬	柳津、長良ほか	地藏は子どもを守護すると信じられ、8月下旬になると各地区にて地藏盆として、地藏へ食べ物やお囃子を奉納したり、子どもに菓子を配る、提灯をつる、盆踊りを踊るといった内容の行事を行う。

表 7 - 41 調査で把握された岐阜市の祭り・行事2

No.	テーマ	祭り・行事の名称	実施日	中心となる場所	概要
12	講集団	ヤマノコ	11月 第3日曜	長森北	山の神へ豊作の感謝と山での安全を祈願し、子どもたちが松明を持ち山の神の祭壇めがけてかけぬける。
13	防ぎ・送り	池の上みそぎ祭	12月 第2土曜	葛懸神社	神無月が終わり出雲から帰ってくる神を迎えるために、禰宜と裸男たちがふんどしとハチマキ姿で長良川の冷水につかり、みそぎを行う。
14	正月	デンドラガハチ	1月1日	熊野神社	元旦の早朝に「デンドラガハチ」という詞章を唱えながら餅で作った鍬を振っての田起こしや、松葉の束を苗にみたてた田植えの所作を行う神事と、矢を射る儀式が行われる。
15	つくりもの	花の撓大祭	旧1月の晦日 (新暦3月)	伊奈波神社	花の撓大祭では1月15日に行われた筒粥神事の占いの結果をジオラマ風の農作業風景のセットへ金・銀・赤の玉を持たせた人形を並べることで知らせ、人の思い至らない点に注意を促し、農業繁栄を祈願する。
16	その他	天神まつり (柳津まつり)	10月25日	天神神社 (旧柳津町)	岐阜市旧柳津町の天神神社の例祭。
17	芸能	東伝寺人形浄瑠璃	春秋の彼岸、盆	伊奈波神社	江戸時代に伊奈波神社境内で興行を許された人形浄瑠璃で、明治時代まで続いた。
18	芸能	雨乞太鼓踊り	不定期	北野	役者は歌うたい、鉦、太鼓、竹太鼓で構成される歌うたいに続き、太鼓が打たれ輪が動く。
19	芸能	住吉踊り	不定期	黒野古町	全12曲の中から数曲選び踊った。三番曳、豊年踊り、子守唄、砂垣等が演じられた。
20	芸能	天保宮下太鼓	3月、8月	柳津町高桑	太鼓を一列に並べ、後ろの締め太鼓の合図で6曲を演奏する。
21	芸能	高桑太鼓 (市無形民俗文化財)	8月24日 9月1日	柳津町高桑	ひとつの太鼓を二人で打つ。宮太鼓であり、鉦笛、太鼓を使用する。

出典：『岐阜県の民俗芸能—岐阜県民俗芸能緊急調査報告書—』岐阜県教育委員会 1999

『岐阜県の祭り・行事総合調査報告書』岐阜県 2020

表 7 - 42 調査で把握された岐阜市の伝承・伝説1

No.	地域	タイトル	関連する場所	時期
1	金華（達目洞）	岩入巖	阿原の大地、妙見菩薩の堂、岩窟	近世
尾張の殿さまの家来に臼井若入という武芸のすぐれたさむらいがいた。金華山の達目に住まいを移し、山まわりの役目をつとめ達目の発展に尽くした。晩年には一層信仰に身をささげた。最後には山の中腹にある岩窟にこもり、一字一石の行に入り南無妙法蓮華経を唱えながら、村人みんなが感心するほどりっぱな死の姿を見せ、仏さまのもとに還った。				
2	京町	火伏地藏	慈恩寺の地藏	昭和
昭和のはじめごろ、小熊区では、権現山に遊びに行く子どもたちに「天狗が出て子どもをつきおとす」と言っ、山へ行かせないようにしていた。区内の家で火事が起きたが、ボヤですんだ。だれかが生活をまもってくれたという思いが区の人たちにあった。昭和 20 年(1945)、岐阜空襲の夜にも、火災からまぬがれることができた。濃尾大震災の時にも区の家々はまもられていた。不思議なできごとから、町の人々は慈恩寺の火伏地藏を思い出していた。				
3	金華	烏帽子岩	烏帽子岩（丸山）	—
中川原に変わった男がいた。男は、長良川のほとりを歩いていて、突然大声で、「川底に伊奈波さまの烏帽子が沈んどる」と叫んだ。人々は、またいつもの癖が始まったと笑っていたが、まい日まい日、同じことばを繰り返すので、だんだん耳を傾けるようになった。調べてみると、烏帽子に似た岩が川底に沈んでいた。村人が総出で丸山の伊奈波さままで運びあげた。そのことがあってから、男はまじめな働き者になり、村も豊かになったという。その岩は、今も丸山にある。				
4	徹明	黒岩さま	神石黒岩（金神社お旅所）	近世
西柳ヶ瀬の雲雀町に 2 つの大きな石を祀った小さなお社があった。黒岩さまと呼ばれ、神様の石としてお参りされていた。黒岩さまは金神社のお旅所といわれ、また伊奈波神社のお旅所でもあった。4 月の祭りには伊奈波神社や金神社のお神輿が立ち寄り賑わった。				
5	金華・長良	一石山	一石山（金華山）	—
昔、怠け者が雄総に住んでいた。家を追い出され、金華山（東北地方）の頂上でひと休みした。涼しい風と美しい景色に、身も心も洗われた若者は、働く決心をして家へ帰ることにした。記念に小石を持ち帰ろうとすると、巫女が出て来て、神様の石を持ち出してはいけないと告げたが、そのまま無視して帰った。家に着いた若者は、父に許してもらい、小石のことも話した。父は、神の心に背いたと怒って、長良川の対岸に小石を投げた。すると、ひと晩で大きな山になったので「一石山」というようになった。				
6	梅林	池にともった龍の火	観音寺（岩戸観音）、火見が池	中世
550 年ほど前、金華山の南は岩戸から西にかけて池のようになっていた。この地を治めていた斎藤利永は、村人の生活が安定するようにと観音に願っていた。あるとき利永の夢の中で「願いをかなえてやるので、わたしを岩戸の洞窟にまつれ。これから毎晩池に火がともるであろう」というお告げがあった。利永は、寺を建て観音を祀り熱心に拝んだ。やがて池には毎夜数多くの灯がともり、龍のように見えたので、村人は火見が池といって恐れ崇めた。信長軍が、岩戸から城を攻めて寺を焼いた。そのとき観音から強い光が出て、兵士達は動けなくなったという。				
7	白山	織田塚	織田塚	戦国
尾張の織田信秀が木曾川を渡って、美濃の斎藤道三を攻めた。織田の大軍は、稲葉山城のふもとまで攻めたが、道三は一気に押し返し織田勢を大敗させた。戦場となった上加納には、多くの将兵の死体が横たわっていた。村人は穴を掘って葬り、「織田塚」とよんだ。その後、この近くでは、月のない夜に、うめき声や泣き声が聞こえた。そこで、高名な坊さんにお経をあげてもらって供養した。うめき声は聞こえなくなり、村人は安心して暮らすことができた。塚は霞町に残っている。				

表 7 - 43 調査で把握された岐阜市の伝承・伝説2

No.	地域	タイトル	関連する場所	時期
8	金華	御手洗池	御手洗池	戦国
400年ほど昔、大名たちが徳川方と豊臣方に分かれ、「天下分け目の関ヶ原」の戦をした。岐阜城主の織田秀信は豊臣方で戦った。必死に防戦する岐阜方を打ちのめし、逃げ惑う館の女たちを断崖絶壁にまでおいつめた。逃げ場を断たれた女たちは、刺し違えたり、断崖から御手洗池に身を投げたりして死んでいった。以来、御手洗池には幽霊が出るとか、釣り針に髪の毛が引っかかってくるという噂があとを断たなかった。				
9	加納(天神町)	久雲寺の鶏	久運寺	近世
410年ほど前のこと、加納に児島平太夫という侍がいた。ある日、平太夫は、家に鶏が2羽いるから鶏をさかなに友人と酒盛りをしようとした。その日から鶏がいなくなった。加納の久運寺へ参拝すると、鶏がいた。寺の和尚に「生き物を殺すことは罪ぶかい」ことをさとされた。家に帰ると鶏は家にもどっていた。この寺を鶏寺とよび評判になった。				
10	加納	加納姫	光国寺(十二相堂)、盛徳寺	近世
亀姫は、徳川家康の長女として生まれ、奥平信昌の妻となった。加納藩主になった信昌と共に加納城にはいったのが、慶長6年(1601)である。亀姫は、父や、弟の二代将軍秀忠にたのんで、いろいろな望みをかなえてもらった。加納の人は、加納姫とか加納大夫とかとよぶようになった。ある時、姫の侍女12人が、咎めを受けて殺される事件が起きた。その理由も処刑の様子も明らかでない。数年後、北広江に、12人の魂をしずめるお堂が建てられた。十二相堂である。				
11	茜部・鶉	あわずの火		—
キヌと新助の出会いは、祭りの花見の時だった。キヌは、病気の母親の代わりに、畑仕事に精を出していた。そんなキヌを新助は、好ましく思っていた。秋、台風が来て、大水となり、キヌの家は水びたしになった。新助が、小舟で食べ物を届けてくれたので、キヌは、涙を流して喜んだ。新助の両親は、家柄が違うと言ってキヌとの仲を認めない。絶望した二人は、あの世で夫婦になろうと、境川に身を投げた。しかし、新助だけは息を吹き返した。その後、人魂が出るようになった。				
12	厚見・加納(伏見町)	ぶたれ坊	妙泉寺	近世
今から200年ほど前、茶所に鏡岩という相撲とりが住んでいた。父親である初代鏡岩に仕込まれるが、江戸本場所では一度も勝てなかった。後に上方場所だけに出場し、関脇まで昇進した。相撲とりをやめてから、加納宿で宿屋を営み、人をだますあくどいやり方で大金をもうけた。えらいお坊さんから、人の道はずれず生きることの大切さを諭された。その後は改心し、茶店を開き、旅人にお茶をふるまった。また、自分に見たてた木像を造り、償いのため人々に木像をぶたせた。				
13	茜部	ごんぞうたぬき	白山神社	明治
茜部は竹やぶがあり、庄屋さまのおやしきの縁の下はたぬきが住みついていた。「ごんぞうたぬき」とよばれている古だぬきが、通る人の目の前にいきなりつるべが落ちてきて「ごんぞうたぬきのつるべ落とし」という悪さをすることで、村の人はこわがっていた。村人が庄屋さんにごんぞうたぬきを追い出してくれるようお願いしました。しかし、庄屋さまは、ごんぞうたぬきがわるさをするはずはないと取り合いませんでした。実は、三人のいたずら坊主の仕業でした。				
14	明德	弥八地藏さま	弥八地藏	戦国
戦国の世、美濃国加賀野井城主に、弥八郎という乱暴者の息子がいた。石山合戦の折り、信長の命令で、敵方についた西方寺を焼き払ったうえ、槍で仏様の胸を突き刺した。すると、仏様の胸から鮮血が飛び散った。返り血を浴びた弥八郎はおどろいて改心し、仏門に入った。地藏を祀るために、信長にたのんで、湿地を手に入れたのが、今の柳ヶ瀬の弥八地藏様のある所である。戦後に建てられたコンクリートの大きな地藏様は、病気を治す霊験あらたかな仏様として信仰を集めた。				
15	市橋	蛙の鳴かない池	立政寺	中世
室町時代のことである。ある日、智通という僧が、市橋の西荘に小さな堂を建て、お経を唱えたり、村人に仏教の教えを話した。夏近くなった頃から、堂の前の池の蛙の鳴き声が大きく、智通の心は乱れた。智通は、美山の谷合に一室をかり、そこで修行にはげんだ。ある夜、池に住む老いた亀が現れ、「西荘にもどってほしい」と言った。亀のねがいをきいて西荘にもどった。それ以来、この池の蛙は鳴かなくなった。				

表 7 - 44 調査で把握された岐阜市の伝承・伝説3

No.	地域	タイトル	関連する場所	時期
16	鏡島・合渡	小紅の渡し	乙津寺	近世
<p>300年ほど前、紅という娘がいた。紅は渡し舟に乗って、鏡島弘法近くの船頭の弥助のところへ嫁にきた。3年が過ぎて、弥助は渡し舟の船頭になった。紅も弘法様の命日には、船頭の仕事を手伝うようになり、舟の中で話をするを思いついた。鏡島弘法を梅寺というようになった訳や、鏡島にはマムシがないこと、関ヶ原合戦と黒田の柳のことなど、いろいろ話をした。それで、女船頭の紅は、たいそう評判になった。今も「小紅の渡し」として、手こぎの舟が長良川を往復し、往時を偲ばせてくれる。</p>				
17	鏡島・本荘	蛙と亀と智通上人	立政寺	中世
<p>今から650年程前、西ノ荘に立政寺を開いた智通上人というお坊さんがいた。ある雨の日、川向こうの長者が亡くなったので、枕経を上げに行くことになった。激しい雨の中、長良川にたどりついたが、大水で川は越せなかった。困り果てた智通上人が念仏を唱えていると、川の中から大きな亀が現れ、上人を背中に乗せて対岸に渡してくれた。亀のおかげで無事お経をあげることができた。以来、そこを亀の渡しと呼ぶようになった。今はその場所に、ひっそりと灯籠が建っている。</p>				
18	鶉	尾なし竜	鶉田神社	近世
<p>350年ほど前、鶉田神社の竜の彫り物は、名工左甚五郎の作らしいという評判で、参詣者もふえてきた。夏の落雷で、一本松がさけ見張り小屋が燃えた。彫り物の竜が火を吐いて、空を駆け回り、その火が小屋にうつったという。ある日、役人のひどい仕打ちで、村の幼い娘が死んだ。お城近くの大火事で、役人の家が燃えた。間もなく、竜が怒って、火をつけたという噂がひろまった。心配になった庄屋は、ひそかに竜の尾を切り落として、村を守ることにした。</p>				
19	日置江 (茶屋新田)	将軍の飲んだお茶		近世
<p>江戸時代の初め、将軍徳川家康は、江戸から京に行くため美濃路を通して日置江の新田にやって来た。長良川を前にして、将軍の一行は休息した。家来たちは、新田の中で水がわき出ている泉を見つけ、その水でお茶をたてて将軍にすすめた。「これは見事な味だ。きっとよい水があるのだろう」と、大変に喜ばれた。このうわさが広がり、わき水の出た新田は、「御茶屋新田」と呼ばれ、その後将軍家光の時代には役人のいる御茶屋御殿もでき、この地は「御茶屋新田村」と呼ばれるようになった。</p>				
20	芥見（三間戸）	金のにわとり	日輪寺	戦国
<p>芥见到三間戸という村があった。芥見の方から山道を登っていくと高天原ニュータウンの入り口に池があり、黒龍明神や万霊の塔が建っている。かつて池のほとりに日輪寺があって、本堂に金のにわとりを祀っていた。織田信長が稲葉山城を攻めたとき、稲葉山城を守っていた侍が日輪寺に逃げた。追ってきた信長の家来が、お寺に火を付け、お寺も金のにわとりも燃えてしまい池に落ちてしまった。元日の朝に池の中から、突然にわたりの鳴き声響いた。村人は、金のにわとりが鳴いているにちがいないと、それを聞こうとして、早起きしてよく働くようになった。</p>				
21	芥見	黒龍明神	日輪寺（洞）	昭和
<p>昭和の初めころ、芥見日輪寺の池の近くで大蛇を見た人が、奇妙な病気にかかって死ぬという出来事がつづいた。ある時、村に住む祈祷師に神様のお告げがあった。「わしは日輪寺の龍神である。祀ってもらいたくて大蛇の姿を現したが、かえって死なせてしまい気の毒なことをした。ぜひ、わたしを祀ってくれよ」村人たちは相談して「黒龍明神」の名で祀ることにした。池の畔に小さな祠を建てた。毎年3月5日には大祭が行われている。</p>				
22	芥見	中将姫誓願桜	中将姫誓願桜	古代
<p>今から1200年ほど前、奈良の都に中将姫という和歌や音楽に長けた美しい娘がいた。幼い頃母を亡くし、継母にいじめられ命までねらわれたが、何とか逃げのびた。子どもの頃から信ずる観音様を慕って、大洞の願成寺にたどりついた。長旅の疲れから病に苦しむが、観音様のお力にすがって、みごとに回復した。お礼に姫は、寺に桜を植え「桜よ、私に代わって観音様をお守りし、人々の苦しみを救っておくれ」と、祈り続けた。その桜は「誓願桜」と呼ばれて、多くの人々に親しまれ、信仰を集めている。</p>				

表 7 - 45 調査で把握された岐阜市の伝承・伝説4

No.	地域	タイトル	関連する場所	時期
23	岩	毘沙門さまと仁王さま	法花寺	戦国
織田信長の軍勢に追われ、手傷を負った三人の武将が、岩滝の「法花寺」に逃げ込み、住職と村人に保護された。村人たちは、和紙を濡らして武将たちの傷口と同じところを仁王様の身体に貼り、毎日、毘沙門様にお祈りした。お蔭で三人は元気になったが、寺は信長の軍勢に火攻めにされた。三人の武将と村人は地面に穴を掘り、毘沙門様と仁王様を埋め、大石をかぶせて火から守った。その後、どこからともなく龍が現れて大石を動かし、毘沙門様と仁王様をよみがえらせた。				
24	長森北	べんけいのしりもち		—
金華山の一番東の山を野一色山といった。南には前一色山があった。野一色山は、いつも低い前一色山の悪口をいっていた。山どうしの口争いに村人も巻き込まれ、お互いに悪口を言い合う始末となった。とうとうどちらの山が重いか比べることになった。べんけいはたいそうな力持ちということなので、たのむことになった。べんけいは長良川をひとまたぎして、2つの山に綱をかけ天秤棒でかつぎあげた。べんけいの足はめり込み、とうとう棒をはなしてしりもちをついてしまった。その跡に大きな池ができた。村人は大笑いして山の重さ比べのことは忘れてしまった。				
25	長森東	琴塚の椀貸し	琴塚	—
琴塚古墳にはコトヒメがまつられているといわれる。お膳やお椀をたくさん使うときは、コトヒメに頼むと貸してもらえた。清助は、息子の祝言のとき貸してもらい、全部返した。しかし、三太は、惜しくなって、一揃いだけは返さなかった。そのことがあってから、コトヒメに頼んでも膳椀は貸してもらえなくなった。3人の男が、塚の中に膳椀や宝物があると思い、塚を掘りはじめた。すると、塚のあたりが風雨で荒れた。3人は、地面にたたきつけられ、長く患ったという。これは、琴塚あらしにあったのだと伝えている。				
26	日野	日野のほうせんぼ	方仙坊(沼)	—
日野の古地図に「方仙坊」という地名がある。むかし、日野村の名主の一人娘おみねは、母親の形見の鈴を大切にしていた。日野の洞穴に方仙坊という泥棒がいて、その形見の鈴を盗んだ。おみねは病気になってしまった。名主は心配して、おそのさにご祈祷をたのんだ。逃げようとしていた方仙坊は足をすべらせて沼に沈んだ。何日かたって、日野から一里も南の高田の沼から方仙坊の死体が浮かび上がって、形見の鈴は見つかった。その後、与この沼は、「ほうせんぼ」と呼ばれるようになった。				
27	日野	蛇首塚	蛇首塚	近世
むかし日野村に、雇われ仕事をしながら病の母親に尽くす若者がいた。ある日、草刈りを頼まれ、わき目もふらず鎌を使っていると、異様な手ごたえを感じ、激しい雷鳴と稲妻に、若者は気を失った。その夜、若者の前に大蛇が現れて「お前の鎌にかかってわしはもう生きられないが、親孝行なお前を恨みはしない。その代わりにわしの骸を舟伏山の頂上に葬ってもらいたい」と言い残した。若者はすぐさま、このことを村長に話した。村人たちは舟伏山の頂上に「蛇首塚」を建てた。以来、村では塚に雨乞いや農事の願い事をしている。				
28	網代	二つ岩	祐向山城	戦国
約450年ほど前のこと。網代一帯は桜の木が多く、春には花見を楽しむ人々で賑わっていた。祐向山城の雛鶴姫と、大桑城の武士倉之助は、花見の折りに互いに心ひかれ、夫婦になることを誓い合った。しかし、国取りの戦のために双方の城は落とされた。敵に追いつめられ「あの世でむすばれよう」と、心中してしまった。村人たちは二人を哀れみ、そこに二つの岩をたてて弔った。その岩は『夫婦岩』とも言われて、今に伝えられている。				
29	網代	カッパのやくそく	からかさ松公園(落合の松)	—
網代には二筋の川が流れていて、合流するところを「落合の淵」といっていた。村のこどもが大勢遊んでいたが、カッパが悪さをする噂で、水浴びもできなくなった。夏の終わり頃、六兵衛じい、淵の土手の草を刈っていたとき、カッパと一緒に泳がないかと声をかけてきた。六兵衛は網をもってきて、カッパを捕まえた。カッパは悪いことをしない約束の印に三本の松を植えた。それから、二度と悪さをしなくなった。				
30	方県(彦坂)	駒が岩	駒が岩	中世
彦坂の村長には、気立ての優しい美しい娘がいた。ある時、高熱で倒れている若者に出会い、手厚い看護をした。元気をとり戻した若者は、お礼にと横笛を吹いた。笛の音色は娘の心をかき乱し、二人は心引かれる仲となった。二人の仲を許さぬ父親から逃れようと試みるが果たせない。若者が残した笛を娘は奏で続けた。元日の朝、娘の奏でる笛の音に誘われるように若者を乗せた駿馬が出て来て、周囲を駆け回り去って行った。何時の頃からか、勇士が乗った駒の姿に似た岩が下河原にあり、今に伝えられている。				

表 7 - 46 調査で把握された岐阜市の伝承・伝説5

No.	地域	タイトル	関連する場所	時期
31	西郷	べんけいのくれた山	明音寺	—
昔、べんけいが、腹を空かせ二つの大きな山をかついで東に向かっていて。文殊から上西郷にさしかかったとき、ぬかるみに足を取られてひっくり返った。すると、二つの山はすっ飛んで、今の船木山と大平山になった。村人は、腹ペコのべんけいに大きなおにぎりを作って食べさせた。するとべんけいは、お礼に転んだ時こぼれ落ちた土で山を造った。村人は、べんけいが造ってくれた山を記念に残すために、お寺を建てた。その寺は『明音寺』と名づけられたが、今は跡かたもない。				
32	合渡(曾我屋)	ゆうべが池	夕べが池	—
合渡の曾我屋に「夕べが池」という池がある。曾我屋の長者は、広い田んぼをもっていた。一日では田植えは、おわらない。次の日に田植えを続けようとした。すると、その田んぼは夜のうちに池になってしまった。それで、お百姓さんたちは、打苗をして残った苗は、その日のうちに、片づけるようにしている。				
33	七郷	案内堀	白山神社	戦国
信長が岐阜城にいたころ、おおぜいの家来の中にやせぼちちの男がいた。からかわれても男は無口でしたから言い返すこともしない。男のうわさは信長の耳にもとどいた。その男にほんとうに力があるか試してみようと考えた。庭には大きな石がいくつもあり、男を呼びつけ「石をもちあげてみよ」といつけた。男は一礼すると、石に組つき一声叫ぶと、金華山のてっぺんから大石を投げ飛ばした。石の落ちたところは二間四方の池ができた。この池に「案内堀」という名がついた。				
34	木田	藪からご本尊	貴船神社、おもかる地藏	—
木田は、伊自良川と板屋川にはさまれていて、水害にはたびたび悩まされた。貴船神社は、水の神様で農民の守り神でもあった。ある年の大水で、貴船神社のご本尊までも流されてしまった。ある晩、氏子総代の要六の枕もとに、白髪の老人が現れて、「わしは、竹藪の下にいる」と言って、暗闇に消えた。要六が村人を集めて、竹藪を掘ってみると、土の中から石の仏様が出てきた。村人たちは、ご本尊を神社に納め、大切に祀った。				
35	島(近島)	こしきじぞう	こしき地藏堂	—
美濃の国に信心深い若夫婦が住んでいた。ある日妻が「お地藏様、お姿を現してください」と願いをかけると、こしきの中に地藏様が現れた。地藏様を家にまつり「子どもが欲しい」と願いをかけると、男の子が生まれたが、母親は亡くなってしまった。夫は約束を破って妻を迎えた。新しい妻は子どもにつらくあつた。ある日、こしきに入れて蒸し殺そうとした。それを地藏様が身代わりとなって助けられた。				
36	城西	おたすけぎつね	稲荷神社	—
昔の長良川は、幾筋もの川が分かれたり集まったりしていた。島や則武の村は、輪中となって島輪中・則武輪中と呼ばれていた。秋の初めに3日続けて雨がふった。村の男衆はつつみのみまわりをした。サエは父親のことが気がかりでならなかった。サエとおには様子をみにいった。すると流れる井川に白キツネが一匹およいでくのが見えた。キツネは川の中ほどにくると一声鳴いて空に向かって飛び上がり、雲の中に消えていった。雨は小ぶりになり明るくなった。サエは雨を止めてくれたキツネの飛び上がった空を拝んだ。萱場に大水になるのを防いでくれた白キツネを祀った城稲荷神社が建っている。				
37	早田	おもかるさま	早田 観音堂	明治
明治の中ころ早田の本郷に観音堂が建てられ、お堂の前に「おもかる石」があった。願い事が叶うと持ち上がり、だめなときは重くて上がらなかった。あるとき十歳になるおきぬが、母親のはやり目をなおしてくださいと念じて、おもかる石を持ち上げると、ふわっと持ち上がった。それを見ていた熊五郎は、力任せに石を持ち上げようとしたが、石は動きません。ぽつと火がついて石が燃え上がった。その後、村人は早田観音を「おもかるさま」と呼んで大切に守った。				
38	則武	火消し「のノ字組」	菊花御紋章付纏	近世
天保10年(1839)、則武で酒造業を営む高橋亦五郎は、あいつぐ火事から人々を救おうと「のノ字組」という火消し組をつくった。安政4年(1857)に、今の羽島市竹鼻町で布徳火事といわれる大火があり、「のノ字組」は遠路もいとわず駆けつけ、代官屋敷に火がせまっているのを見事に消し止めた。その働きぶりが天子様のお耳に達し菊のご紋章付きの纏を拝受するという最高の荣誉に輝いた。その纏は今も則武公民館に安置されている。				

表 7 - 47 調査で把握された岐阜市の伝承・伝説6

No.	地域	タイトル	関連する場所	時期
39	三輪	西光寺の雨乞い	西光寺の(雨鯉の寺)、水神様	近世
江戸時代のこと、ひどい水飢饉になった。雨が降ってほしいと村人の雨乞いが始まる。最初は、西光寺の和尚さん、庄屋さんと限られた代表だけであった雨乞いが、時間がたつにつれ、どんどん人が増え村じゅう総出になった。三日三晩祈り続けてようやく雨に恵まれた。百姓たちの喜びは大変だった。				
40	藍川	瘡神様と小野小町	延算寺東院 (薬師如来)	古代
歌人小野小町が、瘡の病にかかり困っていた。一人の僧侶から「美濃の国に瘡のなせる仏様がある」と聞いて、延算寺をたずねた。寺にこもってお参りするがききめがなく、あきらめて帰ろうとした夜、夢に仏様が現れて、「山のふもとにある泉で体を清めよ」と告げられる。小町が、その泉で体を洗うと、瘡は見事になおった。お礼に、小町は石に仏様を刻んで、泉のほとりにおまつりした。以来『瘡神様』と親しまれ、お参りする人が多い。				
41	三輪北	流れてきた仏様	真長寺	中世
今から、500 年程前に、三輪に大水が出た。村人たちが、真長寺の裏山へ逃げようとしたとき、すぐ南を流れている武儀川を大きな仏様が、押し流されてきた。男衆が川へ飛びこんで、仏様を押し上げ山に祀った。そこは、「押し上げ」と呼ばれている。真長寺から南へ下った、中屋というところの堤防が切れて、川筋が南下するようになった。それまで郡上川は三輪地内を西に流れ、高富から鵜飼黒野へ流れていた。その時のことを村人は、「中屋切れ」と呼んでいる。				
42	三輪北	うそつかん地藏	太郎丸 六地藏	—
関の親戚に女の子が生まれたと聞いたばあさんは、赤ちゃんに着せる着物を作った。関へとどけようとして太郎丸まで歩いていった。太郎丸には関に行く道案内がありました。それは六地藏といわれる六角形の石灯籠です。石灯籠の足のあたりに道しるべがほってあった。しかし、道しるべのとおり歩いても、関の町にはつかなかった。するとむこうからお坊さんが歩いてきました。お坊さんにいくら歩いても関に着かないと言うと、ここが関ですよと教えられ、「六地藏はうそはつきなさらん」とさとされた。おばあさんは「うそつかん地藏さま」申し訳ありませんと頭をさげました。				
43	岩野田	三田洞のうんか送り	法華寺	古代
弘法大師が、諸国行脚の途中、三田洞の法華寺に立ち寄られた。杖にしていた竹が根づいて三鉢の竹となった。そして、菩提樹を植え、その実で数珠を作るようにと言いつ残して立ち去られた。ある年の6月頃、うんかが発生したので、百姓たちは庄屋に相談した。そこで、菩提樹の実で数珠を作り、百万遍の数珠練りをして、うんかの退散を願った。それから毎年、7月22日に百万遍の数珠練りが行われている。それを「うんか送り」と呼ぶようになった。				
44	鷺山	道三塚の火の玉	道三塚	戦国
斎藤道三は長男義龍よりも次男孫四郎をかわいがった。国主の座を奪われるのではないかとおそれた義龍は、ついに長良川をはさんで、道三と戦うことになった。戦いは道三に利がなく、道三は首をとられてしまう。道三の首は義龍の手にわたるが、ぬすみ出されて崇福寺に埋葬され、道三塚とよばれた。胴体は長良川の近くに捨てられた。首と胴体が別々なので、道三の亡魂が火の玉となって、毎夜この塚から飛び出し、さまよい回るといいういたえが残っている。				
45	鷺山	サンコボぎつね		—
草むらがひろがっていた鷺山には、サンコボさあと呼ばれていた大きなキツネが一匹きすんでいた。キツネは若者になって村の家々をもらい風呂にまわったり、薬をおいていくなど村じゅうの人気者になった。あるとき、村を出て西に旅立った。しかし、犬に襲われ命を落とした。気の毒に思った茶店の主人が、サンコボの笠と刀を鷺山にとどけた。村人は、原っぱの真ん中に遺品を埋めて丁寧に土をもってやりました。				
46	常磐 (椿洞)	夜泣き地藏	夜泣き地藏 (子安地藏)	近世
椿洞の小さな橋の上にくると、どんなに夜泣きをしている赤児でも、機嫌がよくなった。お乳の少ない母親は、乳がたくさん出るようになった。あるとき、子どもが川に落ちたが、橋の石垣のおかげで助かった。よく見ると、首のない地藏であった。昔、上山に、大きな寺があって、子安地藏がまつられていた。この地藏が、流されているうちに、橋の土台に使われたのであろう。村人は、橋の下の首のない地藏を「夜泣き地藏」とよんで大切にしている。				

表 7 - 48 調査で把握された岐阜市の伝承・伝説7

No.	地域	タイトル	関連する場所	時期
47	長良・黒野	キツネ女とカミナリ女		—
むかし小川市に、キツネ女というどろぼうが人々を困らせた。川下の村に住むカミナリ女のクマが、キツネ女をこらしめようとして、市に行つて力くらべをした。キツネ女は岩を投げてあらそつたが負けてしまった。むちで打たれて悪さを認めて許してもらつた。クマはかみなりから力をさずかつたお坊さんの孫だつた。				
48	長良西	柿木金助の話		近世
百姓の家に生まれた金助は、子どものころから手くせが悪く、12歳のときに家を追い出された。金助は、ぬすつとのおじの孫七をたよつたが、知恵で孫七を負かし、孫七らを手下にして、金持ちの家からお金をぬすんでは貧しい人たちに分けていた。ある時、ぬすつと仲間であつて比べの話になつた。金助は、あらしの晩に、大風に乗つて名古屋城の金の鯨鱗の鱗をぬすむことに成功した。仲間から大親分とあがめられたが、役人にとらえられ、処刑されてしまった。				
49	長良（堀田）	おくわ様	堤（祠）	近世
長良川沿いの堀田村に、器量よしで百姓仕事をよくこなす『くわ』という娘がいた。村々はたび重なる水害に悩まされていた。この年は、ことのほか大洪水で、犠牲者も多く出た。茫然と洪水のあとを見る村人の前に、一人の行者が現れた。「堤の修復には人柱を立てよ。美しい娘がよかろう」と言つて立ち去る。世話役たちの相談の結果『くわ』が人柱に立ち、堤の土中に埋められた。村人は、『くわ』の魂を鎮める詞を建てて、祀っている。				
50	長良東（雄総）	仏鉢と金丸	護国寺（仏鉢）	古代
奈良に都があつた頃、ききん・疫病の流行・地方の反乱などで人心が乱れた。聖武天皇は、人心を鎮めようとし、奈良に大仏を造ることにした。大仏造りに必要な仏師が全国各地から集められた。日野の仏師金丸は、大仏造りの頭となり、大仏を完成させる。開眼供養の時、天から美しい仏鉢がふつてくる。金丸は、その仏鉢を褒美としてさずかり、日野に持ち帰る。それは、岐阜市唯一の国宝として長良雄総の護国寺に保存されている。				
51	長良東（雄総）	久官やぶ	久官藪	近世
300年ほども昔のこと、雄総村では長良川ぞいの畑に麦を作り、桑を育てて蚕を飼っていた。畑は毎年のように洪水の被害をうけ、ある水害のあつた年、庄屋は代官の久右衛門に、「毎年の水害で、村は困つとります。助けてください」と願ひ出た。代官もたいへん困つたが、一案を考え、「川べりの畑に桑の木と竹の株を植え、土寄せをせよ」と話した。村人は竹藪の中に隠し堤を造つた。何年か後、この藪と堤が村を救つた。村人は感謝し『久官藪』と呼んだ。				
52	柳津	畑つなぎ堤	畑繋堤	近世
柳津村は、まわりの村々に松枝輪中をつくつて村を洪水から守っていた。けれども宝暦治水のころから大雨が降るとこれまで以上に水かさが増え、堤が切れて村が水にのみこまれてしまった。村人たちは、畑と畑の間の水田を土盛りして堤防をつくつたが、代官所から堤を取りはらうよう言いつけられた。その後、天明4年（1784）、4人の村役が再度代官所に訴えたが、ゆるしをもらえず牢に入れられ死んでしまった。文化2年（1805）酒井七右衛門が北奉行所の代官になり、ようやく堤防を築くことを許され、文化4年（1807）に畑つなぎ堤が完成した。丸野にある畑繋大神宮は、酒井奉行と4人の村役の霊を祀っている。				
53	金華、徹明、梅林	三社ものがたり	伊奈波神社、金神社、樞森神社	
垂仁天皇の第一皇子であるイニシキイリヒコノミコト、その弟である景行天皇、天皇の皇女であるヌノシヒメ、そのヌノシヒメはミコトと結婚し、イチハヤオが生まれる。ミコトは因幡の国（鳥取県）の国守に任命され都を離れ、妻とも離れることになつた。ミコトは天皇から奥州で出土した金石を運ぶよう命を受けた。天皇の臣下のトヨマスの陰謀により、ミコトとイチハヤオは謀反者とされ、官軍と美濃の国で戦うことになつた。奥州から担がれてきた金石は椿原（丸山）に安置されていた。ミコトが天を仰ぎ祈ると平田川は大洪水となり、金石が一晩のうちに大きな山になつた。現在の金華山である。ミコトは因幡山大菩薩の神号を受け、旧伊奈波神社に祀られた。ヌノシヒメは金大明神となり金神社に祀られ、イチハヤオは樞森神社に祀られている。				

出典：『岐阜のつたえ話（I）～（VI）』1995年～2001年、『岐阜のつたえ話』2002年、『続 岐阜のつたえ話』2006年、
『三社ものがたり』2012年 財団法人岐阜市教育文化振興事業団

5 調査研究に関する書籍一覧

表 7 - 49 岐阜県の文化財調査報告書一覧

No.	種別	図書名	発行年	発行機関
1	記念物	岐阜県史蹟名勝天然記念物調査報告書第1輯～11輯	1923～1950	岐阜県
2	記念物	長良川の生物	1957	岐阜県
3	記念物ほか	岐阜県指定文化財調査報告書第1巻～58巻	1957～2018	岐阜県教育委員会
4	記念物	岐阜県文化財調査報告書第8輯 岐阜県天然記念物緊急調査報告書	1969	岐阜県教育委員会
5	有形文化財	岐阜県における水屋の調査報告書	1974	岐阜県教育委員会
6	記念物	岐阜県現存植生図	1977	岐阜県
7	有形文化財	岐阜県の民家：岐阜県民家緊急調査報告書	1978	岐阜県教育委員会
8	記念物	歴史の道：中山道調査報告書	1979	岐阜県教育委員会
9	有形文化財	岐阜県の近世社寺建築：近世社寺建築緊急調査報告書	1980	岐阜県教育委員会
10	民俗文化財	岐阜県民俗分布図：民俗文化財緊急調査報告書	1980	岐阜県教育委員会
11	記念物	特別天然記念物カモシカ緊急調査報告書	1981	岐阜県教育委員会
12	記念物	歴史の道調査報告書：北国街道	1982	岐阜県教育委員会
13	記念物	歴史の道調査報告書：郡上街道	1982	岐阜県教育委員会
14	記念物	岐阜県の昆虫：岐阜県昆虫分布調査報告	1982	岐阜県
15	民俗文化財	岐阜県の民謡：民謡緊急調査報告書	1985	岐阜県教育委員会
16	民俗文化財	岐阜県の諸職：岐阜県諸職関係民俗文化財調査報告書	1990	岐阜県教育委員会
17	記念物	岐阜の淡水魚	1995	岐阜県博物館
18	有形文化財	岐阜県の近代化遺産：岐阜県近代化遺産(建造物等)総合調査報告書	1996	岐阜県教育委員会
19	民俗文化財	岐阜県の民俗芸能：岐阜県民俗芸能緊急調査報告書	1999	岐阜県教育委員会
20	記念物	岐阜県の絶滅のおそれのある野生生物：岐阜県レッドデータブック	2001	岐阜県
21	記念物	岐阜県中世城館跡総合調査報告書第1集～4集	2002～2005	岐阜県教育委員会
22	記念物	岐阜県遺跡地区図	2007	岐阜県教育委員会
23	有形文化財	岐阜県近代和風建築総合調査報告書	2016	岐阜県教育委員会
24	民俗文化財	岐阜県の祭り・行事総合調査報告書	2020	岐阜県

表 7 - 50 岐阜市の郷土資料一覧 1

No.	図書名	発行年	編集・発行者
1	岐阜市史 (昭和 3 年版)	1928	岐阜市
2	網代村史	1942	網代村役場
3	加納町史 上・下	1954	加納町史編纂所岐阜市加納支所
4	北長森郷土史	1956	北長森青年学級
5	厚見村史	1960	厚見村史編集委員会
6	芥見郷土誌	1961	芥見公民館
7	ながらにし	1967	長良西小学校
8	木田	1969	木田小学校
9	梅林の昔	1970	梅林小学校
10	ぎふ早田郷土誌	1970	岐阜早田郷土誌編さん委員会
11	早田郷土誌	1970	早田広報連合会
12	柳津町史 柳津編 佐波編	1972	柳津町
13	郷土の社会科しま	1972	島小学校
14	三輪北のすがた	1972	三輪北小学校
15	鏡島小学校創立百周年記念誌	1973	鏡島小学校
16	のりたけ	1973	則武小学校百周年記念実行委員会
17	岩野田	1973	岩野田小学校
18	本荘	1973	本荘小学校開校百周年記念事業記念誌委員会
19	合渡	1973	合渡小学校創立百周年委員会
20	ふるさと七郷	1975	ふるさと七郷編集委員会
21	岐阜市史 通史編 史料編	1976～1981	岐阜市
22	伸びゆく本郷のすがた	1978	本郷小学校創立 50 周年記念事業委員会
23	島郷土史	1978	島郷土史編さん委員会
24	常磐村誌	1979	常磐公民館運営委員会
25	網代	1980	網代小学校 P T A
26	郷土読本わたしたちの金華	1981	金華小学校
27	西郷の歴史	1982	西郷の歴史刊行会
28	わがまち明德	1983	記念誌編集委員会
29	あかなべ	1983	茜部小学校創立百周年記念事業執行委員会
30	きょうまち	1984	京町小学校社会科副読本編集委員会
31	わたしたちのまち ながら	1984	長良小学校、西長良小学校、東長良小学校
32	ふるさと琴塚	1985	琴塚広報会
33	黒野	1985	黒野小学校
34	厚見郷土史 上	1986	厚見校下自治会連合会
35	ふるさと三里	1986	三里広報連合会

表 7 - 51 岐阜市の郷土資料一覧 2

No.	図書名	発行年	編集・発行者
36	ながもり	1986	ながもり編集委員会
37	長森郷土史資料	1986	南長森郷土史会
38	厚見郷土史 下	1987	厚見校下自治会連合会
39	伸びゆく本郷	1987	本郷小学校
40	岐阜市黒野史誌	1988	黒野校下自治会連合会
41	合渡の歴史	1988	合渡広報連合会
42	柳ヶ瀬百年誌	1988	柳ヶ瀬商店街振興組合
43	鷺山史誌	1989	鷺山校下自治会連合会
44	ふるさと木田 半世紀の暮らし	1990	木田自治会連合会
45	則武史誌	1990	則武校下自治会連合会
46	さぎやま	1990	鷺山小学校創立百周年記念委員会
47	ふるさと梅林	1992	梅林 P T A
48	ふるさと城西	1993	城西小学校
49	開けゆく常磐	1994	常磐公民館運営委員会
50	鶉郷土史	1996	鶉郷土史研究会
51	ふるさと黒野	1996	黒野小学校
52	大宮町一丁目史誌	2000	大宮町一丁目自治会
53	梅香る ふるさと梅林	2000	梅林自治会連合会
54	日置江の歴史	2006	日置江自治会連合会
55	岩郷土誌	2007	岩郷誌編さん委員会
56	京まちの歴史	2008	京まちづくりの会
57	わたしたちの子供の頃の金華の町	2010	金華一二三会
58	ふるさと藍川	2012	藍川自治会連合会
59	鏡島の歴史	2014	鏡島校下自治会連合会
60	長森北郷土誌	2016	長森北公民館
61	三輪北の散策	2017	三輪北を知ろう会
62	ふるさと三輪南	2018	三輪南自治会連合会
63	岐阜市史現代Ⅱ 通史編 史料編	2017～2019	岐阜市

表 7 - 52 岐阜市の埋蔵文化財発掘調査報告書 1

No.	図書名	副書名	発行年	発行者
1	岐阜市長良龍門寺古墳発掘調査報告書		1962	岐阜市教育委員会
2	岐阜市埋蔵文化財調査報告書	龍門寺古墳群調査報告	1969	岐阜市教育委員会
3	宇田遺跡発掘調査報告書		1975	岐阜市教育委員会
4	大廻古墳群発掘調査報告書		1977	岐阜市教育委員会
5	老洞古窯跡群発掘調査報告書		1981	岐阜市教育委員会
6	長山遺跡発掘調査報告書		1982	岐阜市教育委員会
7	岐阜市埋蔵文化財発掘調査報告書		1985	岐阜市教育委員会
8	椿洞古墳群	公共急傾斜地防災事業に伴う緊急発掘調査	1986	岐阜市教育委員会
9	寺田・日野 1	一般国道 156 号岐阜東バイパス建設に伴う緊急発掘調査	1987	岐阜市教育委員会
10	日野 2	岐阜市日野土地区画整理事業に伴う緊急発掘調査	1987	岐阜市教育委員会
11	椿洞遺跡	岐阜市民公園整備関連事業	1989	岐阜市教育委員会
12	椿洞遺跡 2	市道建設に伴う緊急発掘調査	1990	岐阜市教育委員会
13	城之内遺跡	東長良中学校建設に伴う岐阜大学跡地の緊急発掘調査	1990	岐阜市教育委員会
14	千畳敷	織田信長居館伝承地の発掘調査と史跡整備	1990	岐阜市教育委員会
15	千畳敷Ⅱ	財団法人加藤栄三・東一記念館建設に係る緊急発掘調査の記録	1991	岐阜市教育委員会
16	上城田寺古墳群		1994	岐阜市教育委員会
17	寺田遺跡第 3 次発掘調査概要報告書		1994	岐阜市教育委員会
18	西野々遺跡発掘調査報告書		1994	岐阜市遺跡調査会
19	御望遺跡	市道西郷 1 号線建設に係る緊急発掘調査の記録	1995	岐阜市教育委員会
20	寺田遺跡	ガソリンスタンド建設に伴う 2 次調査報告書	1995	岐阜市遺跡調査会
21	岐阜市遺跡詳細分布調査報告書		1996	岐阜市教育委員会
22	平成 7 年度岐阜市市内遺跡発掘調査報告書		1996	岐阜市教育委員会
23	平成 5 ～ 7 年度岐阜市埋蔵文化財調査報告書		1996	岐阜市教育委員会
24	堀田・城之内	岐阜市堀田土地区画整理事業に伴う発掘調査	1996	岐阜市遺跡調査会
25	堀田・城之内Ⅱ	岐阜市堀田土地区画整理事業に伴う発掘調査その 2	1997	公益財団法人岐阜市教育文化振興事業団
26	平成 8 年度岐阜市市内遺跡発掘調査報告書		1997	岐阜市教育委員会
27	平成 9 年度岐阜市市内遺跡発掘調査報告書		1998	岐阜市教育委員会
28	岐阜市北山 3 号墳		1998	公益財団法人岐阜市教育文化振興事業団
29	城之内遺跡	北町堀田線・宮口町高見線街路事業に伴う緊急発掘調査	1999	公益財団法人岐阜市教育文化振興事業団
30	城之内遺跡 1・2 分冊	長良公園整備事業に伴う緊急発掘調査	1999・2000	岐阜市教育委員会
31	平成 9・10 年度岐阜市市内遺跡発掘調査報告書		1999	岐阜市教育委員会

表 7 - 53 岐阜市の埋蔵文化財発掘調査報告書 2

No.	図書名	副書名	発行年	発行者
32	平成 10・11 年度岐阜市市内遺跡発掘調査報告書		1999	岐阜市教育委員会
33	下西郷一本松遺跡	西郷 1 号線街路事業に伴う緊急発掘調査	2000	公益財団法人岐阜市教育文化振興事業団
34	千畳敷Ⅲ	岐阜公園再整備事業に伴う岐阜城千畳敷遺跡の緊急発掘調査	2000	公益財団法人岐阜市教育文化振興事業団
35	岐阜城千畳敷遺跡井戸復元整備報告書		2000	公益財団法人岐阜市教育文化振興事業団
36	平成 11・12 年度岐阜市市内遺跡発掘調査報告書		2001	岐阜市教育委員会
37	平成 12・13 年度岐阜市市内遺跡発掘調査報告書		2002	岐阜市教育委員会
38	鷺山仙道遺跡	岐阜市鷺山・下土居土地区画整理事業における太平町下西郷線建設に伴う緊急発掘調査	2002	公益財団法人岐阜市教育文化振興事業団
39	平成 13・14 年度岐阜市市内遺跡発掘調査報告書		2003	岐阜市教育委員会
40	史跡加納城		2003	岐阜市教育委員会 公益財団法人岐阜市教育文化振興事業団
41	平成 12・14・15 年度岐阜市市内遺跡発掘調査報告書		2004	岐阜市教育委員会
42	芥見町屋遺跡	芥見野村水源地建設事業に伴う緊急発掘調査	2005	岐阜市教育委員会 公益財団法人岐阜市教育文化振興事業団
43	鷺山仙道遺跡Ⅱ	岐阜市鷺山・下土居土地区画整理事業における太平町・下西郷線に伴う緊急発掘調査	2005	公益財団法人岐阜市教育文化振興事業団
44	平成 15・16 年度岐阜市市内遺跡発掘調査報告書		2005	岐阜市教育委員会
45	平成 16・17 年度岐阜市市内遺跡発掘調査報告書		2006	岐阜市教育委員会
46	船来山古墳群		2007	公益財団法人岐阜市教育文化振興事業団
47	鷺山蟬・鷺山仙道遺跡	岐阜市鷺山第二土地区画整理事業に伴う緊急発掘調査	2007	公益財団法人岐阜市教育文化振興事業団
48	鷺山市場遺跡	岐阜市都市計画事業鷺山・下土居土地区画整理事業における都市計画道路鷺山下土居線建設に伴う緊急発掘調査	2008	公益財団法人岐阜市教育文化振興事業団
49	平成 17・18 年度岐阜市市内遺跡発掘調査報告書		2008	岐阜市教育委員会
50	平成 17・18・19 年度岐阜市市内遺跡発掘調査報告書		2008	岐阜市教育委員会
51	岐阜城跡		2009	岐阜市教育委員会
52	平成 19 年度岐阜市市内遺跡発掘調査報告書		2009	岐阜市教育委員会
53	史跡 加納城跡 2		2010	岐阜市教育委員会 公益財団法人岐阜市教育文化振興事業団
54	平成 19・20 年度岐阜市市内遺跡発掘調査報告書		2010	岐阜市教育委員会
55	鷺山遺跡群 1～5 分冊	岐阜市都市計画事業鷺山・下土居土地区画整理事業における区画道路建設に伴う緊急発掘調査	2011～ 2012	公益財団法人岐阜市教育文化振興事業団
56	平成 21・22 年度岐阜市市内遺跡発掘調査報告書		2011	岐阜市教育委員会
57	鷺山市場遺跡	岐阜市都市計画事業鷺山・下土居土地区画整理事業における区画道路建設に伴う緊急発掘調査	2012	公益財団法人岐阜市教育文化振興事業団

表 7 - 54 岐阜市の埋蔵文化財発掘調査報告書 3

No.	図書名	副書名	発行年	発行者
58	岩田東A・岩田西遺跡	市道ミイソ川原畑線道路改良工事に伴う緊急発掘調査	2012	公益財団法人岐阜市教育文化振興事業団
59	平成 22・23 年度岐阜市市内遺跡発掘調査報告書		2012	岐阜市教育委員会
60	平成 23 年度岐阜市市内遺跡発掘調査報告書		2013	岐阜市教育委員会
61	旧柳津町域詳細分布調査報告書		2013	岐阜市教育委員会 公益財団法人岐阜市教育文化振興事業団
62	加納城跡	岐阜市加納西丸町宅地開発工事に伴う緊急発掘調査	2013	(株)イビソク
63	岐阜城下町遺跡	都市計画道路岐阜駅高富線道路改良工事に伴う緊急発掘調査	2013	岐阜市教育委員会
64	平成 24 年度岐阜市市内遺跡発掘調査報告書		2014	岐阜市教育委員会
65	岐阜城跡 2		2014	岐阜市教育委員会
66	加納城跡	岐阜市加納丸之内地内における緊急発掘調査	2015	ナカシャクリエイト(株)
67	岐阜城跡 3	史跡整備に伴う発掘調査	2015	岐阜市教育委員会
68	岐阜城跡 4	織田信長居館伝承地の確認調査	2016	岐阜市教育委員会
69	平成 25 年度岐阜市市内遺跡発掘調査報告書 史跡加納城跡 3		2016	岐阜市教育委員会
70	平成 26 年度岐阜市市内遺跡発掘調査報告書		2017	岐阜市教育委員会
71	平成 27 年度岐阜市市内遺跡発掘調査報告書		2017	岐阜市教育委員会
72	平成 28 年度岐阜市市内遺跡発掘調査報告書		2018	岐阜市教育委員会
73	平成 29 年度岐阜市市内遺跡発掘調査報告書		2019	岐阜市教育委員会
74	岐阜城跡 5		2019	岐阜市教育委員会

6 市民意識の調査成果一覧

(1) 調査の経過

表 7 - 55 ワークショップの開催経過

開催場所	開催日	内 容	参加人数
南部コミュニティーセンター	平成 31 年 1 月 11 日	テーマ 「城跡」	23 名
北東部コミュニティーセンター	平成 31 年 1 月 23 日	テーマ 「用水」	26 名
東部コミュニティーセンター	平成 31 年 1 月 30 日	テーマ 「自然」	25 名
市橋コミュニティーセンター	平成 31 年 2 月 1 日	テーマ 「街道」	19 名
北東部コミュニティーセンター	令和元年 10 月 2 日	テーマ「農と食と用水 (長良川と自然、神話)」	9 名
日光コミュニティーセンター	令和元年 10 月 8 日	テーマ「戦国時代を舞台とした ドラマ」	19 名
東部コミュニティーセンター	令和元年 10 月 23 日	テーマ「長良川と自然、神話 (農と食と用水)」	20 名
市橋コミュニティーセンター	令和元年 10 月 31 日	テーマ「陸運・水運と産業」	14 名

表 7 - 56 アンケート、市政モニター調査の経過

事 項	実施日	アンケート項目	回答数
講座「信長塾」 アンケート	平成 30 年 9 月 15 日	【項目】 ・あなたの身近な岐阜市の文化財・歴史遺産について教えてください。 名称／所在地／大切にしたい点 ・保存活用のために特に重要だと思うこと。	134 人
市政モニター	平成 30 年 11 月 22 日 ～12 月 6 日	【項目】 ・岐阜市には多くの文化財・歴史遺産がありますが、あなたが特に関心があり、その保存や活用が重要だと思うものはなんですか。 ・あなたは保存・活用のためにどのような取り組みが必要だと思いますか。	174 人
公民館アンケート	平成 30 年 12 月 11 日 ～12 月 26 日	【項目】 ・重要な文化財・歴史遺産 ・保存活用に必要な取組 ・活動主体 ・活動内容	38 館
市民意識調査	平成 30 年 11 月 20 日 ～12 月 3 日	【項目】※抜粋 ・岐阜市民であることに誇りを感じますか。 ・観光資源の豊かなまちだと思いますか。 ・自然豊かなまちだと思いますか。 ・岐阜市の魅力は何ですか。	1581 人

(2) ワークショップ

表 7 - 57 前半(1月・2月)の市民ワークショップのまとめ1

種別	名 称	魅力、意見
城跡	<p>岐阜城／加納城／川手(革手)城／黒野城／鷺山城／世保城／太郎丸城／北野城跡／長山城／上茜部城／柳津城／高桑城</p>	<ul style="list-style-type: none"> ・加納城 石垣が素晴らしい。 お城、石垣、堀の復元。 大手門が日置江に移築されている。 ・黒野城 土塁と堀が、400年前の姿を留めている。 黒野城大手門の復元。 菊丸瓦の出土。 ・川手城 加納城と一体で文化の掘り起し。 土岐氏、中世美濃の中心地。 ・岐阜城 本物の石垣が見れる。 天守の復元。 ・人物 土岐氏、斎藤氏をキーワードにまちづくり。 高野山に初代藩主・奥平信昌の墓がある。 黒野城主加藤貞泰は川北を守る堀を造った。 揖斐川町に県史跡・土岐頼芸の墓。 ・交流 ・奥平氏の移封先、大分県中津城との交流。 ・奥平信昌が活躍した長篠と交流。 ・黒野城・加納城・大桑城との交流。 ・活用 加納城下町のジオラマの作成。 城巡りツアーの開催。 三大城合同イベント・パンフ作成。 学校の授業でお城を…魅力の語り部。 ・その他 未発掘の山城の発掘等。 保全のための行政の支援。 手が加わっていない城の姿が良い。 長山城の整備・保存、道しるべの作成。
神社・寺院	<p>加納天満宮／猿田彦神社／加納八幡神社／松下神社／菊池神社／方懸津神社／岩八幡神社／三輪神社／白山神社／岩熊野神社／金比羅神社／保食神社／諏訪神社／白鬚神社 日子坐／大洞の山門／伊和西神社／石塔碑、石神様・道祖神／茅野神社</p> <p>延算寺／真聖寺／太子堂(供養塔)／願成寺の仁王門／光国寺／西方寺／玉性院／閻魔堂(川手)／正法寺跡／円徳寺／瑞龍寺／厚見廃寺跡／久運寺／大智寺／浄音寺／慈恩寺／真長寺／獅子庵／船国寺／鏡島弘法</p>	<ul style="list-style-type: none"> ・加納天満宮…お祭りの保存。 沓井城の時代より続く神社。 ・八幡神社…加納城の表鬼門。 ・寺社の主要な仏像…いわれの調査、看板の設置。 ・久運寺…お茶壺道中の悲話。 ・大宝廃寺…塔心礎を地元に移設したい。 ・観光のための駐車場を増やす。 ・大智寺…四季が楽しめる。 ・真長寺には三輪釈迦如来等の文化財が多く伝わる。 ・真長寺～大智寺を結ぶ歴史文化花街道を作る。 ・歴史が古い…芥見の瓦職人(東大寺の瓦) ・百済との関係があるのでは。 ・伝説の小町滝(延算寺) ・仁王像をきれいに保存。

表 7 - 58 前半(1月・2月)の市民ワークショップのまとめ2

種別	名 称	魅力、意見
街道	中山道／御鯨街道／一里塚／東山道／郡上街道の起点／谷汲街道／忠節街道／高富街道／お結街道／美濃路／加納道／長良川の舟運	<ul style="list-style-type: none"> ・中山道 加納城と中山道の関係をPR。 本陣、脇本陣の跡を明確化、案内板等。 宿屋(本陣、脇本陣)の復元。 道沿いに飲食店や土産物を。 和傘をベースとした土産物屋・飲食店。 中山道まっりの工夫。 ・御鯨街道 ・中山道の案内板を統一的に。 ・説明板、案内板の設置。 ・語り部の育成。 ・安全に歩けるよう歩道、自転車道を整備。 ・休憩所、トイレの整備、展示施設。 ・脇街道にも目を向ける。 ・色々な街道を選択できるようなパンフ。 ・一里塚の復元、復興…前後のルートを表示。 ・郡上海道の起点…柳ヶ瀬辺り、ロマン。 ・岐阜街道の起点…川原町、まちなみが素敵。
用水	山県用水／中濃用水／席田用水／各務用水／治水碑(長良川)／オランダ技師デレーケの志段見堰堤群	<ul style="list-style-type: none"> ・三輪神社・真長寺と山県用水は関係が深い。 ・砂防堰堤(志段見)をデレーケが作っている。 ・中学生の水防団演習への参加…郷土教育に活用。 ・中濃用水(山県用水) 平安時代から続く用水。 流域面積が広い(城田寺まで)。 分岐箇所にも桐木の礎石。 ・活用 山県用水、忠節用水を本来の姿に戻す。 用水を活かした商業施設。 用水巡りウォーキング。
古墳	東北浦古墳／内山古墳／真長寺裏の前方後円墳／丸山古墳／北浦古墳	<ul style="list-style-type: none"> ・地図にない古墳の形跡にも標柱を。 ・古墳巡り。
祭り	三輪神社の獅子の舞／三輪祭(三輪神社)／豊栄の舞(白山神社)／熊野神社でんてらがはち／八幡神社(岩)の灯籠まつり／出屋敷白山神社雨乞い太鼓踊り／浦安の舞(天満神社)	<ul style="list-style-type: none"> ・地域の年中行事を残す。 ・伝統芸能を地域の人々に知ってもらい後世に残したい。
断層	梅原断層／濃尾断層／三田洞断層	<ul style="list-style-type: none"> ・地震による断層を見ることができる。 ・破砕帯を歩く、たどる。
人・教育	春日局／海部元総理の奥さん 女子大、女子高、中学、小学校	<ul style="list-style-type: none"> ・教育機関が豊富…学園地区。

表 7 - 59 前半(1月・2月)の市民ワークショップのまとめ3

種別	名称	魅力、意見
自然	北野神社大杉／石田川ホタル／樫立山／ 芥見権現山、清水川、大洞の里山（遊歩 道）／湧水（里山）	<ul style="list-style-type: none"> ・石田川は水が綺麗で生き物が多い。 ・ホタルを通じた地域づくり。 ・「樫立山」呼び名の由来。 ・田んぼの景色を守る。 ・清水川…親水公園⇒市民の憩いの場。 ・湧水…飲める。 ・眺望が素晴らしい（芥見権現山） …登山道の整備。 ・大洞の里山…誰でも歩け、自然に親しめる。 ⇒P R ・「里山作ろう会」のメンバーを多くして若者 を参加させたい。
食	ハツシモ（米）／長良ういろ／だんご ／ぶんだご餅／だらり餅／本荘うるこ餅	<ul style="list-style-type: none"> ・「食」にはだれでも興味がある。
伝統・ 行事	山の神／山の講（子）／大洞の獅子舞／ 吉野神社の祭り／水神まつり／いこまい 祭り／河渡の川祭り／本荘雨乞い踊り	<ul style="list-style-type: none"> 山の講（一泊） …収穫祭：おはぎ、けんちん汁 さんまを焼いて食べる。 吉野神社祭り…いわしを焼いて食べる。
文化財	老洞窯跡／琴塚古墳	<ul style="list-style-type: none"> ・老洞の活用
その他	亀姫伝承／和傘／土岐氏の墓地／鶺鴒の 里／梅林公園／川端康成／御望山／伊自 良川／板屋川／茜部荘／平田荘／岐阜町 総構／小川市／長良川の鶺鴒／芥見南の 獅子舞（金蔵獅子）／光輪公園のお墓、 道標／硯石／道標（古街道）／お紅の渡 し／曾我屋横小堤／河渡の戦い／ゆうべ が池の伝説／斎藤一族／忠節用水	<ul style="list-style-type: none"> ・小川市…今昔物語、日本霊異記。 ・板屋川…蛍が飛ぶ。 ・伊自良川…学園都市にきれいな水。 ・御望山…鶺鴒山城跡が岐阜大学付近にある。 ・茜部荘…東大寺の荘園・絹を奉納。 ・平田荘…立政寺、鏡島弘法 ・亀姫の伝承 ・和傘職人の育成と展示・教室。 ・英語で案内する。 ・道標…保存すべき。 ・お紅の渡しの維持と活用の促進。

表 7 - 60 後半(10月)の市民ワークショップのまとめ 1

項 目	内 容
資源	三輪神社、真長寺、胴木分水、山県用水、三輪用水、石田川、古墳、黒野城跡、信長居館跡、城田寺城、船田城、岐阜公園、亀姫、和舟、鏡島湊、小紅の渡し、川原町、土岐氏関連の山城、関ヶ原合戦と美濃武将、川原町、岐阜城、雛倉城、旧加納町役場、岐阜大仏、金華山、則武天満宮、土岐氏の城、斎藤氏の城、長良川舟運、川原町石舟、山田川、山の神、御衣黄桜、権現山、願成寺、シデコブシの自生地、シデコブシ群落、芳野神社の石燈、権現山にある古井戸、長山城、畳堤防、中将姫誓願桜、大洞里山、林陽寺、古墳、里山、小紅の渡し、松尾池のオンドリ、松尾池の合掌家屋、長良川、金華山、伊波乃西神社、加納城、加納城の石垣、加納城大手門、加納宿、亀姫御膳、日野の渡し、長刀堀、中山道、御鯰街道、湊街道、小紅の渡し、三十三間堂、合渡宿、合渡の祭り、合渡宿の衣装、馬頭観音、杵築神社、谷汲巡礼街道、二文字うなぎ
自分たちでできること	
保全	<ul style="list-style-type: none"> ○里山の維持 <ul style="list-style-type: none"> ・定期的な草刈りを地域で行う。 ・整備用具充実のため助成金が必要。 ・拠点となるベースをつくる。 ・協力地主を増やす。 ○安全対策 <ul style="list-style-type: none"> ・水害対策を行う。 ○地域の文化 <ul style="list-style-type: none"> ・田植え踊りを継承し保全する。 ・昔の衣装を再現し着てもらおう。 ・河渡宿まつりの時代行列を継承し保全する。
共有化	<ul style="list-style-type: none"> ○山県用水の周知 <ul style="list-style-type: none"> ・水害の歴史を知る。 ・用水の歴史、工夫、技術を学び、教室や講座を開きありがたみを伝える。 ・古墳と用水の関連を調べる。 ・実際に見て実感する機会をつくる。 ○歴史の情報発信 <ul style="list-style-type: none"> ・関ヶ原合戦とからめて紹介する。 ・土岐氏関連の城を紹介する。 ・武将との関連を寺・神社から発信してもらおう。 ・市内の城跡解説動画作成をする（YouTube）。 ・HP、Facebook、Twitter などでの情報発信を行い、若い人への周知を狙う。 ・作家が方県郡の物語をつくる。

表 7 - 61 後半(10月)の市民ワークショップのまとめ2

項目	内容
共有化	<ul style="list-style-type: none"> ○地域住民、子ども達への周知 <ul style="list-style-type: none"> ・文化財を住民が知る機会をつくる。 ・子どもが学校で学ぶ機会をつくる。 ・小学校で黒野城検定を実施する。 ・子どもに観光ガイドを体験してもらう。 ・紙芝居をつくる(土岐氏、黒野城等)。 ・紙芝居をCG化して印象を残す。 ・城下町ソングを作成する。 ○シデコブシ <ul style="list-style-type: none"> ・シデコブシを周知させ保全していく。 ・シデコブシ群落と周辺の整備をする。 ・案内看板を設置する。 ○中将姫誓願桜 <ul style="list-style-type: none"> ・桜祭りを市民に広報する。 ・保存会の協力者を増やす。 ○歴史の掘り起こし <ul style="list-style-type: none"> ・願成寺の歴史と文化財を紐解く。 ・古墳と天皇家の関りを調べる。 ・川漁師、船頭の暮らしの話を収集する。 ・河童等、水にまつわる民話を集める。 ・地名に残る歴史を調べる。 ・宿場の帳簿を調べる。 ・陸運、水運の文献を調べる。 ・渡し舟の体験談を資料として残す。
活用	<ul style="list-style-type: none"> ○まち歩きツアー <ul style="list-style-type: none"> ・山県用水を歩くツアーの企画。 ・古文書解説ツアーの企画。 ・古地図を手掛かりに歩くツアーの企画。 ・魅力を組み合わせたツアーの企画。 ・竹やぶ、広場など資源を活かす。 ・まち歩きガイドを募集する。 ○川を活かした観光 <ul style="list-style-type: none"> ・川湊の風景を活かす。 ・鏡島湊を整備する。 ・和舟を出し風情を楽しむ。 ・城を舟で川からも棧敷からも見ることで、岐阜でしか見られない景色をつくる。 ・長良川舟運のビジュアル化を行う。

表 7 - 62 後半(10月)の市民ワークショップのまとめ3

項 目	内 容
活用	<ul style="list-style-type: none"> ○ウォーキングマップづくり <ul style="list-style-type: none"> ・全校区でマップを作成する。 ・歴史のストーリーに合わせて、時間別コース作成する。 ○地域の交流 <ul style="list-style-type: none"> ・花見イベントを企画する。 ・音楽を使ったイベントを企画する（音が響く）。 ・若い人が参加する行事を企画する。 ・近隣地域住民同士で交流を持つ機会をつくる。 ・中山道ふるさと祭りに子ども達を参加させ後世に伝える。 ・お地藏さん祭りを復活させる。 ・地域に根差した祭りをを行う。
その他	<ul style="list-style-type: none"> ○スマートインターで岐阜に立ち寄ってもらう。 ○中江藤樹など関わりのある歴史上人物を新たに探す。 ○夜の楽しみをつくる。 <ul style="list-style-type: none"> ・散策できるところをつくる。 ・くのいちカフェをオープンさせる。 ○看板の設置者をわかるようにする。
誰かと共にできること	
保全	<ul style="list-style-type: none"> ○安全対策 <ul style="list-style-type: none"> ・ため池の管理を行う。 ・行政、自治会と災害対策を行う。 ・安全性とふるさとの再生の両立を工夫して行う。 ○維持管理 <ul style="list-style-type: none"> ・地域で清掃活動を行う。 ○古墳の周知 <ul style="list-style-type: none"> ・地域の古墳を住民が知る機会をつくる。 ・案内板等で場所をわかりやすくする。 ○ホテル生育域の拡大 <ul style="list-style-type: none"> ・三輪用水を昔の姿に戻す。 ・上流の排水処理を工夫しホテルの生育地を広げる。 ・用水の維持管理を地域全体で行う。 ○お城の保全と整備 <ul style="list-style-type: none"> ・岐阜城の石垣の保全。 ・黒野城の城跡、土塁堀の保全。 ・信長居館跡を再現する。

表 7 - 63 後半(10月)の市民ワークショップのまとめ 4

項 目	内 容
保全	<p>○保全と整備</p> <ul style="list-style-type: none"> ・ 史跡の整備、発掘調査を行う。 ・ 山の講（神）を復活させる。 ・ 山田川の整備し川幅を広げる。 ・ 小紅の渡しを続けていく。 ・ まち並みを保全する。 ・ 古い家屋を行政が主体となり保全する。 ・ 遺構を整備する。 ・ 加納城、堀を発掘する。 ・ 企業の協賛金を集めて整備を行う。 ・ 河渡宿は半分が無くなっている、これ以上無くならないよう保全する。
共有化	<p>○地域住民、子ども達への周知</p> <ul style="list-style-type: none"> ・ 地域の歴史を小学校の教材にして伝える。 ・ 郷土の歴史の本をつくる。 ・ 三輪神社と真長寺の古文書を調べ教室を開く。 ・ 加納宿、河渡宿のジオラマをつくり、建設中の加納宿交流センターに置く。 ・ 水運の技術を知る機会をつくる。 ・ 会報を発行する。 ・ 広域の各研究会が集まり情報を共有し発信する。 ・ 自然観察、講座を開催する。 ・ 整備作業の体験会を行う。 ・ 防災キャンプを行う（湧き水が飲める）。 ・ 小学生の自然学習を行う。 ・ 語り部、インストラクターを育成する。 <p>○地域のまちづくり</p> <ul style="list-style-type: none"> ・ 地域住民の関心を高める。 ・ 三輪北と三輪南が一体となった協議会を組織する。 ・ 歴史文化をきっかけに地域の連携を促す。 <p>○三輪神社の活性化</p> <ul style="list-style-type: none"> ・ 三輪神社を 14 ヶ村の神社とする。 ・ 三輪まつりで地域の繋がりを復活させ、まつりを存続させていく。 ・ 文化として地域で盛り立てる。 ・ 神社と用水を一体として考える。 ・ 信仰と用水、神社を結びつける。

表 7 - 64 後半(10月)の市民ワークショップのまとめ5

項 目	内 容
共有化	<ul style="list-style-type: none"> ○歴史の掘り起こし <ul style="list-style-type: none"> ・隠れた美濃武将を発掘する。 ・地元の城の掘り起こしを行う。 ・町名の由来を調べる。 ・地元の民話を調べる。 ○他の地域との連携 <ul style="list-style-type: none"> ・祭りを連携させ岐阜町としてのまとまりをつくる。 ・歴史の繋がりから観光での連携を促す。 ○観光 PR <ul style="list-style-type: none"> ・HP 開設。 ・小紅の渡しの紹介。 ・壘堤防の紹介。 ・七福神めぐりの紹介。 ・金華山の眺望をもっと宣伝する。 ・文化財と希少自然がある環境を宣伝する。
活用	<ul style="list-style-type: none"> ○文化財、地域資源の活用 <ul style="list-style-type: none"> ・里山、里川を一体的に再生する。 ・話し合う場を設け、続けていく。 ・埋もれている遺産を掘り起こす。 ・ゲレーテが工事した松尾池と合掌造りの家屋を周知させる。 ・点々とした資源を面で捉える。 ○観光の為の環境整備 <ul style="list-style-type: none"> ・岐阜公園、黒野城に駐車場を増やす。 ・城下空き地を駐車場化する。 ・駐車場への案内を分かりやすくする。 ・案内看板を設置する。 ・中山道の案内板を設置する。 ・公衆トイレを増やす。 ・休憩施設をつくる。 ・旧加納町役場活用案を高校生が考える。 ・若い人に向けたおもてなし施設をつくる。 ・金華山登山道の整備を行う。 ・案内を多言語化し、外国人観光客にもわかりやすくする。 ・戦国の史跡を中心とした観光マップを作成する。 ・観光ルート作成する。 ・ハイキングコースをつくる。 ・松尾池の合掌家屋を再生させる。

表 7 - 65 後半(10月)の市民ワークショップのまとめ6

項目	内容
活用	<ul style="list-style-type: none"> ・権現山、登山道の整備をする。 ・長山城、芳野神社の案内を作成する。 ○川原町活性化 <ul style="list-style-type: none"> ・飲食店を増やす。 ・自己負担なく店を出せる仕組みをつくり若手のインキュベートをする。 ・町並みから暮らしを見えるようにする。 ○岐阜大仏 PR <ul style="list-style-type: none"> ・日本三大大仏として周知させる。 ・岐阜城とセットの入場券を検討する。 ○観光バスとの連携 <ul style="list-style-type: none"> ・城跡ツアー、神社めぐりツアーを案内人と連携して企画する。 ○観光活用 <ul style="list-style-type: none"> ・和舟のある風景を活かす。 ・水上タクシーで地域を繋ぐ。 ・街道を歩くイベントを企画。 ・お寺を含めたハイキングコースを作成する。 ・地域を連携させ、歴史の流れを汲んだガイドマップを作成する。 ・歴史ある食文化を宣伝する。 ・各地域の団子を復活させ食べ歩きできるようにする。 ・地図アプリなどを作成し、歩くことを楽しむ工夫づくりをする。 ・川（舟）に関わる職人を支え、学べる総合的な場をつくる。
その他	<ul style="list-style-type: none"> ○地域の親睦を深める懇親会を開催する。 ○長良川おんぱくへの支援をする。 ○古い町屋を手放してもらおう仕組みづくりを考える。 ○食と連携させる。 ○鶴飼船の料金を下げる。 ○地元企業からスポンサーを集める。 ○資金集め <ul style="list-style-type: none"> ・クラウドファンディングを活用する。 ・HP、SNS を活用する。

(3) 信長塾アンケート

表 7 - 66 信長塾アンケートのまとめ

種別	名称／内容	文化財・歴史資産の保存・活用
史跡	・加納城 加納城の周辺や歴史を含む	・現在は石垣しか無いが歴史を感じる。 ・上屋構造の復元を検討して欲しい。
	・黒野城 黒野城の周辺や歴史を含む	・岐阜城等と関係づけて、黒野城の歴史をPR。
	・瑞龍寺山頂遺跡	・埋もれた未発見の古墳の活用。
	・琴塚古墳	・案内板をもう少しわかりやすくしてほしい。 ・周囲の草を刈って整備してほしい。
	・土岐氏関連の遺跡	・埋蔵文化財を分かりやすく説明する。
寺社	・伊奈波神社	・市内の神社仏閣巡りコースを策定する。 ・交通の便をよくする（休日に特別バス運行等）。
	・立政寺、西荘 室町幕府15代將軍足利義昭の仮御所	・資料を公開する。
	・三輪真長寺	—
有形文化財	・岐阜大仏（正法寺）	・建物を修復する。
	・+釈迦如来坐像（三輪真長寺）	—
無形文化財	・手力の火まつり	—
自然	・夕べが池	—
	・瑞龍寺山	—
	・達目洞の自然	—
伝承	・三社まいり （伊奈波神社、金神社、檀森神社）	—
その他	・中山道の宿場町 加納宿、加納城跡～茶所の東あたり は江戸時代の宿場町の風情が残る	・宿場町として文化財登録する。
	・狂俳発祥の地 （岐阜公園周辺）	—

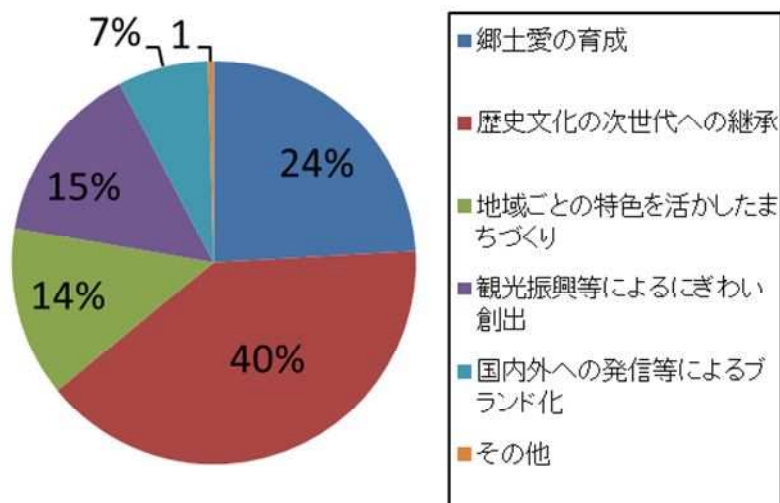

(4) 市政モニター調査

設問1. あなたのお住まいの地域（実際に生活されている地域）はどちらですか。

1. 本庁舎【中央部】（金華、京町、明德、徹明、梅林、白山、華陽、本郷、木之本）	17件, 10%
2. 東部（岩、芥見、芥見東、芥見南）	12件, 7%
3. 西部（網代、方県、西郷、黒野、木田、七郷、合渡）	20件, 12%
4. 北部（長良、長良西、長良東、鷺山、常盤、岩野田、岩野田北）	32件, 18%
5. 南部（加納、加納西、茜部、厚見）	13件, 8%
6. 日光（島、早田、則武、城西）	18件, 10%
7. 長森（日野、長森南、長森北、長森西、長森東）	26件, 15%
8. 市橋（本荘、三里、鶉、市橋、鏡島、日置江、柳津）	32件, 18%
9. 北東部（藍川、三輪南、三輪北）	4件, 2%

設問2. あなたは、岐阜市に居住してどのくらいの期間になりますか。通算年数を教えてください。

設問3. あなたは、岐阜市に対して誇り・愛着を感じますか。

設問4. あなたは、岐阜市の歴史や自分たちの祖先の暮らしに興味がありますか。

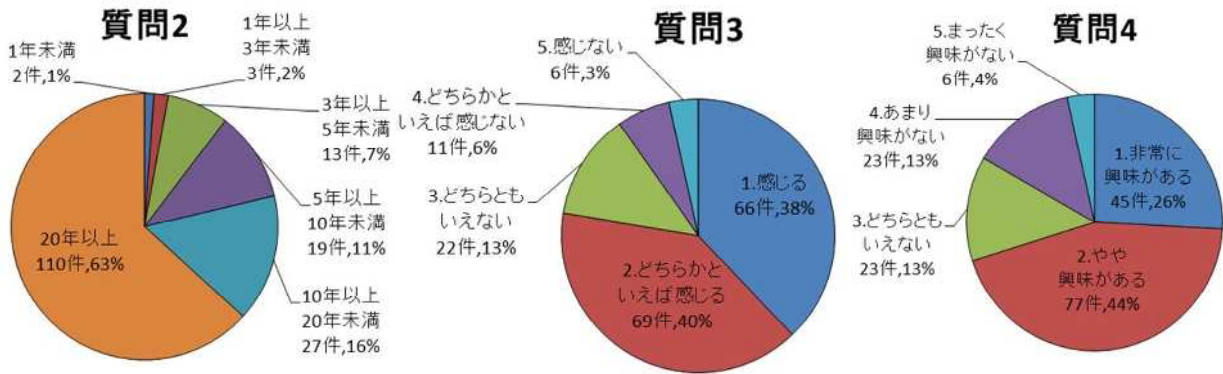

設問5. 岐阜市には多くの文化財・歴史的遺産がありますが、あなたはこれらの文化財、歴史的遺産の由来やその保存・活用などについて、どの程度関心がありますか。

設問6. あなたは、『信長公のおもてなし』が息づく戦国城下町・岐阜」というストーリーが、「日本遺産」として認定されていることを知っていますか？

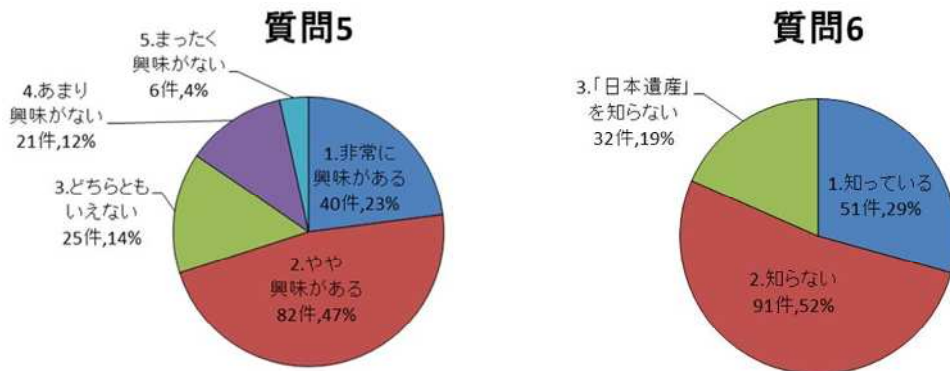

※以下、設問7～9は、次あげる岐阜市のおもな文化財・遺跡についておたずねします。

1. 岐阜城跡 2. 長良川鶴飼 3. 正法寺(岐阜大仏) 4. 川原町 5. 老洞・朝倉須恵器窯跡 6. 願成寺(中将姫誓願ザクラ) 7. 黒野城跡 8. 加納城跡 9. 中山道 10. 河渡宿 11. 琴塚古墳 12. 瑞龍寺山頂遺跡 13. 城田寺古墳群 14. 大智寺・獅子庵 15. 三輪神社 16. 真長寺 17. 伊奈波神社・岐阜まつり 18. 手力雄神社・手力の火祭り 19. 葛懸神社・池ノ上みそぎ祭

設問7. 岐阜市のおもな文化財・遺跡のうち、行ったことがあるものを選んでください。(複数回答数)

設問8. 岐阜市のおもな文化財・遺跡のうち、あなたが特に関心があり、その保存や活用が重要だと思うものを選んでください。(3つまで)

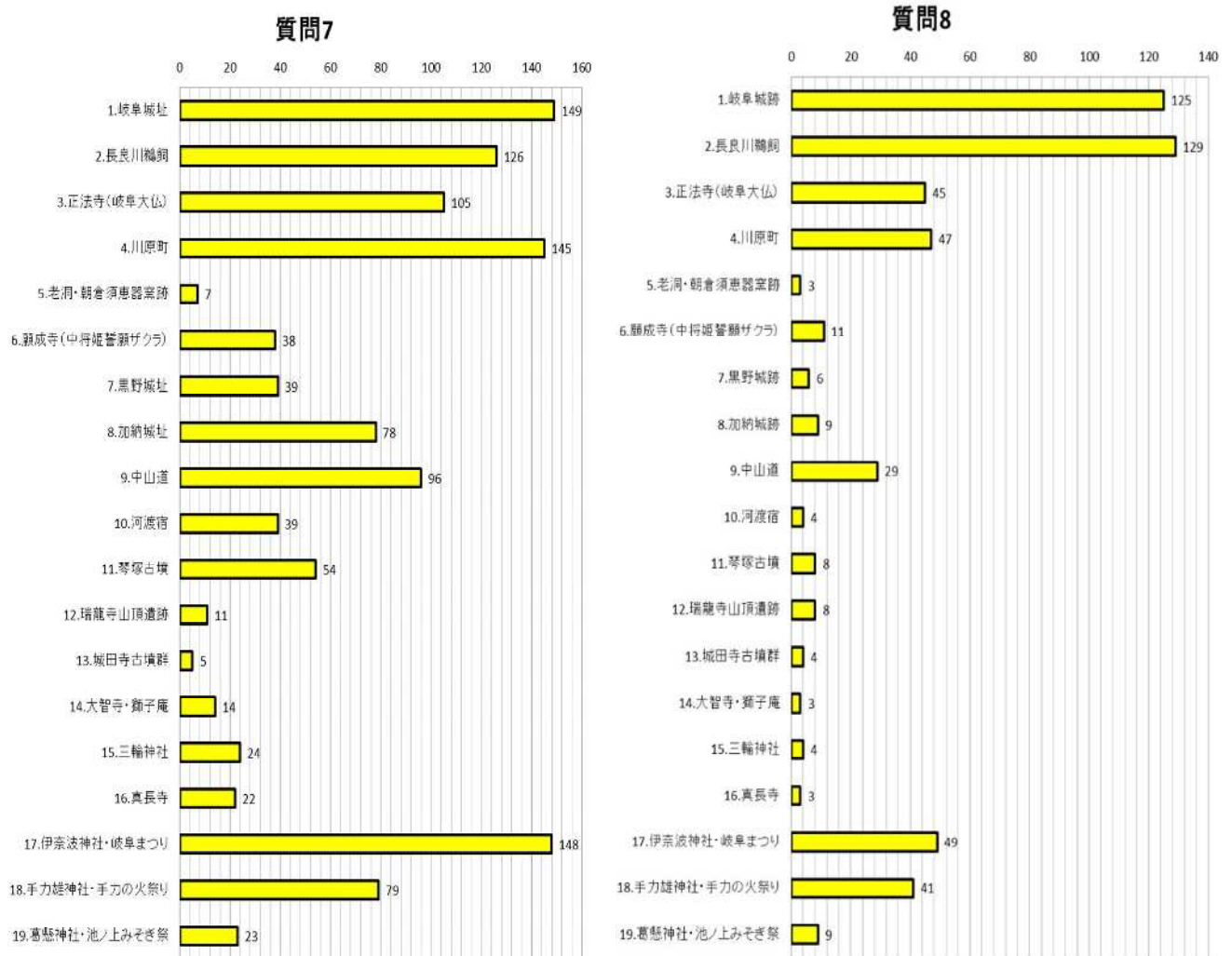

設問9. 設問8で選んだ文化財・遺跡について、あなたは保存・活用のためにどのような取り組みが必要だと思いますか。(自由記述) ※一部抜粋

【保存】◇遺跡発掘後の保全・見せ方。◇むやみに立ち入れないようにする。◇歴史的事実の探求及び現代における活用(大衆の認知、ビジネスなど)、隣接市町と連携した保存振興。◇城田寺古墳群は発掘調査など。◇景観を損なわないための、定期的な点検や見回り、ごみ対策。◇歴史の中の伝統継承を担う後継者の育成や取り巻く環境の整備。◇中山道は岐阜市のみならず、隣接の市町と連携した取り組み(散策コースの用意など)が必要。

【PR】◇市民が興味や関心を持つこと。近くにある文化財や遺跡を訪ねたり、学校では勉強の一環として取り入れ、自治会では機会あるごとに関心や興味、理解できる活動。◇知る機会を増やす。子供の時から触れることで大人になっても知識として残るようにする。◇多くの方に周知してもらうため、テレビCMや駅、電車内などの広告。◇全国の方々に観光PRをして、保存の資源を稼ぐ。◇学校教育に社会見学を取り入れること等、若い世代に周知させる。◇岐阜市民の認知と理解。

資料編

【イベント・観光】◇川原町はオシャレで若い人や観光客が集まるので、そこを中心に盛り上げる。◇岐阜市民が鵜飼に行きやすくなる市民割などの取り組み。◇土産店の整備。◇何度も足を運びたくなる仕掛け。◇鵜飼を小学校5年生から授業で取り入れる。◇観光PRを市民と旅行会社（観光客）で企画。◇老若男女が身近に感じ、興味を持つようになるようなイベント。◇岐阜城は近年の登山ブームを生かして、歴史と山歩きの両方できる山として、登山の本などに載せる。◇市民が気軽に参加できるイベントや企画の開催。◇岐阜大仏はまだ周知されてないと感じるので、入り口を目立たせ境内に大仏以外の見どころ(桜や紅葉する木を植える等)を増やす。◇災害対策を考える。◇文化財ウォーキングや散歩コースの策定で関心を継続する等、存在価値を継続的に高める。◇周辺と一体感のある街作り。住宅街等も含め雰囲気の一統化。◇交通の便を良くする。◇駐車場の整備。◇観光場所を巡るコミュニティバス。

設問 10 例示した以外にも、岐阜市には多くの文化財・歴史的遺産がありますが、そのうちあなたが特に関心があり、その保存や活用が重要だと思うものは何ですか。(自由記述・複数回答可)

種別	名称／内容	文化財・歴史資産の保存・活用
史跡	・川手城跡	—
	・鷲山城	—
	・西郷舟木山の古墳群	・広報誌に掲載。
	・旧加納町役場跡	・役場跡地に中山道加納宿を復元。
	・岐阜城 山麓の遺構や三重塔等も含む	・山麓部の復元。
	・日子巫命御墓（伊波乃西神社）	—
寺社	・伊奈波神社	・広く周知する。 ・寺社を巡るような交通整備。 ・古い建物に関しては調査をし、助成金等必要に応じて保存措置を講じる。
	・伊波乃西神社	
	・法華寺（三田洞弘法）	
	・乙津寺（鏡島弘法）	
	・延算寺、真福寺 （岐阜市東部の寺）	
	・崇福寺	
有形文化財	・道祖神 （市内各地に点在）	—
	・平和祈願像（梅林公園）	—
	・忠節橋	・現状保存。
	・旧岐阜県庁舎	—
無形文化財	・岐阜まつり	・かつて行われていた4月4、5日に岐阜市内を子供神輿が町内を練り歩く文化の復活。
	・小紅の渡し	・島地区からの交通の便を良くする。
自然	・大洞シデコブシ群落	・保護活動助成。
	・百ヶ峰	—
	・梅林公園	—
	・達目洞	—
伝統工芸	・和傘	・加納の和傘や鵜飼の舟造りやウカゴに必要な松等の材料の保存。
	・美濃和紙	—
	・提灯	—
	・うちわ	—
その他	・御鯨街道	・宿場町の景観復元。
	・水の資料館、水の体験学習館	—
	・旧柳津町の文化財	—
	・井の口周辺の町並み （武家屋敷と町屋？）	—

設問 11 設問 10 で記載いただいた文化財・歴史的遺産について、あなたは保存・活用のためにどのような取り組みが必要だと思いますか。(自由記述) 一部抜粋

【情報発信】

- ◇素晴らしさが伝わるように、存在を周知させるようなPRをしてもいいと思う。
- ◇集客しないと保存も活用も意味がないと思うので、廃れるのを保つための保存ではなく、未来でも愛され、身近に感じられる存在になるような使われ方をしてもらえるように、知ってもらおう努力が必要だと思います。
- ◇PRをもっとする。歴史ボランティアの積極的な活用と、SNSによる積極的な発信。
- ◇文化財・歴史遺産のデジタルアーカイブ化。
- ◇どのような文化財・歴史遺産があるか、記事を情報誌に載せる。
- ◇どこでどんなお祭りがあるのか、広報やフリーペーパーで宣伝していくと良いと思います。
- ◇広報ぎふで文化財・歴史遺産の存在をPRする。
- ◇国外の人向けに発信するためホームページの英語版など作成する取り組みが必要だと思います。
- ◇岐阜市に20年以上住んでいる夫に聞いても文化財・歴史遺産が出てこないの、画像、マップ、オススメポイント、歴史背景をまとめたサイトがほしい。このままでは後世に残らない。
- ◇西郷舟木山の古墳群について、岐阜最大の古墳群の県民市民へのアピールと詳しい説明を市広報にのせる。
- ◇伊奈波神社・金神社をもっと盛り上げて、県外の方々に知ってもらうのが大事だと思います。岐阜まつりや、信長まつりも原点に還ってもっと盛り上げてほしいです。

【普及啓発】

- ◇興味のない方にも文化財・歴史遺産を発信していった方が良いと思います。専門的な所へ行かないと勉強できないと、興味がある方しか知識が増えません。全く関係のないイベントで発表するなど興味のない方にも知ってもらえるようにした方が良いと思います。
- ◇文化財・歴史的遺産というと、小さな子がいる家族づれには近寄りがたく、利用しづらいイメージです。利用しにくい層に気軽に足を運んでもらい、興味を持ってもらうことが、利用と保存にも繋がると思います。
- ◇映画のロケ地やイベント会場などとして活用することで、観る・保存だけの施設ではなく、建物を活かした取り組みをして欲しいと思います。
- ◇神社・仏閣で非常に歴史のあるところがありますが、これらを巡回するような交通機関によるモデルコースを作るのも施策かと思います。
- ◇女性活躍社会における岐阜市の偉大なる偉人をTV化・映画化してみては？
- ◇認知度が低いので広報誌で特集を行うなど、イベントを行う。
- ◇最近はやりのマルシェなどをひらき、人が集まるきっかけをつくる。
- ◇身近に感じられるように、若者が集まるイベントを開いて認知してもらう。

【整備】

- ◇周りの清掃と看板の設置。
- ◇定期的なメンテナンス。
- ◇保存会ができていて、それなりの活動は行われている。国道など目にする箇所に案内板の設置など。
- ◇宿場町の復元。
- ◇観光ガイド・ICT(Information and Communication Technology)を活用したPR。
- ◇居館及び宮殿、庭園・池等全体を復元整備して、テーマパークにする。
- ◇役場跡地に中山道加納宿を再現したものを建設する。
- ◇小紅の渡しについて、島地区からの交通の便を良くする。

【補助制度】

- ◇国費の投入。観光地としての再開発。広告戦略。住宅街等も含め雰囲気の統一化の為の補助。
- ◇維持補修のための寄付を募る。
- ◇記録に残す・存続するための助成制度を作る。

資料編

- ◇まずは、多くの人に知ってもらうこと、ボランティアの育成、補助。
- ◇文化財・歴史遺産を知ってもらうため割引率を高くした割引券を配布。
- ◇少子化の影響で自治会単位では無理なので、支部単位で子供神輿が出来るように、岐阜市が主導して復活して欲しい。
- ◇古民家は保存しつつ住み続けられるよう修理や保存に必要な費用を補助する。神社仏閣に関しては、歴史的背景や建築方法、文化財など調査して必要であれば保存の助成金を出す。
- ◇登山道の整備を行い市民の健康管理に役立てる。

設問 12 文化財・歴史的遺産の持続的な保存・活用のために、重要だと思うことは何ですか。

(2つまで)

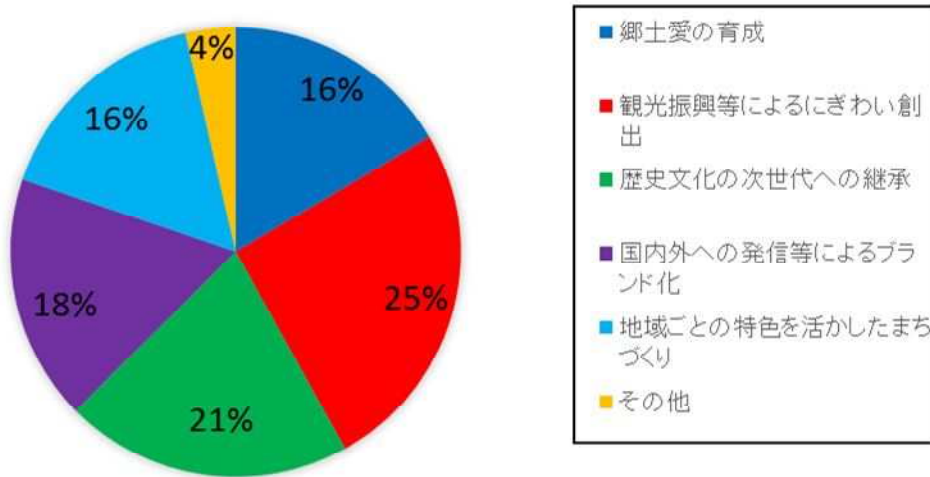

設問 13 文化財・歴史的遺産を紹介し、学習できるような取り組みの充実を図る場合、あなたが望むサービスは何ですか。(複数回答数3つまで)

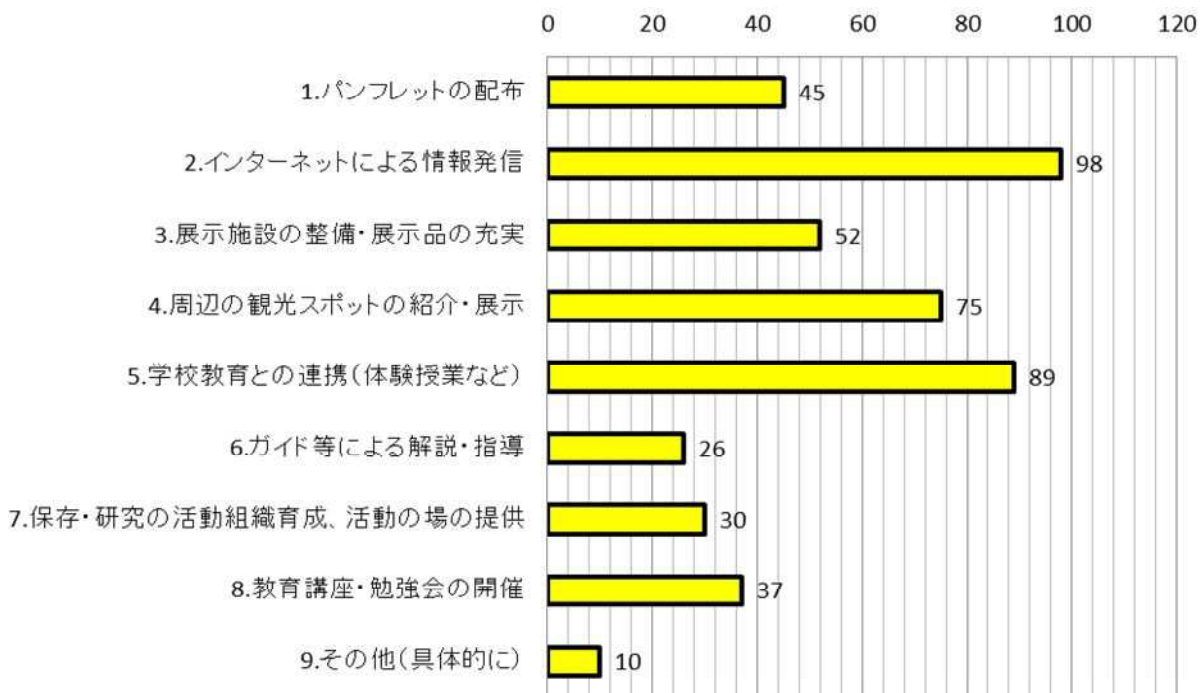

設問 14 あなたが岐阜市の文化財・歴史的遺産に関する活動のうち、今後、参加してもよいと思うものはありますか。(3つまで)

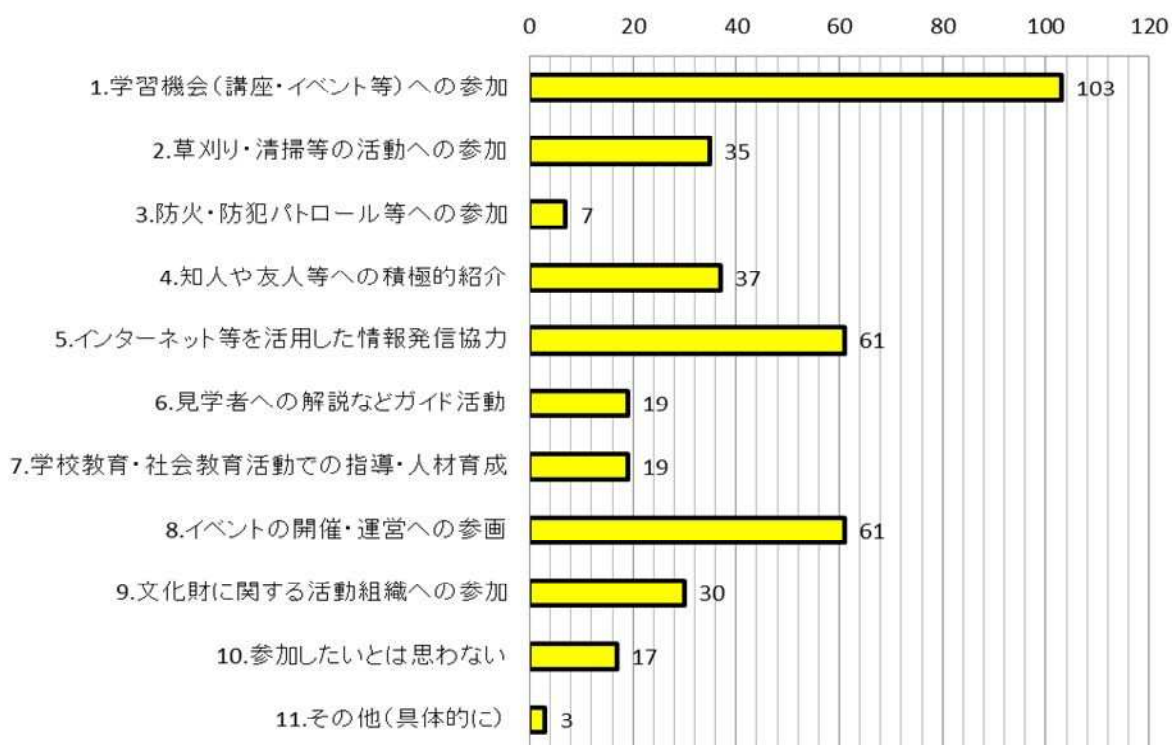

質問 15 その他、岐阜市の文化財・歴史的遺産について、ご意見・ご感想がありましたらご記入ください。(自由記述) ※一部抜粋

【保存】

- ◇文化財や遺産はなくなれば終わりだから、もっと予算をつけるべき。
- ◇遺跡・遺産・文化財などは現状維持が一番大切だと思うが、観光化の為にはある程度の修復や、建設も必要だと思う。
- ◇信長の居城発掘に市民からのボランティアを募集して発掘作業に参加させてはどうか。より、市民に身近になると思う。発掘作業に参加したいボランティアは多いと思う。
- ◇指定文化財に登録された物を所有しているお寺が「入場禁止」になっている事があるのが残念。
- ◇貴重な物が色々あるのに、あまり賑わっていないイメージ。それぞれの文化財がその地域全体を活性化させ、もっと人が集まりやすいように、交通機関とかに工夫が必要だと思う。
- ◇地域は地域で古い文化・遺産を細々と守っていることを認識してほしい。
- ◇文化財の保護・活用にはお金がかかります。いつでもどこでも後回しにされます。
- ◇文化財等の保護とともにそれを活用した観光資源の整備発掘を継続的に行って、魅力ある岐阜を創設したい。
- ◇維持保存のためにだけ多額のコストをかけるのはあまり賛成できません。
- ◇文化財や遺産は展示品だけでなく実際に触れたり体験できるブースがあると良い。手軽にお願いできるガイドさんの興味深い話も、こぼれ話を聞いていても楽しい。見るだけでは記憶に残りづらい。
- ◇重要文化財に触れるにもアクセスが悪い。また入場料、駐車料が高い場所もあるのも辛い。うかいミュージアムに行きましたがとてもよく、鶺鴒の歴史を学べ、楽しめた。
- ◇文化財マップを作製してはどうですか。
- ◇多くの文化財を地元が守っていくために協力していきたい。

【PR】

- ◇あまり岐阜市のことを知らないなので、いろんな形での情報発信をしてほしい。お祭りとか身近なことを通して歴史等を学べるといいと思う。
- ◇これからも SNS 等で岐阜の歴史など発信していきたいと思います。
- ◇子どもと一緒に歴史的遺産について学べると良い。

資料編

- ◇たくさん文化財があるにもかかわらず、全国に知られてない。
- ◇テレビ番組（まるっとぎふ、ぎふチャン等で）旅番組として定期的に紹介する。
- ◇岐阜市のホームページには、文化財・遺産について名称・住所などの一覧表だけで画像がなく、興味が湧きませんでした。画像を追加したり、文化財施設の公式ホームページとリンクをはったりして、興味を持つ分かりやすいきっかけがあると良い。
- ◇学校（小学校、中学校）と連携して、子供たちにも文化財のことを知ってもらおう。
- ◇多くの講座や、パンフレットがあり、参加することができ感謝です。真長寺の美しい庭や文化財の開示日など、また大智寺の勅使門、蓮池、苔庭と美しい紅葉などそれぞれの場所の詳しいことを知らせてほしい。
- ◇全国的に見ても宣伝アピールが下手だし、少ない気がする。
- ◇金華山・百々ヶ峰をウォーキングコースとして大々的に国内外に発信して欲しい。特に馬の背コースを短いが、急峻な面白い登山道として。
- 【観光・イベント】
- ◇高齢化により税収が減少するなか総花的ではなく、岐阜市にしかない物を一点集中で創る事が重要。
- ◇もっと観光に来てくれる人達の意見やアドバイスなどを取り入れ、新しいものを作って欲しい。
- ◇伊奈波神社、岐阜まつりが多くの観光客が向かっている行事の割には、人的、金銭的にも地元の負担が重すぎる。
- ◇昔からの伝承はとても大切ですがそのままだと面白みもないので、たまのイベントが興味を持つ又啓発につながらないでしょうか？
- ◇現在、ゲームやアニメの影響などから若い世代の人たちにも「歴史モノ」に注目が集まっている。岐阜には信長をはじめ、いろいろな文化財や遺産があるので広い世代で知ってもらえるチャンスではないでしょうか。
- ◇10年近く住んでいますが、岐阜市の文化財や歴史的遺産についてはほとんど知りません。他地方から移り住んでくる人も多いのでそういう人達が楽しめるイベントなどがあるといいかもしれない。
- ◇岐阜市の文化財を1日でまわられるツアーの企画があれば参加したい。
- ◇世界の方々が集うまちづくりをお願いします。
- ◇岐阜の街中をゆっくりのんびり楽しみたいが、やはり駐車料金はネックです。自転車で気軽に街中を回るため、車の置き場所に困ります。
- ◇どこになにがあるのかイマイチわかりにくい。
- ◇駅前信長の像など、新しい感じがしてせつかくの歴史が感じられないとよく思う。新調するのも良いがもう少し重みのある風情が欲しいと思う。
- ◇岐阜のお祭りは金儲けが強く感じる。
- ◇県外の友達が来た時に観光するスポットが無い。日本的にも世界的に観てもパッとしない印象。
- ◇ロゴなどもそうですが、著作権をできるかぎり無くして、無審査で誰でも自由に利用できるようにしたい。商業利用であろうと拡散が一番の時代です。
- ◇ドローン搭載カメラによる映像をYoutubeへのアップも面白い。例えば伊奈波神社などを撮影して、市のHPなどにアップすると、観光PRに味が出ると思う。

以上の市民モニター調査結果をまとめる。調査対象者の8割が10年以上岐阜市に住まわれている方で、設問3の愛着、設問4の先祖への興味、設問5の文化財・歴史遺産への関心がいずれも7割と高い。設問7の行ったことがある文化財・遺跡が直ちに設問8の保存・活用が重要とする文化財・遺跡に一致しているわけではないが、設問9の取り組みを問うといくつもの方法の提示があった。

設問10では、例示の文化財・歴史遺産以外にも、関心のある身近な文化財・歴史遺産が数多くあげられている。設問11の保存・活用では、具体的に情報発信・普及啓発・整備・補助制度の項目で具体的な意見が多く寄せられた。設問12の取り組みでは、観光振興によるにぎわい創出とともに歴史文化の次世代の継承があげられている。設問13の望むサービスでは、学校教育との連携とともにインターネットによる情報発信、観光スポットの紹介・展示が8割近い。設問14の今後、参加してもよいと思うものはありますかでは、学習機会（講座・イベント等）への参加が同じく8割以上となっている。

(5) 公民館アンケート

表 7 - 67 公民館アンケートのまとめ 1

地域	地区	文化財・歴史遺産	保存活用に必要な取組み、課題
南 西 部	鏡島	・中山道及び関連遺産 1870年追分の道標 旧鏡島郵便局 「お紅の渡し」	・文化財指定、登録。 ・保存修理を含む財政支援。
	市橋	・立政寺所有の仏像、書画等	・立政寺の歴史価値について周知を図る。 ・市内の歴史文化にふれるコースを設け、市民に紹介→歴史文化への関心を高める。
	三里	・善超寺・慶善寺・西巖寺	—
		・六條神社・片田神社 ・菊池神社・旦之越神社 ・日吉神社・稲荷神社 ・神明神社	・神社には三里部会があり、各神社、氏子総代が管理している。
	鶉	・民話「尾なし龍」 鶉神社に飾られている木彫りの龍にまつわる民話を題材としたもの。	・民話「尾なし龍」を通じて家族や地域との絆を深め、この民話を永く後世に語り継ぐ関係を構築する。
柳津	・境川 ・柳津地区、佐波地区（何れも『自然堤防』上に発達した集落）水害に苦しんだ地域。その史跡例として、畑繁神社、加納輪中堤や等光寺鐘楼がある。 ・十一面観音菩薩座像（慈恩寺） ・正蓮寺の欄間 ・神明神社のムクノキ ・北塚のイチョウ（現存せず） ・高桑太鼓 ・畑繁堤跡	・境川緑道公園に境川の歴史を紹介する案内板を設置する。 ・小中学校で地域を知る学習を取り入れる、副読本の作成を行う。 ・地域住民向け現地史跡等を巡るツアーの企画を行う。	
北 西 部	黒野	・黒野城址・堀 ・芭蕉碑	・講座での紹介。 ・広報誌の発行。 ・河原町並みの有効活用。
	西郷	・古墳群を中心とした舟木山（桑山）の多彩な魅力 ・西郷の「命の水」としての「金谷井水」遺構	・古墳群は本巢市側の一部が国指定史跡だが、舟木山（桑山）は西郷にとっても宝であり、一体のものとして共有する取組みが必要。 ・今も地域の中を30kmにわたり網の目のように流れる井水があり、そこから先人の苦労、知恵を受け継いでいく取組みが必要。
	合渡	・ゆうべが池 ・小紅の渡し ・杵築神社 ・馬頭観音 ・横小堤 ・方懸津神社 ・松下神社 ・石橋地藏	・小紅の渡し…現在の県による運営の継続。 ・その他は説明看板の設置（既に設置済みのところもある）。
	木田	・佛心寺 徳川家康が赤坂へ行く際に、木田の渡しを渡り佛心寺前で小憩をしたといわれる腰掛石がある。	
早田	・郷土芸能 江戸中期から「雨乞い踊り」、「拍子踊り」	・公民館が主となり地域が活動するように働きかけが必要。	

表 7 - 68 公民館アンケートのまとめ 2

地域	地区	文化財・歴史遺産	保存活用に必要な取組み、課題
北西部	則武	・天神社及び周囲の則武輪中跡・尉殿堤跡則武東1丁目(約350年前に、古川・古々川の洪水を機に水の守り神として建立された) ・江戸時代の則武の火消し「のノ字組」の活躍に対して天皇より贈られた「菊花御紋章付纏」(則武公民館に保管・展示)	・地域住民への告知による保存・活用意識の向上。 ・行政による資産機能の予算化。 ・現在、一時休止中のまといの会の活動(設問3参照)を継続するための支援。
	島	・池ノ上みそぎ祭り 600年以上続く伝統行事。	・池ノ上の総181世帯(自治会)を中心に島地区の自体会連合会並びに地域の小学校の保護者にも広報誌で周知している。
南東部	芥見東	・願成寺誓願桜・コバノミツバツツジ	—
	岩	・日子坐王部御廟所(9代開化天皇皇子宫内庁管理) ・伊波乃西神社(明治の神仏分離により御廟所にあったとされて神社を移動) ・毘沙門天像(国重文、岩滝山奉賛会の管理(加藤信明)) ・岩の季節行事	・幼稚園、保育園、小学校で地域学習資料として活かす。
	芥見	・老洞古窯	・草の中に埋もれてるので、その場で見学できるように復元してほしい。
		・長山城址(権現山、芳野神社)	・発掘調査。
		・町屋の川湊	・川湊があって芥見が発展したという説明がほしい。
		・芥見八幡神社	・現に活用されている
	芥見南	・権現山 長山城址、芳野神社及び祭礼	・見学路、案内板、解説版等の整備。 ・祭など行事の普及啓発。
		・老洞 浅倉古窯跡 ・大洞古窯跡	・現在、荒れ果てていて場所を確認するのも難しいため、文化財としての保存整備を行う。
		・如意山願成寺及び仏像、他収蔵物 仏像：十一面観音立像、阿弥陀如来座像、大日如来座像、金剛力士像(仁王門) その他：大般若経、春日番、大般若経、叡尊筆念誦次第、鯛口、華瓶及び閻伽桶6個、絹本着色刀八毘沙門天	・現在、山門に網をかけて置かれているが、このままでは腐朽が進んでゆくと、収納庫などに保管する必要がある。
	・大門川の津島神社 ・石神(岐阜バス「南山団地」バス停横) 祭り“山の子”舞台3か所(芥見南山一丁目、大洞三丁目、大洞一丁目)	・それぞれ祭りがあったはずだが、少子化によって開催できず、地域内でも知らない人が増えてきている。学習会などを開いて、地元の文化財として認知度を高める必要がある。	
	日野	・諏訪神社の獅子頭	・保存方法について検討中。
長森東	・琴塚古墳	・古墳の保存。 ・今は個人の厚意によって出土物が保管されている。周辺住民への説明等もその人がおこなっている。 ・清掃活動を新田地域のみでおこなっているが、他地域との連携も難しく、やはり市の主導による保存・維持をお願いしたい。	

表 7 - 69 公民館アンケートのまとめ 3

地域	地区	文化財・歴史遺産	保存活用に必要な取組み、課題
南東部	長森北	・陸軍六八連隊兵営施設跡（現：野一色公園・長森中学校・富田学園・長森北公民館）	・中学生の平和学習に活用継続。
	長森南	・切通聖観音堂	—
		・一里塚	・地元有志による保存活動。 （毎年5月5日には記念行事をおこなう。）
		・細畑の両天橋 徳川家康が関ヶ原の合戦に向かう途中、この橋を渡ったといわれている	—
		・手力神社 瓶子一對（岐阜市指定文化財） 僧形神像（岐阜市指定文化財） 手力火祭り	—
		・東中島 熊野神社花まつり	—
中央部	梅林	・瑞龍寺 1467 年開寺、1806 年再建 ・厚見寺の五重塔の礎石（瑞龍寺内） ・御菌の榎（御菌楽市場の市神） ・瑞龍寺遺跡 ・水道山遺跡 ・美殿町遺跡 ・殿町遺跡 ・篠ヶ谷遺跡 ・梅林遺跡 ・おすし街道 ・榎森神社・駒爪岩 ・梅林公園の梅林	・広報活動を通じて市民に周知させることが、保存・活用を活性化するのではないかと。
	華陽	・華陽小学校から発掘された壺 ・鉄道の引き込み線路敷地跡 ・お地藏様（生田町）	—
	本郷	・忠節橋通りと岐阜西通りを東西に結ぶ本郷町通り。約 500m 続く並木で、四季折々の姿が見られる	・まちづくり協議会、各種団体との協力のもと、清掃活動を行っている。
	徹明	・円徳寺 ・金神社 ・じゅうろく徹明ギャラリー ・黒岩様 ・旧徹明小学校正門門扉 ・旧徹明小学校校地内にあるこがね橋欄干	
	白山	・織田塚 ・溝畑神社 ・おしゃごじ・二福神	・清掃活動の充足。
		・白山小学校「わたの木」	・生育活動。
		・溝旗神社	・伝統文化（提灯まつり・航空機祀り等）を支える。
	加納東	・旧加納町役場跡他	・旧加納役場に関わる資料を利用する。 ・中山道の道標管理などをまちづくり協議会などが行う。 ・和傘つくりの PR に努め、体験学習、見学会を積極的に行う。

表 7 - 70 公民館アンケートのまとめ 4

地域	地区	文化財・歴史遺産	保存活用に必要な取組み、課題
中央部	加納西	<ul style="list-style-type: none"> ・猿田彦神社 (関ヶ原に勝利し、加城を建てる際の守護神として奉られた。) ・妙泉寺 (ぶたれ坊が置かれている) ・西方寺 (川端康成ゆかりのお寺) 	<ul style="list-style-type: none"> ・地域の子供たちに伝えていく。 (スタンプラリー、ウォーキングなど)
	厚見	<ul style="list-style-type: none"> ・西川手にある中教院 ・城東にある石切神社 ・中山道→上川手西に建っている森さん宅 	<ul style="list-style-type: none"> ・石切神社、中教院などには実際に見学したり、話を聞いたりできる。 ・周知させることが大切。 ・加納～厚見～長森と連携して考える。
北東部	三輪北	<ul style="list-style-type: none"> ・三輪神社と三輪祭り(稚児の舞) ・山県用水 山県用水の歴史、中濃用水の整備 ・真長寺文化財 釈迦如来坐像、釈迦涅槃図などの仏画、古文書 ・浄音寺 落語の祖：安楽庵策伝 ・獅子庵 各務支考の生涯、鑑塔「梅花佛」、歴代道統及び看住の句碑 ・北野城城の井戸跡・堀跡・神社。鷲見美作守の木像・保重の五輪塔と13士の墓。鷲見家70年の北野における歴史 ・雨乞い太鼓踊り ・熊野神社(豊作祈願の神事「田田良賀発」) ・山県村の歴史 67年間と教育(正蓮寺の寺小屋、明誼学校、山県小学校) 	<ul style="list-style-type: none"> ・地域の歴史や文化財・歴史的遺産についての研究書や資料を収集したり、地域で暮らしてきた古老の話を記録したりして資料を収集整理する。 ・集められた資料を誰もが理解しやすいような形で整理しまとめる(地域内で組織的に行うことを基本とする)。 ・整理された資料をもとに、理解を深める学習会・講座・見学会などの活動をする。 ・地域の文化財や歴史的遺産に関する資料を集積的に保管し、展示できる場所を設置し、そこに行けば糸口がつかめるようにする。このような取り組みを通じて、先人への感謝や地域への愛着を育むことが可能となる。
	藍川	<ul style="list-style-type: none"> ・延算寺 弘法大師、小野小町にゆかりのある寺。薬師如来(年一回のご開帳)、柳原白蓮歌碑、弘法大師歌碑とお手掘りの井戸、ヤマモモの木、小町滝、などがある。 ・西光寺 雨乞い伝説にちなんだ池や碑、鐘楼門がある。不動祭りも有名。 ・洞泉寺 鐘楼門、2本の杉、松倉甚兵平の墓などがある 	<ul style="list-style-type: none"> ・三世代が一緒に地域の文化財を訪問するような地域行事を実施する。 ・パンフレットの配布。 ・住職の説明。 ・事前学習(小・中学生)。
	岩野田北	<ul style="list-style-type: none"> ・既存の文化財以外に、 「無形の風俗習慣」(地域としては未調査) 「古老の記憶」(岩野田の歴史を語る会の刊行物に一部掲載) 「神輿」(栗野西・東) 「石仏」(岩野田の歴史を語る会刊行)など ・神明神社(栗野東)の春の例大祭 祭りもとの家から旧道を通り神社まで行列する。また、御供えに生きた鯉を供える。 	—

表 7 - 71 公民館アンケートのまとめ5

地域	地区	文化財・歴史遺産	保存活用に必要な取組み、課題
北 東 部	長良東	<ul style="list-style-type: none"> ・長良古墳群 長良川と鳥羽川に挟まれた地域を指すが、当地域では主峰百々峰を北限とする「龍門寺、西山、雄総、志多見」古墳群が主なもの。丘陵景観に恵まれる長良東の住民は新旧を問わず恩恵を得る。 	<ul style="list-style-type: none"> ・史跡の碑や掲示板の設置。 ・市の広報誌等による文化財の紹介。 ・市の職員や郷土史家による出前講座。
		<ul style="list-style-type: none"> ・護国之寺 	
		<ul style="list-style-type: none"> ・古代の道「仙道」 鷲山、下土居、雄総、鍋坂へと通る古道。 	
	<ul style="list-style-type: none"> ・鶺鴒文化 ・長良橋（北）燈台のいわれ 燈台は、伊勢湾から美濃市まで続いていたもので、現在は新しい物が建っている ・鶺鴒塚 鶺鴒塚は、鶺鴒の供養で建てられたもの 	<ul style="list-style-type: none"> ・鶺鴒文化は鶺鴒ミュージアムで紹介しているため、公民館等では資料を置いてその内容を広める。 	
	長良		

表 7 - 72 公民館アンケートで把握した活動団体

地域	地区	活動団体	活動内容
南西部	鏡島	・鏡島史跡と花文化研究会	・歴史説明板の設置。 ・各種講座の開催。
	鶉	・尾なし龍保存会	・創作音楽劇「尾なし龍」の映像上映。 ・紙芝居を制作し校区内行事で披露。 ・劇中に出てくる「うずらもち」を再現。
	柳津	・原三溪・柳津文化の里構想 実行委員会 ・高桑太鼓保存会	・原三溪の郷里を訪ねる研修会を実施。 ・市重要無形民俗文化財「高桑太鼓」を伝える。
北西部	七郷	・七郷ふるさと歴史講座	・地域の歴史文化を学ぶ講座を開催。
	西郷	・水と親しむ西郷まちづくり推進 協議会	・「水と親しむ」と題しての街づくり活動。 ・蛍の育成、蛍祭りの開催。
	木田	・木田歴史・文化研究会（仮称）	・木田の歴史を調べる。 ・公民館講座などで発表し、地域の人へ教える。
	則武	・まといの会（現在一時休止中）	・江戸時代の則武の火消し「のノ字組」の顕彰。 ・小学生による人形劇・紙芝居を地域内外で上演。
	島	・葛懸神社のみそぎ祭り 「祭典委員会」	・池ノ上みそぎ祭り。 ・元旦祭り、左義長、秋葉祭り等。
南東部	芥見南	・芥見南獅子舞実行委員会	・芥見南みんなの祭りにて披露。 ・結婚式や各種イベント等でも披露。
		・岩滝山奉賛会	・国重要文化財「木造毘沙門天立像」の保存・継承。
	長森南 長森北 長森西 長森東	・手力雄神社火祭り奉賛会	・県重要無形民俗文化財「手力雄神社火祭り」の保存・継承。
中央部	金華	・井の口まちづくり会 ・川原町まちづくり会 ・伊奈波界限まちづくり会 ・岐阜長良川鶉飼保存会 ・岐阜お城研究会	・地域の歴史や文化等の保存・活用・継承。 ・国重要無形民俗文化財「長良川の鶉飼漁の技術」等を伝える。
	長良	・鶉飼屋景観まちづくり協議会	・地域の歴史や文化等の保存・活用・継承。
	厚見	・厚見ふるさとを学ぶ会	・毎月第3水曜日に会員で集まり、講師を招いて地域のことを学ぶ会。
北東部	三輪北	・獅子門	・市重要無形民俗文化財「獅子門正式俳諧」を伝える。 ・獅子庵及び鑑塔や句碑の管理・支考忌に正式俳諧を興行。 ・小学生への俳句指導。
		・安楽庵策伝顕彰会	・毎年1月8日（策伝の命日）に「策伝顕彰落語会」を開催。
	・岐阜県退職公務員連盟 岐阜支部三輪北分会	・『三輪北の散策』出版。 ・三輪北文化のつどいで文化財の展示・見学会開催。	
	・雨乞い太鼓踊り保存会	・白山神社の「雨乞い太鼓踊り」の実演と普及。	
	・三輪祭り保存会	・市重要無形民俗文化財「三輪神社稚児山の芸能」の指導と伝承。	
	岩野田 北	・岩野田の歴史を語る会	・地域の歴史の記録、継承。

(6) 市民意識調査(平成30年度実施)

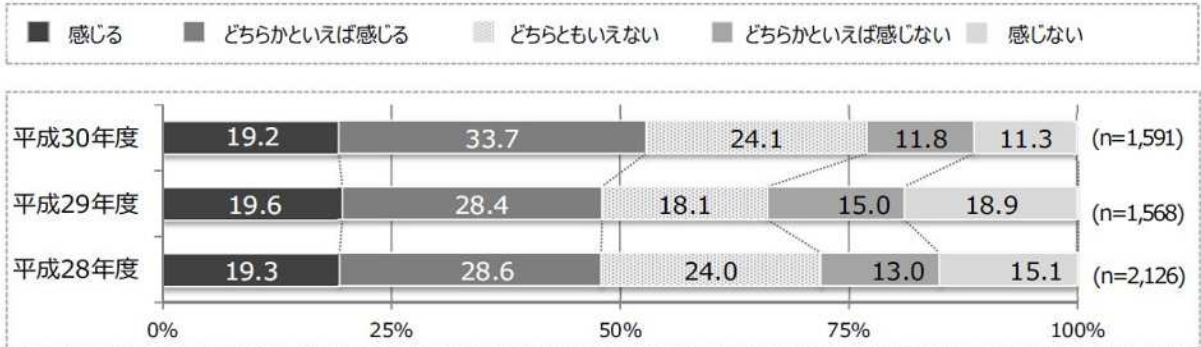
設問 3 岐阜市民であることに誇りを感じますか。 n=1,591**直近3ヶ年の推移**

岐阜市民としての誇りについて「感じる」、「どちらかといえば感じる」と回答した割合の合計が52.9%となった。過去の調査結果と比較すると、「感じる」、「どちらかといえば感じる」と回答した割合の合計は、平成28年度（47.9%）、平成29年度（48.0%）より増加した。

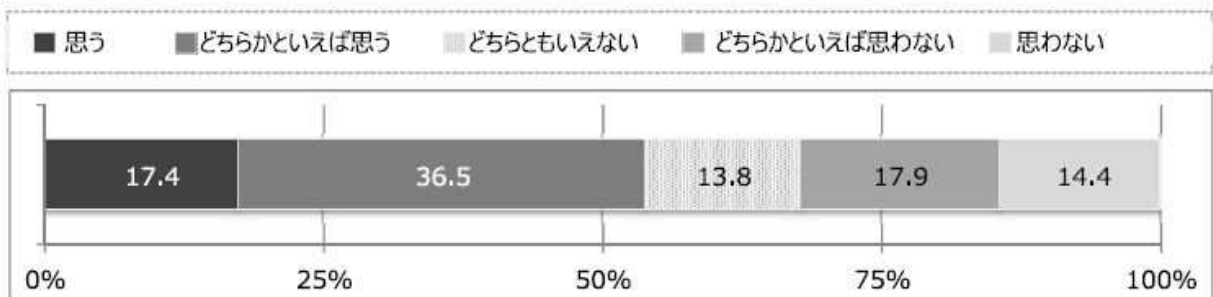
設問 28 織田信長ゆかりの岐阜城やぎふ長良川鶺鴒文化などの観光資源の豊かなまちだと思いますか。 n=1,581

岐阜城や長良川鶺鴒文化などの観光資源の豊かなまちとしてのイメージについては、「思う」、「どちらかといえば思う」と回答した割合の合計が53.9%となった。

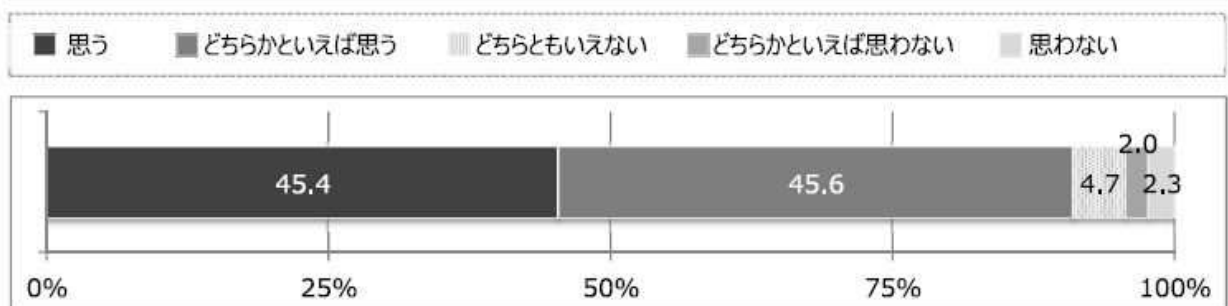
設問 37 金華山や長良川などの自然の豊かなまちだと思いますか。 n=1,584

金華山や長良川などの自然の豊かなまちとしてのイメージについては、「思う」、「どちらかといえば思う」と回答した割合の合計が91.0%となった。

設問 13 岐阜市の魅力は何ですか。 n=1,581 (複数選択可)

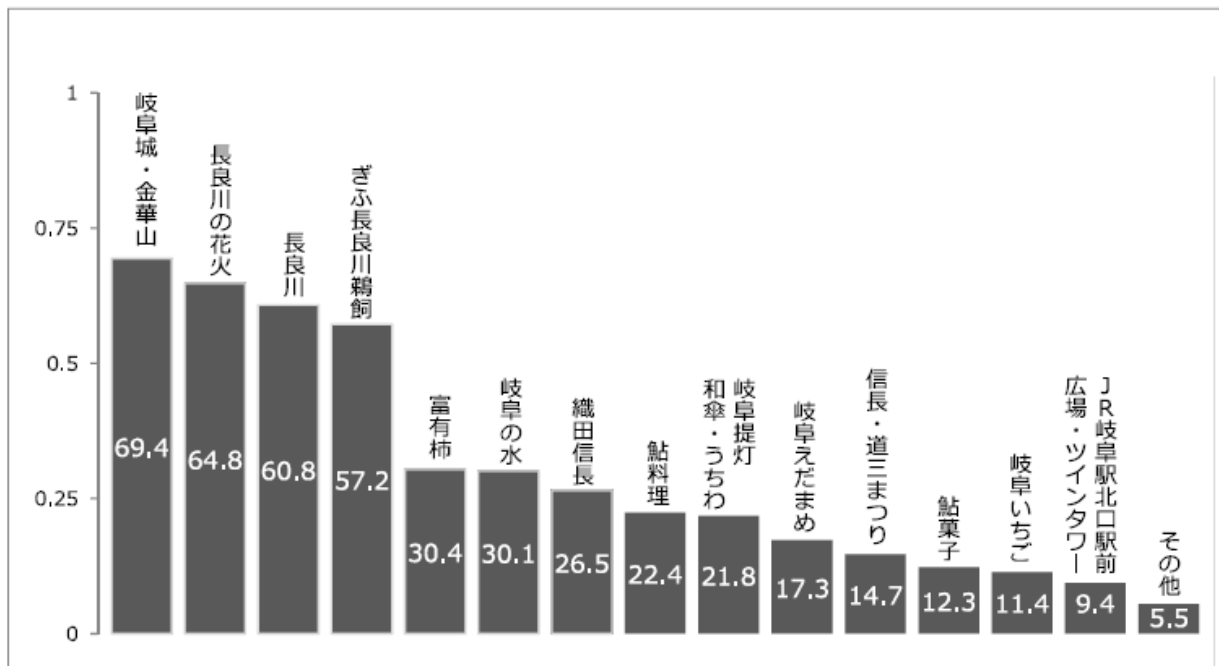

魅力項目の選択数 n=1,611

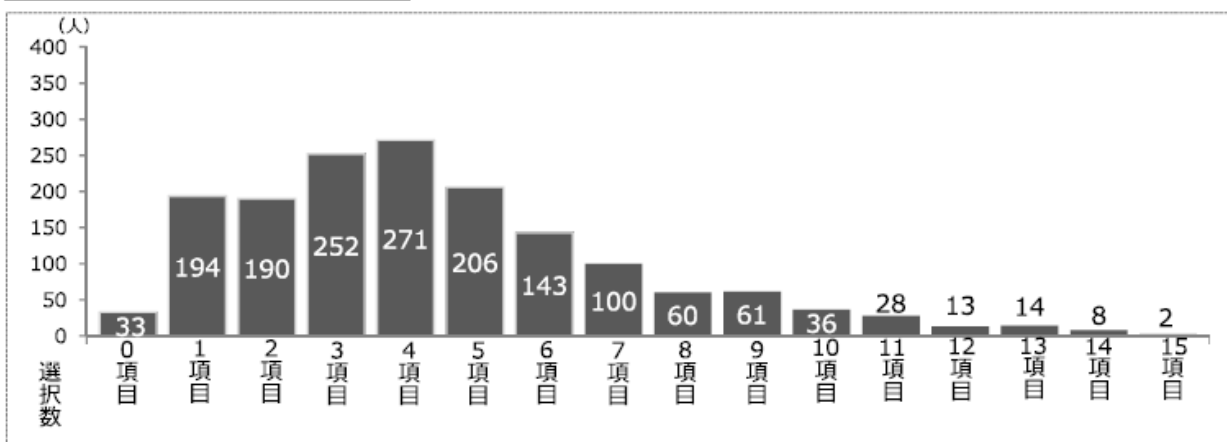

岐阜市の魅力の14項目（「その他」を除く）のうち、選択された割合が最も高かったものは「岐阜城・金華山」（69.4%）となり、次いで、「長良川の花火」（64.8%）、「長良川」（60.8%）、「ぎふ長良川鵜飼」（57.2%）、「富有柿」（30.4%）が続く。

選択項目数をみると、「4項目」（271人）が最も多く、次いで「3項目」（252人）、「5項目」（206人）、「1項目」（194人）となった。

7 策定委員会名簿及び策定委員会の経過

表 7 - 73 岐阜市歴史文化基本構想策定委員会名簿

区分	氏名	所属	専門
委員長	瀬口 哲夫	名古屋市立大学名誉教授	建築、まちづくり
副委員長	日比野 光敏	愛知淑徳大学 教職・司書・学芸員 教育センター 教授	民俗
委員	笥 真理子	(公財)犬山城白帝文庫主任学芸員	歴史
委員	田中 智麻	名古屋学院大学 経済学部講師	歴史観光まちづくり
委員	山岡 典子	岐阜長良川温泉旅館協同組合 若女将会副会長	観光関係者
委員	須田 勇人 (R1)	岐阜県環境生活部県民文化局 文化伝承課	文化財行政
委員	太田 喜文 (H30) 堀 進 (R1)	岐阜市都市建設部次長	庁内
委員	小川 洋史 (H30) 鷺見 弘 (R1)	岐阜市商工観光部次長	庁内
委員	原 昭雄	岐阜市教育委員会事務局参与兼次長	庁内

表 7 - 74 岐阜市歴史文化基本構想策定委員会の開催経過

委員会	開催日	内容
平成 30 年度 第 1 回策定委員会	平成 30 年 11 月 21 日	【審議事項】 1. 構想策定の方針・スケジュール 2. 策定体制・構想の位置づけについて 3. 歴史文化基本構想の構成・目次について
平成 30 年度 第 2 回策定委員会	平成 31 年 2 月 22 日	【審議事項】 1. 文化財保存活用地域計画への移行について 2. 市民意識調査について 3. 歴史遺産の把握について
令和元年度 第 1 回策定委員会	令和元年 8 月 19 日	【審議事項】 1. 関連文化財群について 【報告事項】 1. 岐阜市観光ビジョンについて
令和元年度 第 2 回策定委員会	令和元年 11 月 22 日	【審議事項】 1. 関連文化財群について 2. 文化財の保存・活用の基本的方針について 【報告事項】 1. ワークショップの報告について
令和元年度 第 3 回策定委員会	令和 2 年 2 月 14 日	【審議事項】 1. 岐阜市文化財保存活用地域計画について 【報告事項】 1. 今後の認定までの流れについて

岐阜市歴史文化基本構想策定委員会規則

平成30年7月17日
岐阜市教育委員会規則第4号

(趣旨)

第1条 この規則は、岐阜市附属機関設置条例（平成25年岐阜市条例第7号）第3条の規定に基づき、岐阜市歴史文化基本構想策定委員会（以下「委員会」という。）の組織及び運営に関し必要な事項を定めるものとする。

(文化財保護法との関係)

第2条 委員会は、文化財保護法（昭和25年法律第214号）第183条の3第1項に規定する文化財保存活用地域計画に関する事項を調査し及び審議する。

(組織)

第3条 委員会は、委員10人以内で組織する。

2 委員は、次に掲げる者のうちから教育委員会が委嘱する。

- (1) 学識経験を有する者
- (2) 前号に掲げる者のほか、教育委員会が適当と認める者

(任期)

第4条 委員の任期は、委嘱の日から基本構想の策定に係る調査及び審議が終了するまでとする。ただし、補欠の委員の任期は、前任者の残任期間とする。

(委員長及び副委員長)

第5条 委員会に委員長及び副委員長を置き、委員の互選により定める。

2 委員長は、委員会の会務を総理し、委員会を代表する。

3 副委員長は、委員長を補佐し、委員長に事故があるとき又は委員長が欠けたときは、その職務を代理する。

(会議)

第6条 委員会の会議は、委員長が招集し、その議長となる。

2 委員会は、委員の過半数が出席しなければ、会議を開くことができない。

3 会議の議事は、出席委員の過半数で決し、可否同数のときは、議長の決するところによる。

4 議長は、特に必要があると認めるときは、会議に委員以外の者の出席を求め、その意見を聴くことができる。

(庶務)

第7条 委員会の庶務は、教育委員会社会教育課において処理する。

(その他)

第8条 この規則に定めるもののほか、委員会の運営に関し必要な事項は、委員会が定める。

附 則

この規則は、平成30年7月17日から施行する。

附 則

この規則は、平成31年4月1日から施行する。

歴史遺産を活かしたぎふ魅力づくり
岐阜市文化財保存活用地域計画

令和2年7月

編集・発行

岐阜市 ぎふ魅力づくり推進部 文化財保護課