

平成 28 年度市庁舎跡地活用に関するアンケート年代別分析結果について

1. 市民アンケート調査について

(1) 実施期間

平成 29 年 2 月 15 日(水) ～ 3 月 10 日(金)

(2) 調査方法

調査方法		対象者	配布数 (票)	回収数 (票)	回収率 (%)
(1) 郵送	・郵送配布・郵送回収	・年齢別に 500 人 を無作為抽出	2,500	1,072	42.9
(2) 事務所等配布	①本庁舎・南庁舎 ②事務所(5 か所) ③柳津地域事務所 ④コミュニティセンター (7 か所) ⑤ぎふメディアコスモス ⑥政策調整課窓口 ----- 上記 17 ヶ所においてアンケート用紙、回収箱を設置	・来庁者 (市民・市外住民)	—	50	—
(3) 市ホームページ (HP)	・市 HP からダウンロード ・(2)に設置の回収箱へ投函、 または政策調整課へEメール 送信	・HP 閲覧者 (市民・市外住民)	—	3	—

(3) 設問内容

主旨	No.	質 問
中心市街地の 来訪状況	1	中心市街地へは、通勤、通学などで通過するだけの場合を除き、どれくらいの頻度で訪れますか？
	2	中心市街地へはどのような目的で訪れますか？
	3	中心市街地の中で、最も訪れる場所はどこですか？
	4	「ぎふメディアコスモス」周辺に、平成26年と平成28年において、それぞれの1年間でどれくらいの頻度で訪れましたか？
	5	「ぎふメディアコスモス」周辺を訪れる時、最もよく使った交通手段は何ですか？
	6	「ぎふメディアコスモス」周辺で、平成26年と平成28年において、それぞれ最も訪れた場所1か所はどこですか？
	7	「柳ヶ瀬」周辺に、平成26年と平成28年において、それぞれの1年間でどれくらいの頻度で訪れましたか？
	8	「柳ヶ瀬」周辺を訪れる時、最もよく使った交通手段は何ですか？
	9	「柳ヶ瀬」周辺で、平成26年と平成28年において、それぞれ最も訪れた場所1か所はどこですか？
来訪時の 回遊の状況	10	「ぎふメディアコスモス」周辺を訪れた時、「柳ヶ瀬」周辺まで立ち寄ったことはありますか？
	11	「柳ヶ瀬」周辺を訪れた時、「ぎふメディアコスモス」周辺まで立ち寄ったことはありますか？
	12	まちなかを回遊する場合に、どれくらいまでの距離であれば歩いて移動しても良いと思いますか？
庁舎跡地の 活用	13	庁舎跡地に望む活用方法や、あったら良いと思う機能、サービスは何ですか？
回答者属性	14	性別
	15	年齢
	16	あなたのお住いの地区は？

(3) 注意事項

- ・ 端数処理の関係で、割合の合計が100%にならないことがある。
- ・ その他の記述や自由記述において、趣旨が変わらない範囲内で文章を変更することがある。

2. アンケート結果

(1) 回答者属性

①性別

性別は、「男性」が447人(39.7%)、「女性」が646人(57.4%)で女性の方が多い。

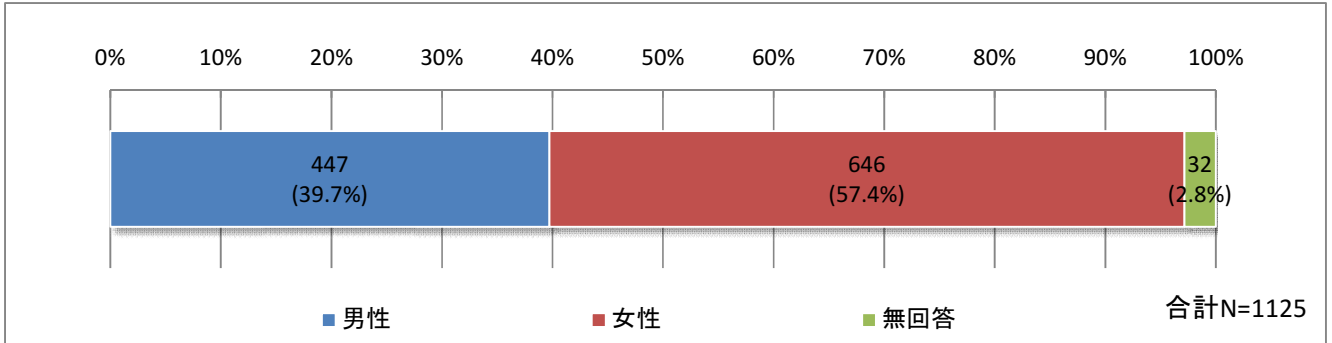

②年齢

年齢は「60歳以上」が283人(25.2%)と最多である。

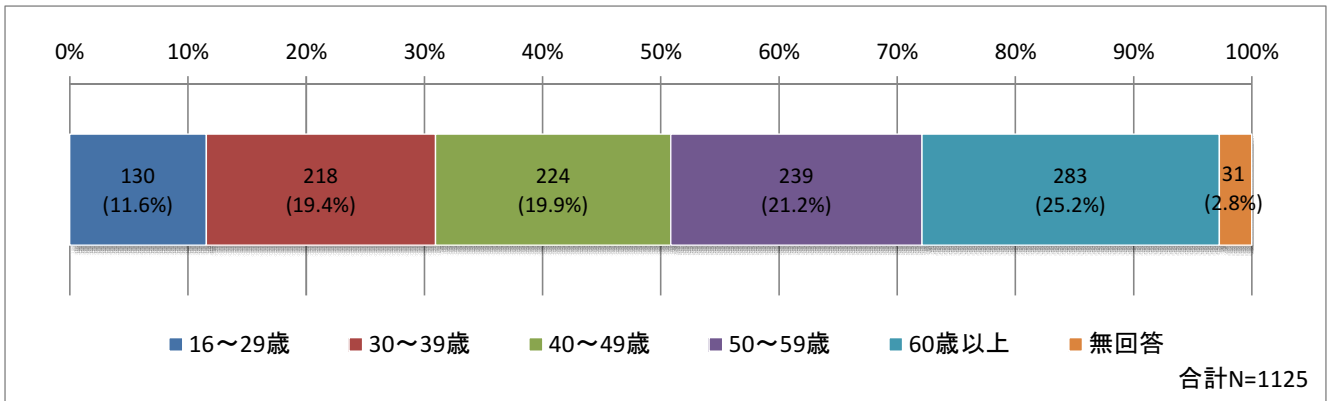

③居住地域

居住地域は「北東部」が246人(21.9%)と最多である。

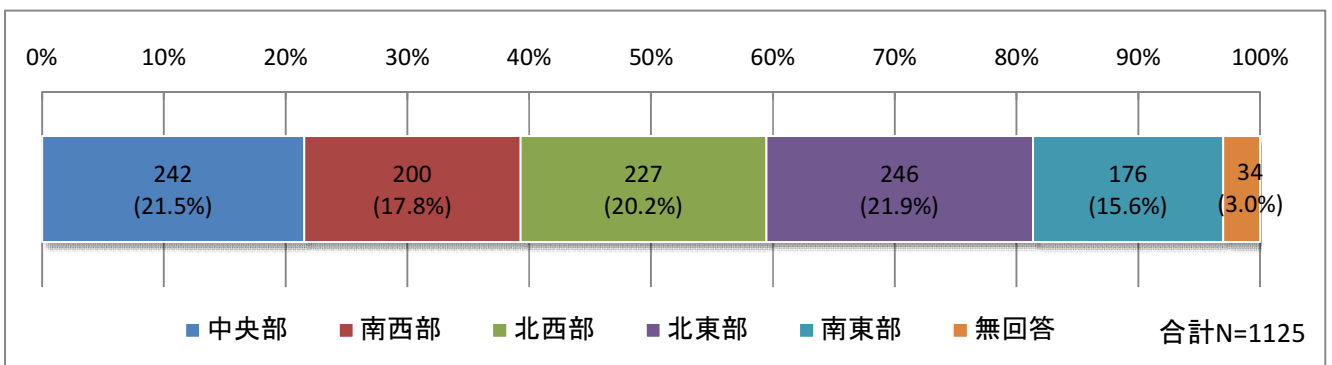

<参考>

5つの地域は、岐阜市総合計画の「13の地域生活圏」を基に分類した。

※5つの地域は、岐阜市総合計画の「13の地域生活圏」を基に分類している。

分類	自治会連合会地区
中央部	金華、京町、明德、徹明、白山、梅林、本郷、華陽、木之本、加納東、加納西、茜部、厚見
南西部	本荘、三里、市橋、鏡島、鶉、日置江、柳津
北西部	黒野、方泉、西郷、網代、木田、七郷、合渡、島、早田、城西、則武
北東部	藍川、三輪南、三輪北、岩野田、岩野田北、鷺山、常磐、長良、長良西、長良東
南東部	岩、芥見、芥見東、芥見南、日野、長森南、長森北、長森西、長森東

(2) 年代別分析結果

1) 中心市街地への来訪状況について

①中心市街地へは、通勤、通学などで通過するだけの場合を除き、
どれくらいの頻度で訪れますか？（単一選択）

- ・16～29歳は、他の年齢層と比較して「月に数回程度」以上が多く、その反面「ほとんど行かない」も多い。
- ・年齢が高くなるほど、「年に数回程度」は多い傾向があるが、「月に数回程度」は減少する傾向がある。

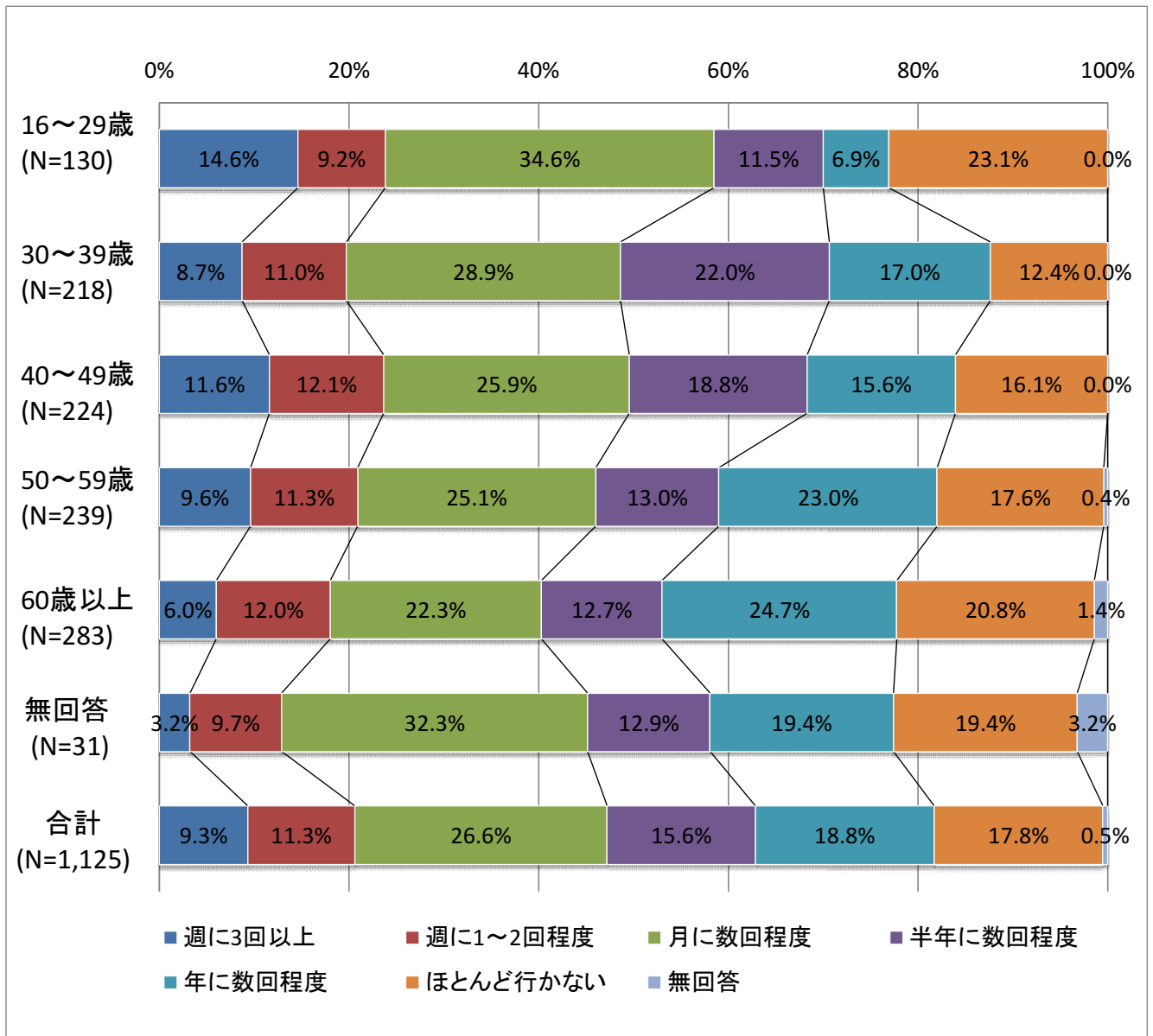

②中心市街地へはどのような目的で訪れますか？（複数選択）

- ・全体的に「買い物のため」、「飲食のため」が多く、特に16～29歳が多い。
- ・40～49歳および50～59歳は、他の年齢層と比較して「家族などの送迎のため」が多い。
- ・16～29歳は、他の年齢層と比較して「通学・学習・習い事のため」が多い。

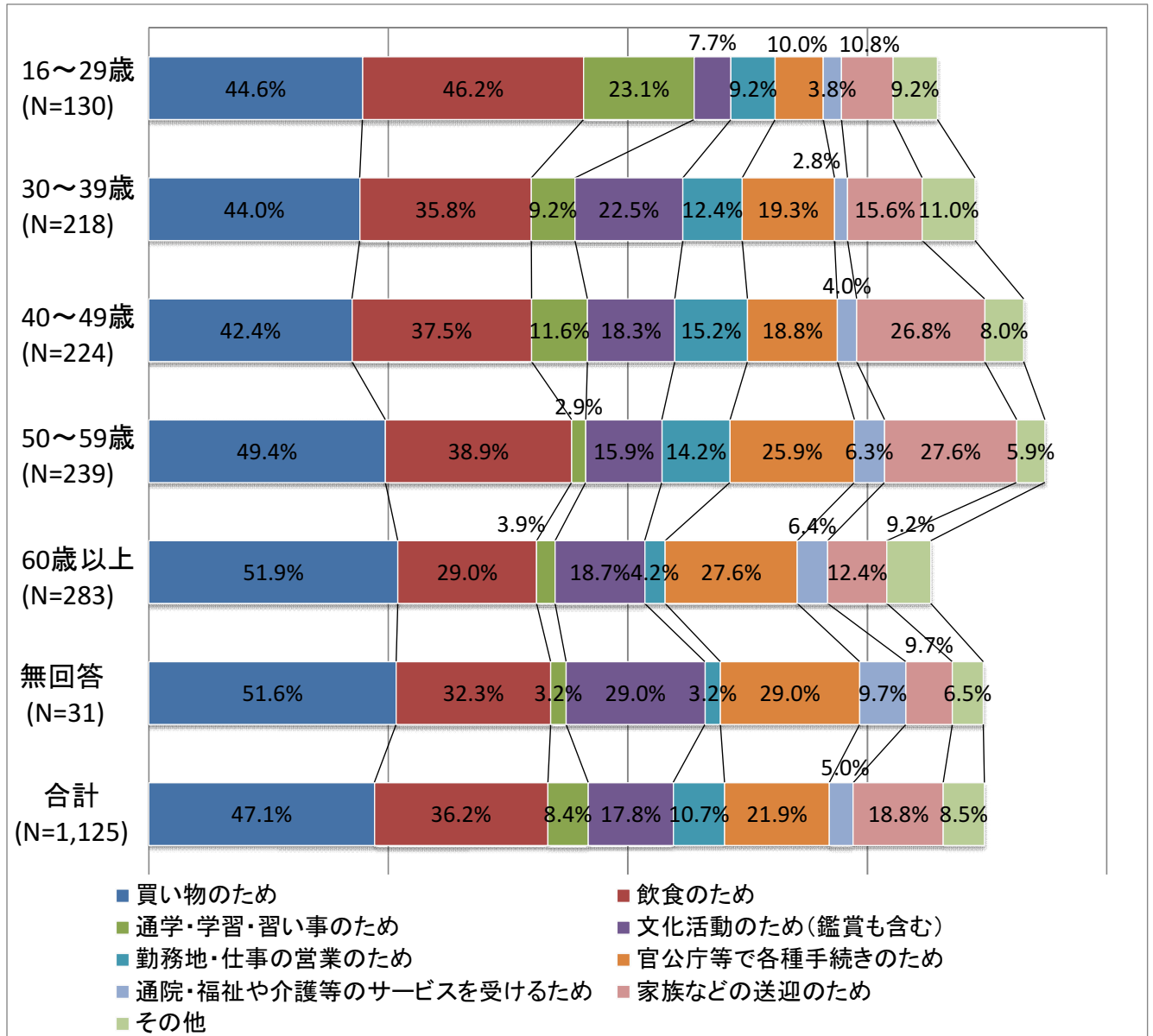

③中心市街地の中で、最も訪れる場所はどこですか？（自由記述）

- ・全ての年齢層において「駅」が多い傾向がある。
- ・30～49歳は、他の年齢層と比較して「メディアコスモス」が多い。

■ 訪問先種類別 N=1,125

回答	16～29歳	30～39歳	40～49歳	50～59歳	60歳以上	無回答	合計
駅	①60	②42	①46	①70	③32	②5	①255
タカシマヤ	6	③37	③33	②37	①59	①8	②180
メディアコスモス	②9	①57	②40	20	28	2	③156
柳ヶ瀬	6	16	19	③25	②42	0	108
行政施設	5	6	22	17	28	③4	82
文化施設	1	7	8	7	8	2	33
ドンキホーテ	②9	4	5	7	3	1	29
その他地域	3	8	7	6	2	1	27
商店	1	3	5	2	7	0	18
民間企業	3	4	0	5	1	0	13
飲食店	4	4	1	2	0	0	11
商業施設	0	2	2	3	2	1	10
学校教育・教育施設	3	2	4	0	0	0	9
医療施設	0	0	1	0	3	1	5
娯楽施設	0	1	2	2	0	0	5
社会教育施設	0	1	2	2	0	0	5
複合施設	0	1	3	0	1	0	5
公園・広場	0	0	0	1	2	1	4
寺社	0	0	0	1	2	0	3
子育て支援施設	0	1	1	0	0	0	2
福祉施設	0	0	0	1	1	0	2
スポーツ・健康施設	0	0	0	1	0	0	1
金融機関	0	0	1	0	0	0	1
産業振興施設	0	0	0	0	1	0	1
駐車場	0	0	1	0	0	0	1
名鉄名古屋駅	0	0	0	1	0	0	1
無回答	20	22	21	29	61	5	158
	130	218	224	239	283	31	1125

2) メディアコスモスのオープン前後の中心市街地への来訪状況の変化について

④ 「ぎふメディアコスモス」周辺に、平成26年と平成28年において、それぞれの1年間でどれくらいの頻度で訪れましたか？（単一選択）

- ・全体としては、平成26年と比較して、平成28年は「月に数回程度」以上が増加、「訪れたことがない」が減少する傾向がある。
- ・おおむね年齢層が低いほど、平成26年と比較して平成28年に「訪れたことがない」人は大幅に減少している。
- ・平成28年は、30～39歳および40～49歳は、他の年齢層と比較して、「月に数回程度」の利用が若干多い。

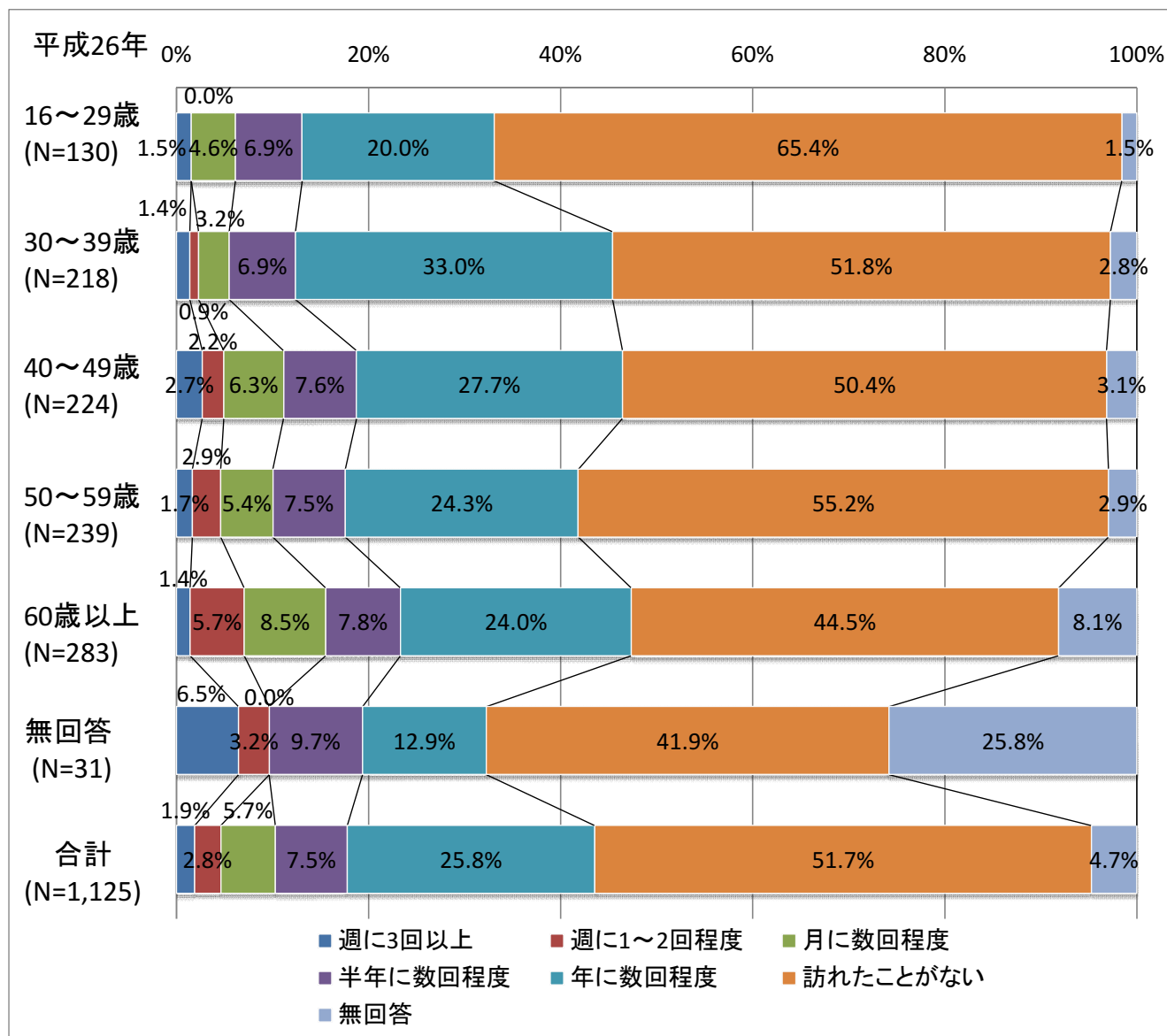

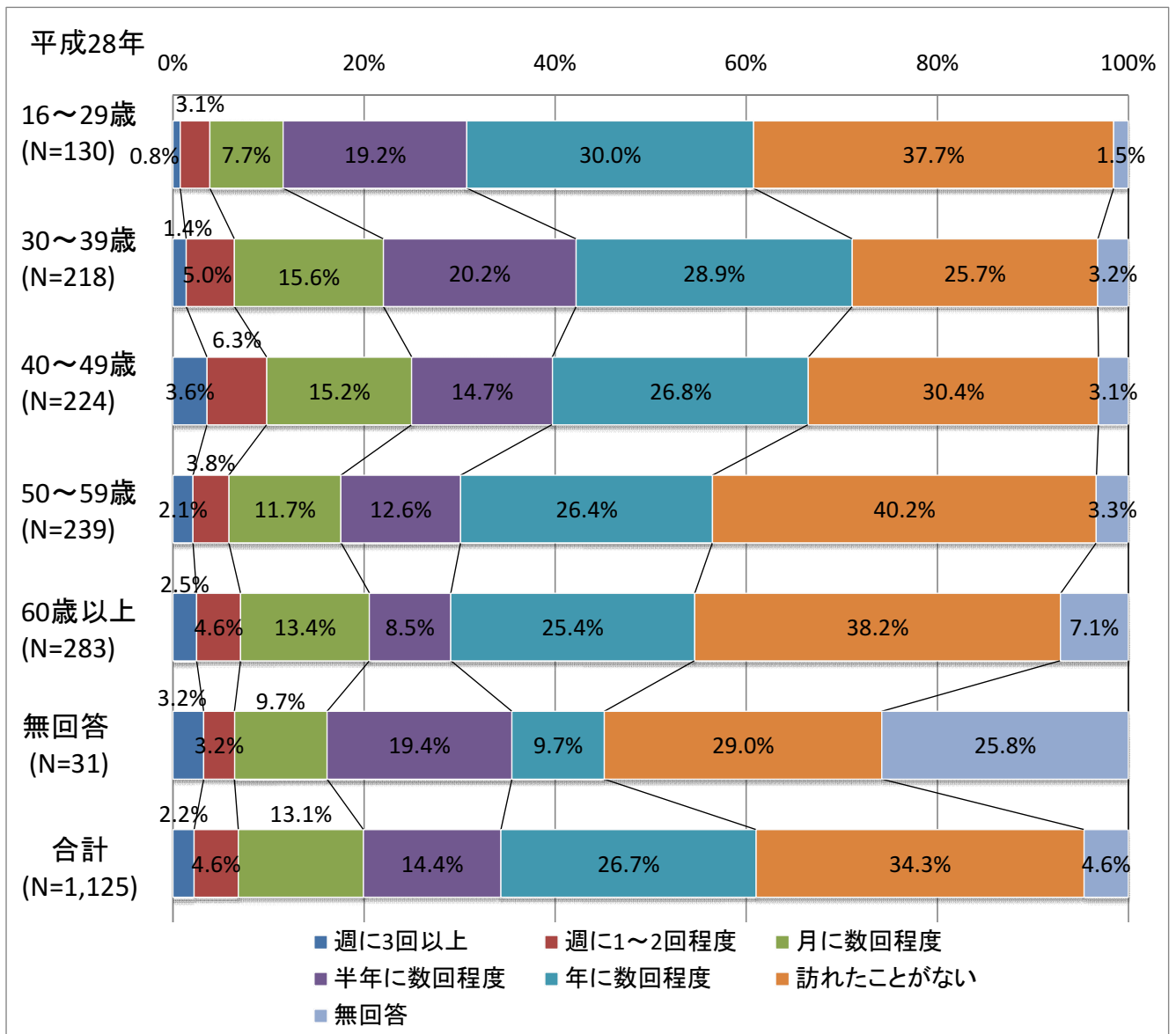

⑤「ぎふメディアコスモス」周辺を訪れる時、
最もよく使った交通手段は何ですか？（単一選択）

- ・全ての年齢層で「自動車」が最多である。
- ・16歳～29歳、60歳以上では、他の年代と比較して「路線バス」が多い。
- ・平成28年は平成26年より、自転車若干減り、オートバイが増加した。
- ・16～49歳では、平成26年から平成28年にかけて「自動車」の利用が増加した。

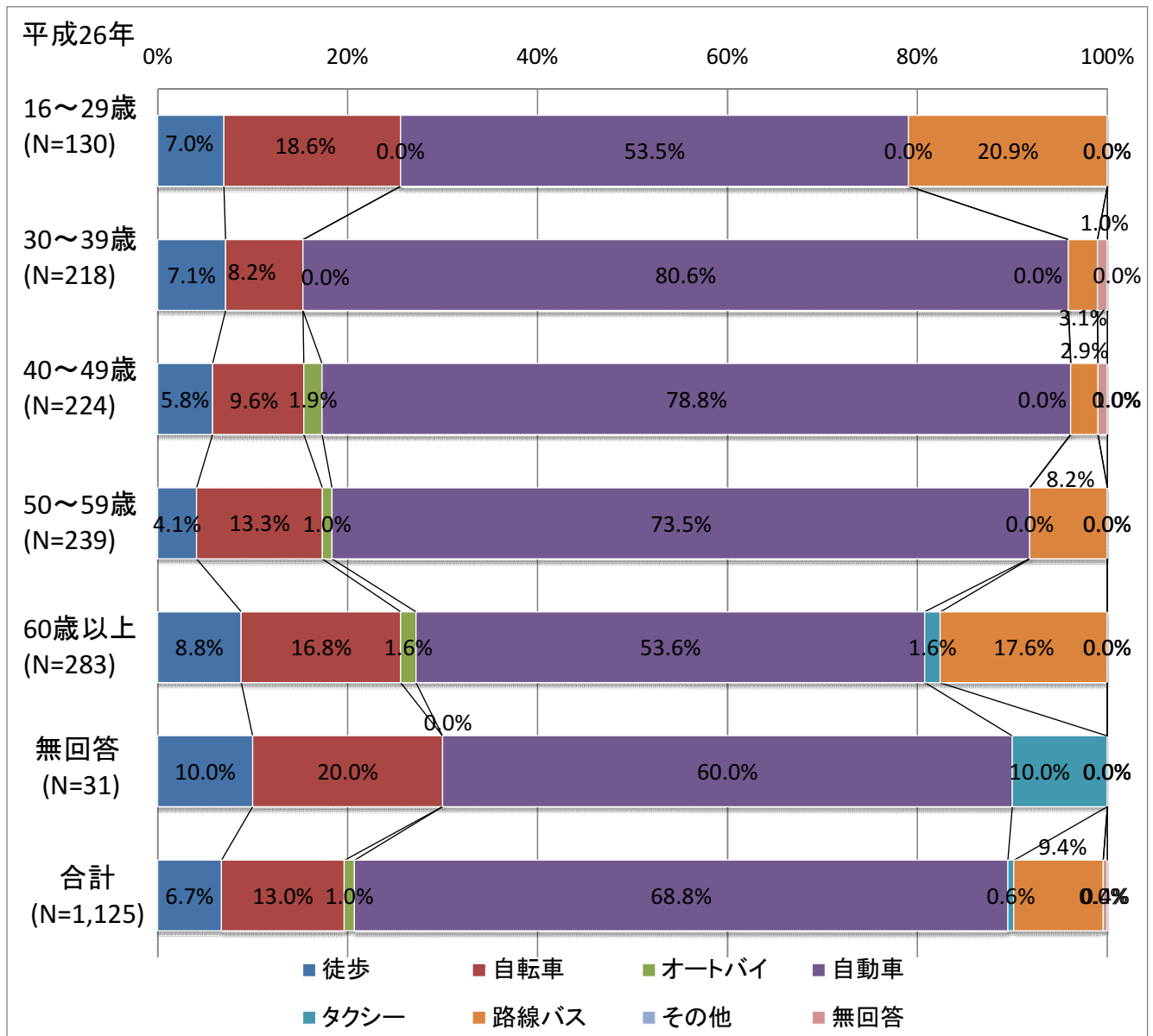

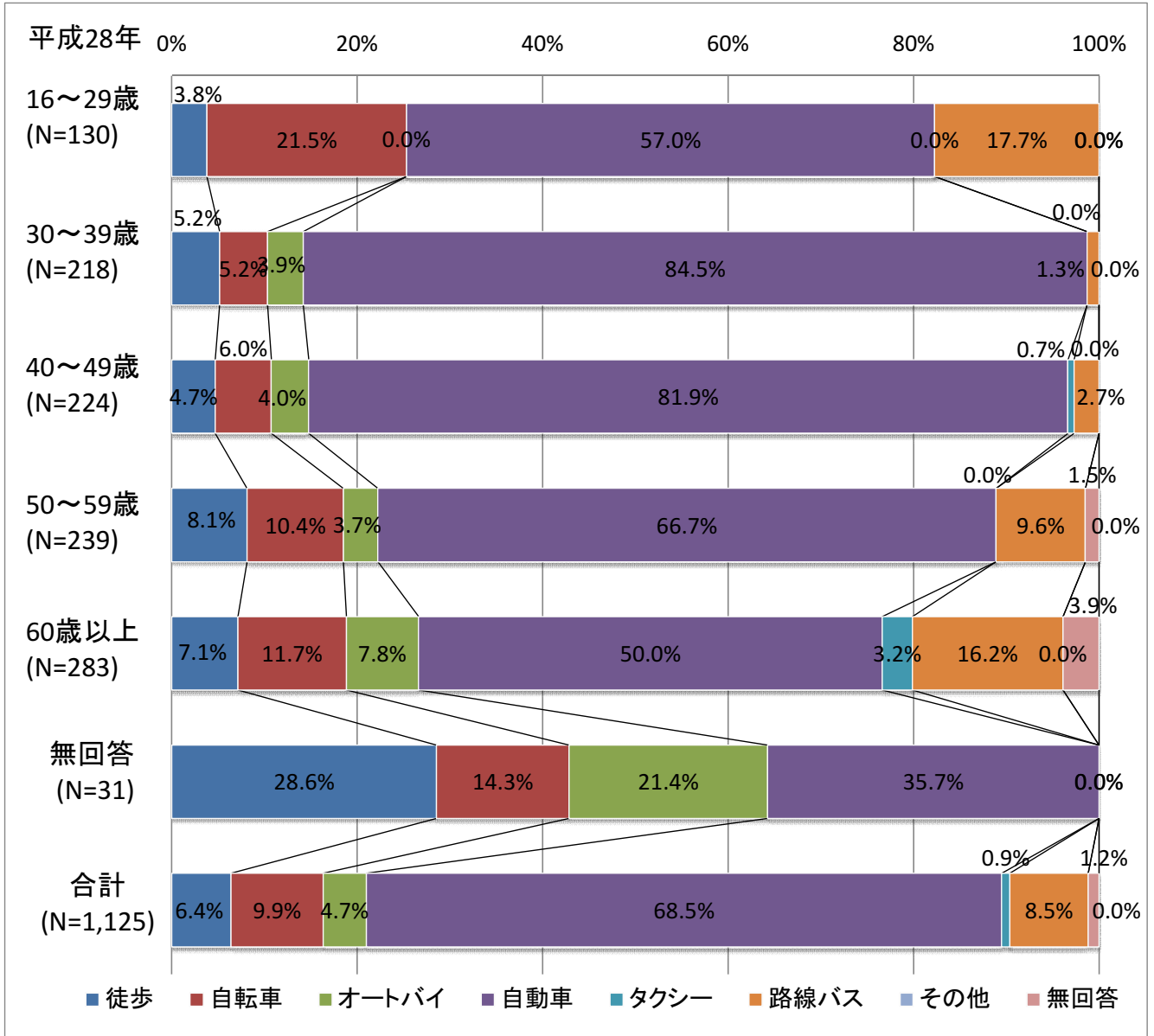

⑥「ぎふメディアコスモス」周辺で、平成26年と平成28年において、
それぞれ最も訪れた場所1か所はどこですか？（自由記述）

1. 平成26年（メディアコスモス整備前）

■ 訪問先種類別 N=490

最も訪れる場所	16～29歳	30～39歳	40～49歳	50～59歳	60歳以上	無回答	合計
文化施設	②9	①21	①34	①32	①43	①4	①143
メディアコスモス	①12	②19	②12	②18	②26	②2	②89
行政施設	③5	③15	③10	③9	③19	③1	③59
飲食店	0	5	5	8	4	0	22
子育て支援施設	2	4	4	4	1	0	15
民間企業	1	4	0	6	2	0	13
社会教育施設	1	1	2	4	0	1	9
学校教育・教育施設	1	0	1	3	2	0	7
寺社	0	2	3	0	2	0	7
商店	0	3	2	1	1	0	7
複合施設	0	1	1	2	2	0	6
金融機関	0	0	1	2	1	0	4
その他地域	0	0	2	0	1	0	3
タカシマヤ	0	2	0	0	1	0	3
公園・広場	1	0	1	0	1	0	3
柳ヶ瀬	0	1	1	0	1	0	3
イベント	0	0	0	0	1	0	1
スポーツ・レクリエーション施設	0	0	1	0	0	0	1
ドンキホーテ	1	0	0	0	0	0	1
医療施設	0	0	1	0	0	0	1
駅	1	0	0	0	0	0	1
駐車場	1	0	0	0	0	0	1
無回答	8	21	23	11	26	2	91
合計	43	99	104	100	134	10	490

平成28年（メディアコスモス整備後）

■ 訪問先種類別 N=686

最も訪れる場所	16～29歳	30～39歳	40～49歳	50～59歳	60歳以上	無回答	合計
メディアコスモス	①57	①107	①80	①75	①74	①7	①400
文化施設	②5	②10	②20	②17	②26	②3	②81
行政施設	②5	③8	③9	③11	③16	③2	③51
飲食店	0	4	3	6	2	0	15
子育て支援施設	1	5	7	0	1	0	14
社会教育施設	0	0	4	4	2	1	11
寺社	0	2	2	1	2	0	7
民間企業	1	3	0	3	0	0	7
商店	0	1	2	2	1	0	6
タカシマヤ	0	2	0	0	2	0	4
駅	1	1	0	1	0	0	3
金融機関	0	0	1	2	0	0	3
公園	1	0	2	0	0	0	3
その他地域	0	0	2	0	0	0	2
イベント	0	0	0	0	1	0	1
スポーツ・レクリエーション施設	0	0	1	0	0	0	1
学校教育・教育施設	1	0	0	0	0	0	1
社寺	0	0	0	0	1	0	1
柳ヶ瀬	0	0	0	0	1	0	1
無回答	7	12	16	13	25	1	74
合計	79	155	149	135	154	14	686

⑦「柳ヶ瀬」周辺に、平成26年と平成28年において、
それぞれの1年間でどれくらいの頻度で訪れましたか？（単一選択）

- 全ての年齢層で「年に数回程度」が最多である。
- 平成28年は平成26年より、16～39歳の「月に数回程度」は増加の傾向がある。
- 平成28年は平成26年より、16～29歳の「訪れたことがない」が減少した。

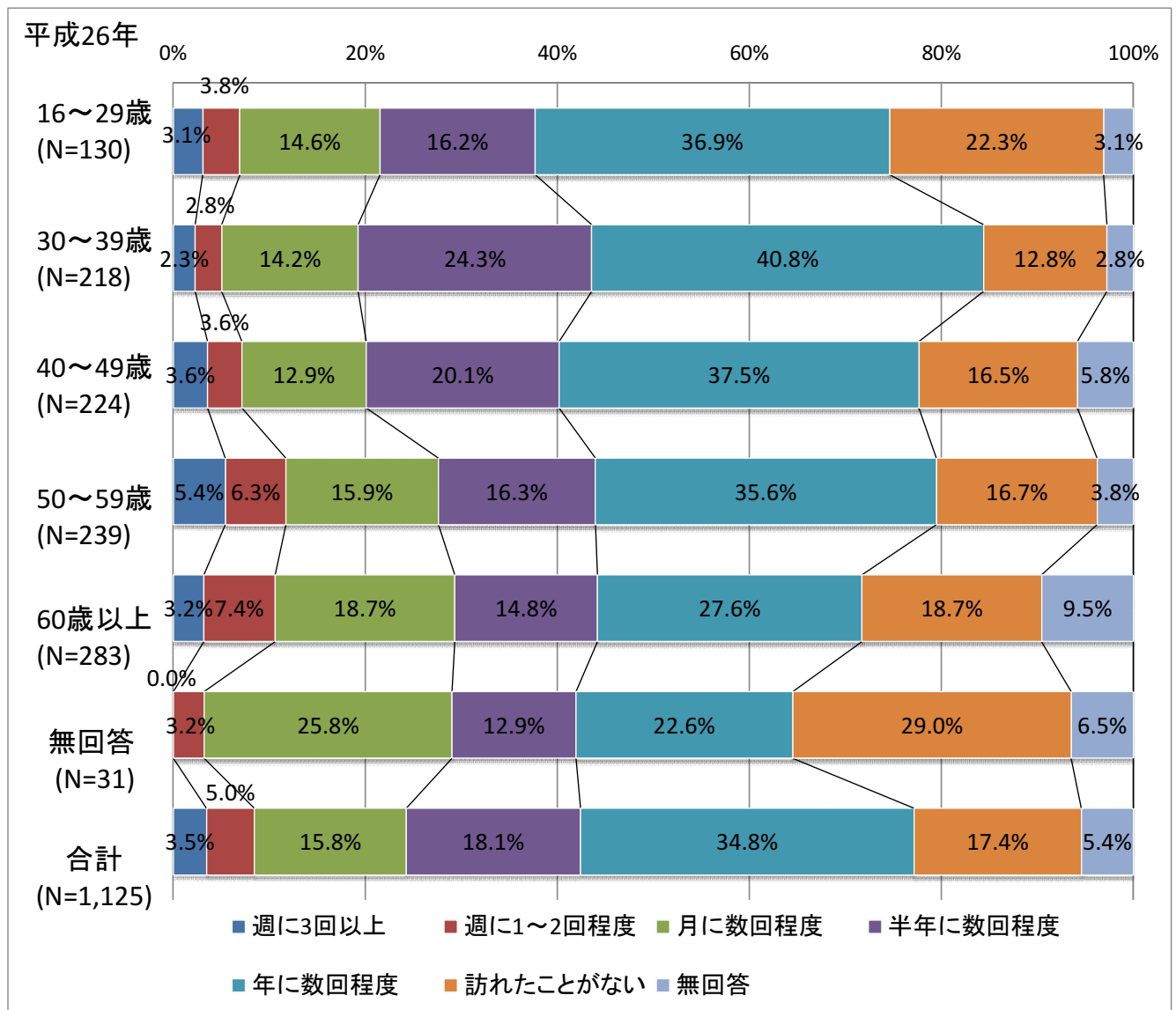

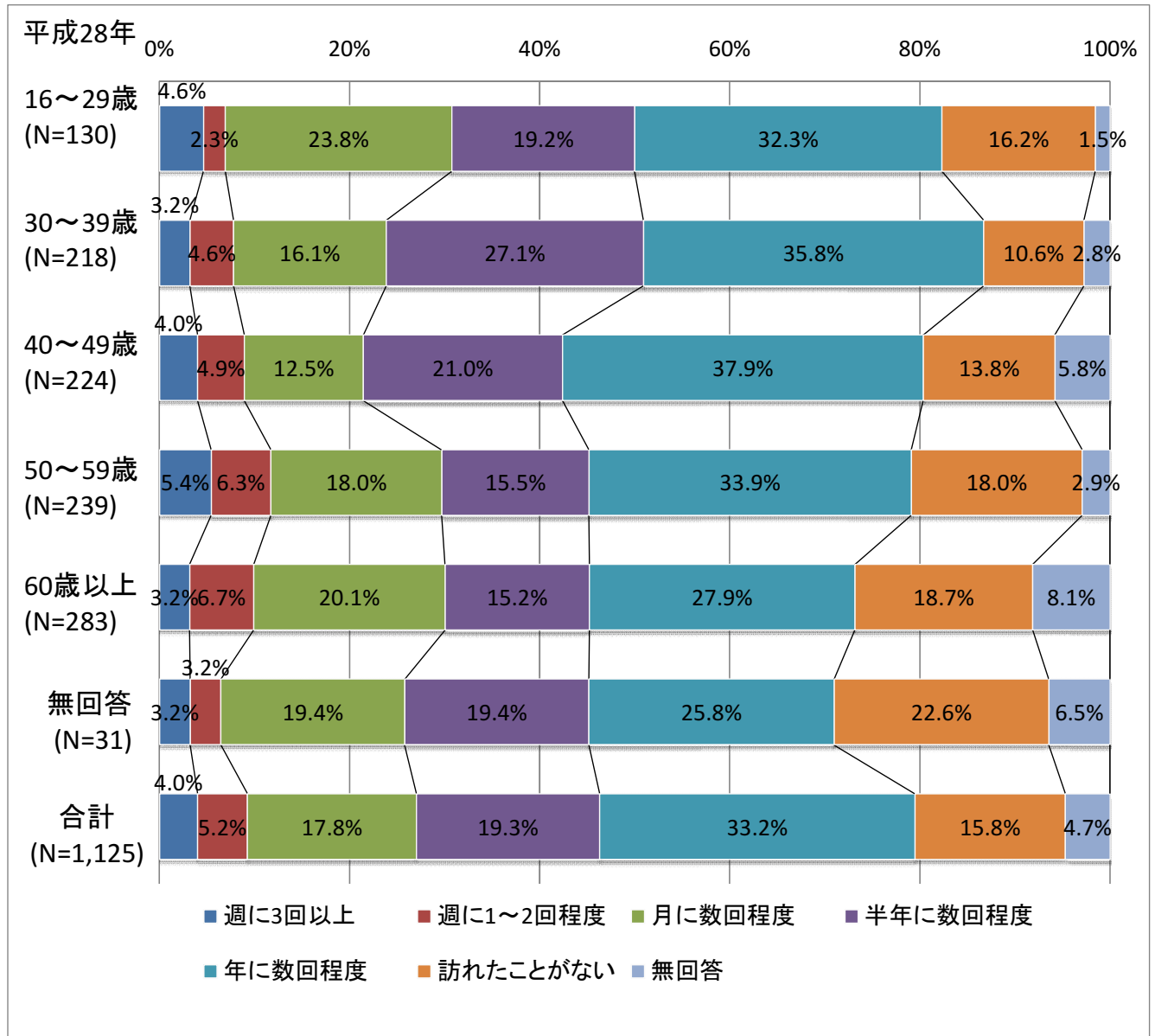

⑧「柳ヶ瀬」周辺を訪れる時、最もよく使った交通手段は何ですか？（単一回答）

- ・全ての年齢層で「自動車」が最多であり、全体としては、平成26年と平成28年に大きな変化は見られない。
- ・平成26年、平成28年共に16～29歳、60歳以上は、他の年齢層と比較して「路線バス」が多い。
- ・平成28年は平成26年より、16～29歳の自動車が若干増加した。

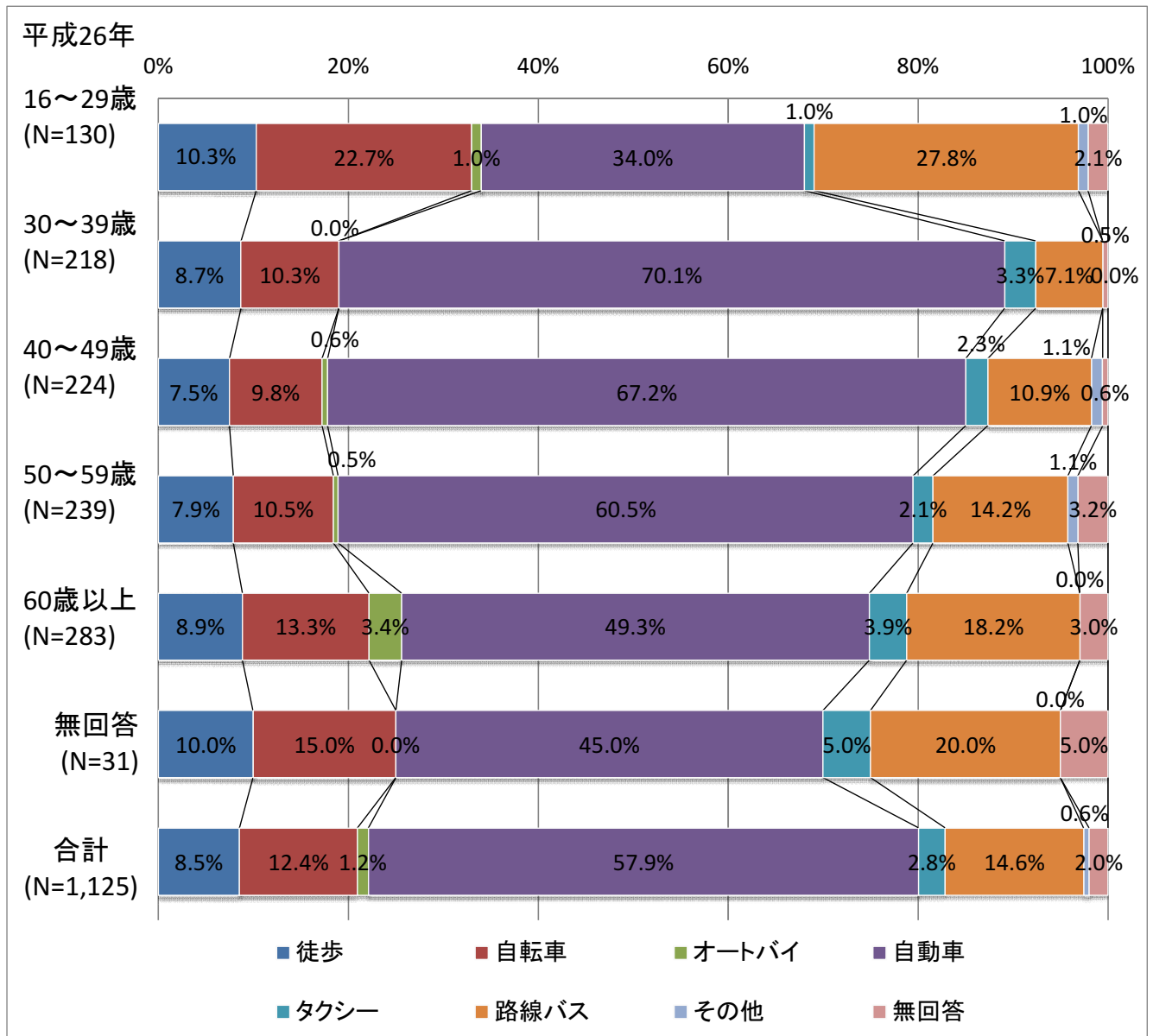

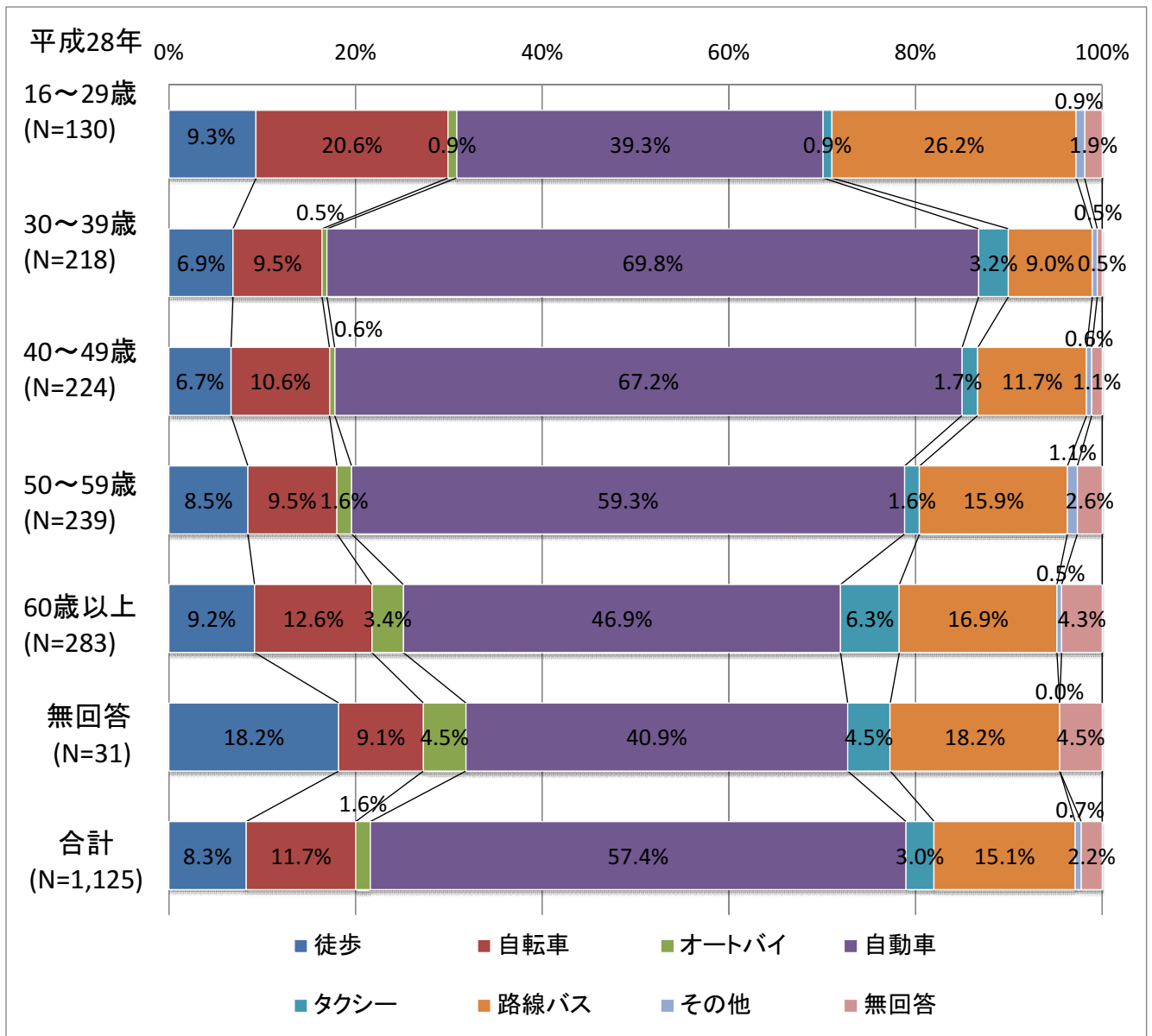

⑨「柳ヶ瀬」周辺で、平成26年と平成28年において、
それぞれ最も訪れた場所1か所はどこですか？（自由記述）

- ・平成26年、平成28年共に、全ての年齢層において「タカシマヤ」が多い。
- ・16～29歳は、他の年齢層と比較して「ドンキホーテ」が多い傾向がある。

1. 平成26年（メディアコスモス整備前）

■ 訪問先種類別 N=868

最も訪れる場所	16～29歳	30～39歳	40～49歳	50～59歳	60歳以上	無回答	合計
タカシマヤ	①39	①113	①105	①126	①153	①15	①551
ドンキホーテ	②32	②16	②20	②16	6	②2	②92
柳ヶ瀬	4	11	③13	9	③9	0	③46
無回答	5	9	9	③12	②10	③1	③46
飲食店	③8	②16	6	9	6	0	45
商店	3	6	6	2	6	0	23
娯楽施設	2	1	3	4	2	0	12
その他地域	1	4	2	2	2	0	11
文化施設	0	0	3	3	3	③1	10
公園・広場	0	1	2	2	1	0	6
宿泊施設	1	0	1	2	2	0	6
イベント	1	1	1	0	0	③1	4
医療施設	0	0	1	1	1	0	3
駅	0	1	0	1	0	0	2
商業施設	0	2	0	0	0	0	2
民間企業	0	1	1	0	0	0	2
学校教育・教育施設	0	1	0	0	0	0	1
金融機関	0	0	1	0	0	0	1
行政施設	0	0	0	0	1	0	1
産業振興施設	1	0	0	0	0	0	1
子育て支援施設	0	1	0	0	0	0	1
寺社	0	0	0	0	1	0	1
福祉施設	0	0	0	1	0	0	1
合計	97	184	174	190	203	20	868

2. 平成28年（メディアコスモス整備後）

■ 訪問先種類別 N=894

最も訪れる場所	16～29歳	30～39歳	40～49歳	50～59歳	60歳以上	無回答	合計
タカシマヤ	①43	①115	①110	①117	①145	①13	①543
ドンキホーテ	②36	②20	②21	②20	②12	②3	②112
柳ヶ瀬	4	③14	③14	③12	③11	0	③55
(空白)	5	9	10	③12	10	③2	48
飲食店	③7	13	7	9	7	1	44
商店	4	1	4	2	7	1	19
娯楽施設	2	2	3	7	3	0	17
イベント	3	5	1	1	0	1	11
その他地域	0	4	1	1	2	0	8
文化施設	0	0	3	1	3	1	8
医療施設	1	1	2	1	1	0	6
宿泊施設	1	0	1	1	2	0	5
公園・広場	0	2	1	1	0	0	4
民間企業	0	0	1	2	0	0	3
駅	0	1	0	1	0	0	2
行政施設	0	0	0	0	2	0	2
複合施設	0	1	0	0	1	0	2
メディアコスモス	0	0	0	0	1	0	1
学校教育・教育施設	0	1	0	0	0	0	1
金融機関	0	0	1	0	0	0	1
産業振興施設	1	0	0	0	0	0	1
福祉施設	0	0	0	1	0	0	1
合計	107	189	180	189	207	22	894

3) 中心市街地来訪時の回遊の状況について

⑩「ぎふメディアコスモス」周辺を訪れたとき、「柳ヶ瀬」周辺まで立寄ったことはありますか？（単一選択）

- 全ての年齢層で、平成26年と平成28年を比較して、「メディアコスモス周辺に行ったことがない」が減少した。
- 全ての年齢層で、平成26年と平成28年を比較して、「たまに立寄る」が若干増加したが、「ほとんど立寄らない」の方が大きく増加した。
- 16～29歳は他の年齢層と比較して「たまに立ち寄る」がより増加した。
- 16～29歳及び30～39歳は、他の年齢層と比較して、「メディアコスモス周辺に行ったことがない」がより減少した。

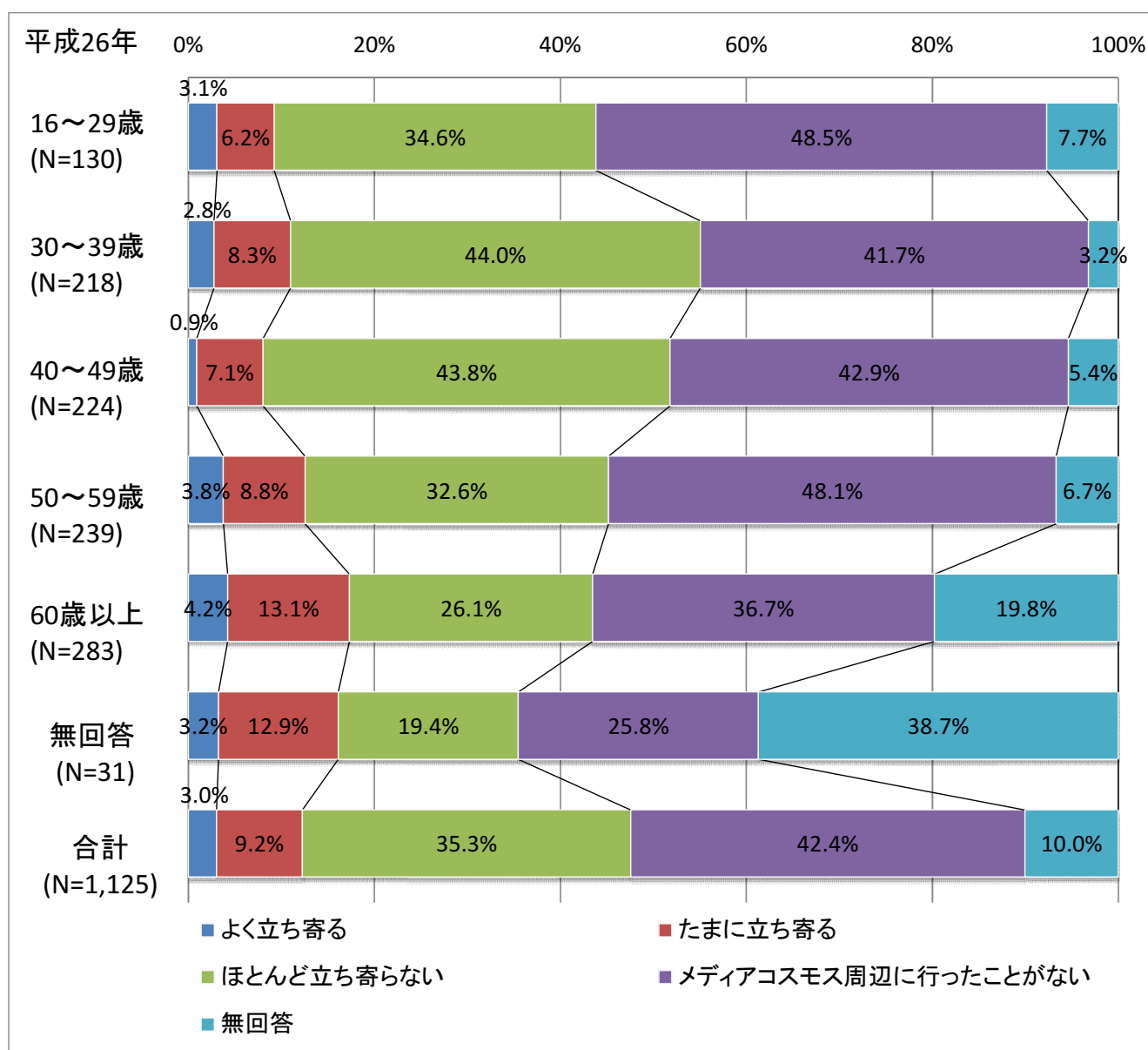

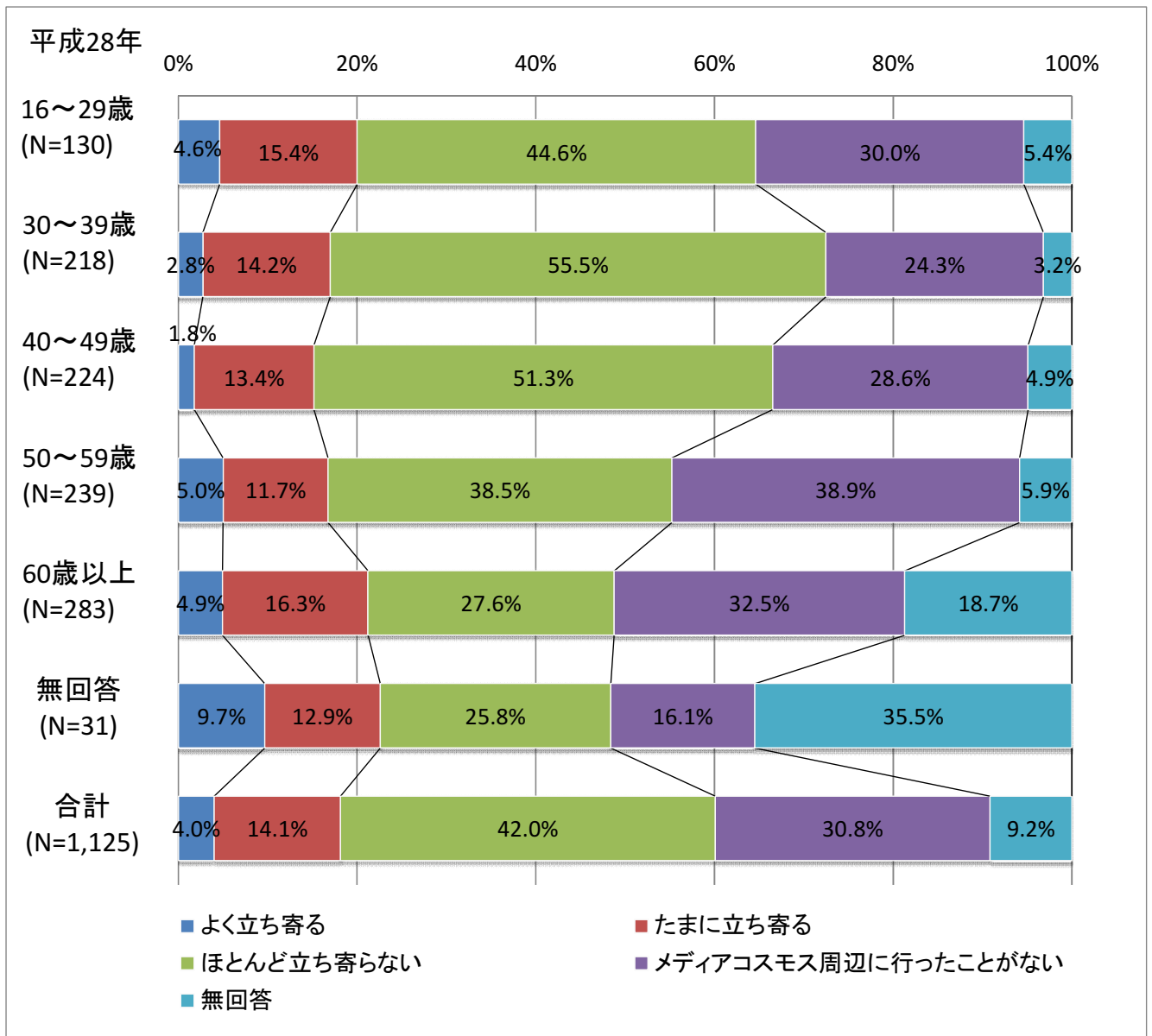

⑪「柳ヶ瀬」周辺を訪れた時、「ぎふメディアコスモス」周辺まで立ち寄ったことはありますか？（単一選択）

- ・全ての年齢層で、平成26年、平成28年共に「ほとんど立ち寄らない」が多い。
- ・全ての年齢層で、平成26年と平成28年を比較して、「よく立ち寄る」、「たまに立ち寄る」が増加した。
- ・16～29歳は、他の年齢層と比較して平成26年から平成28年にかけて「柳ヶ瀬周辺に行ったことがない」が減少した。
- ・16～29歳は、他の年齢層と比較して「たまに立ち寄る」以上が増加した。

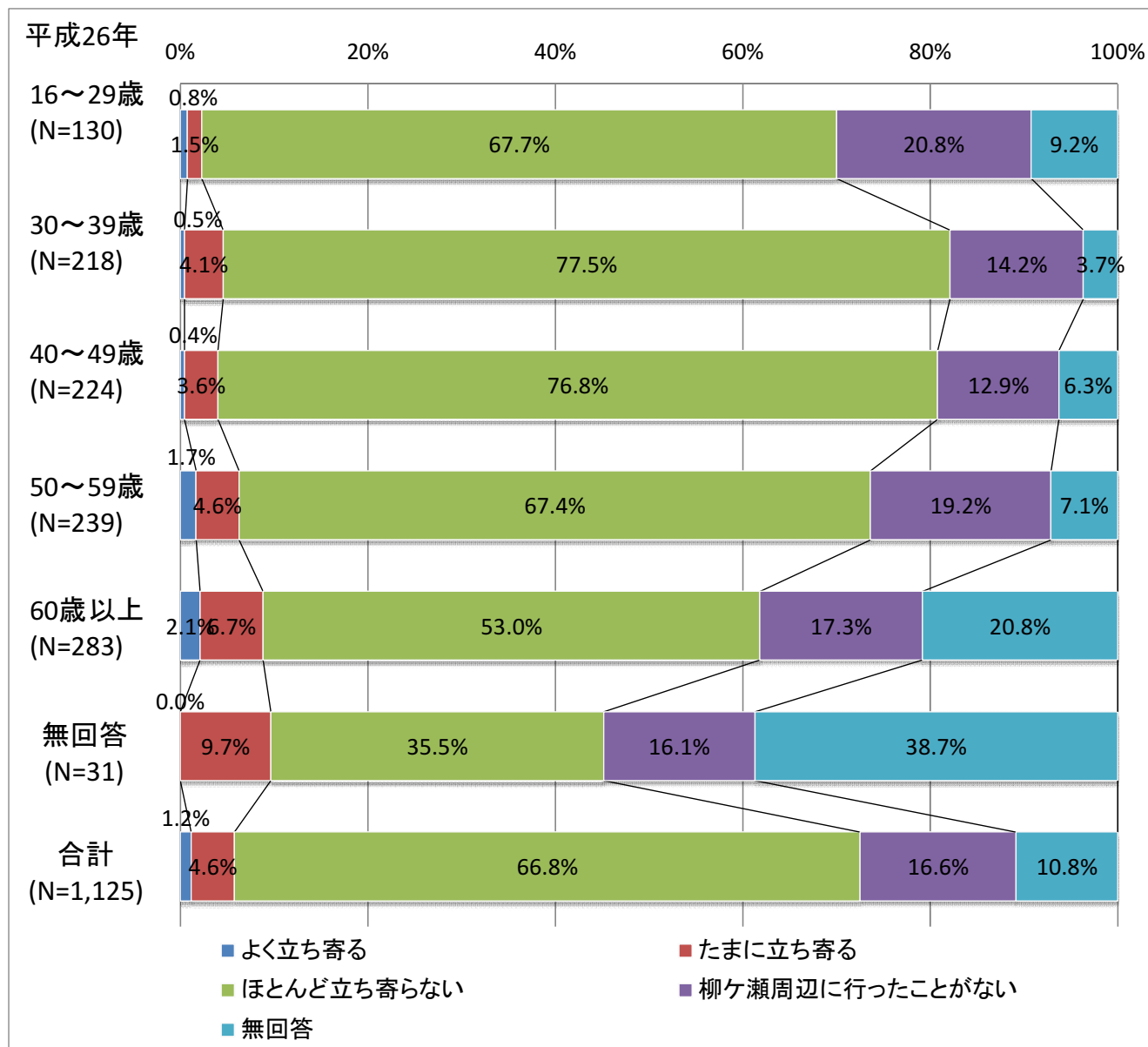

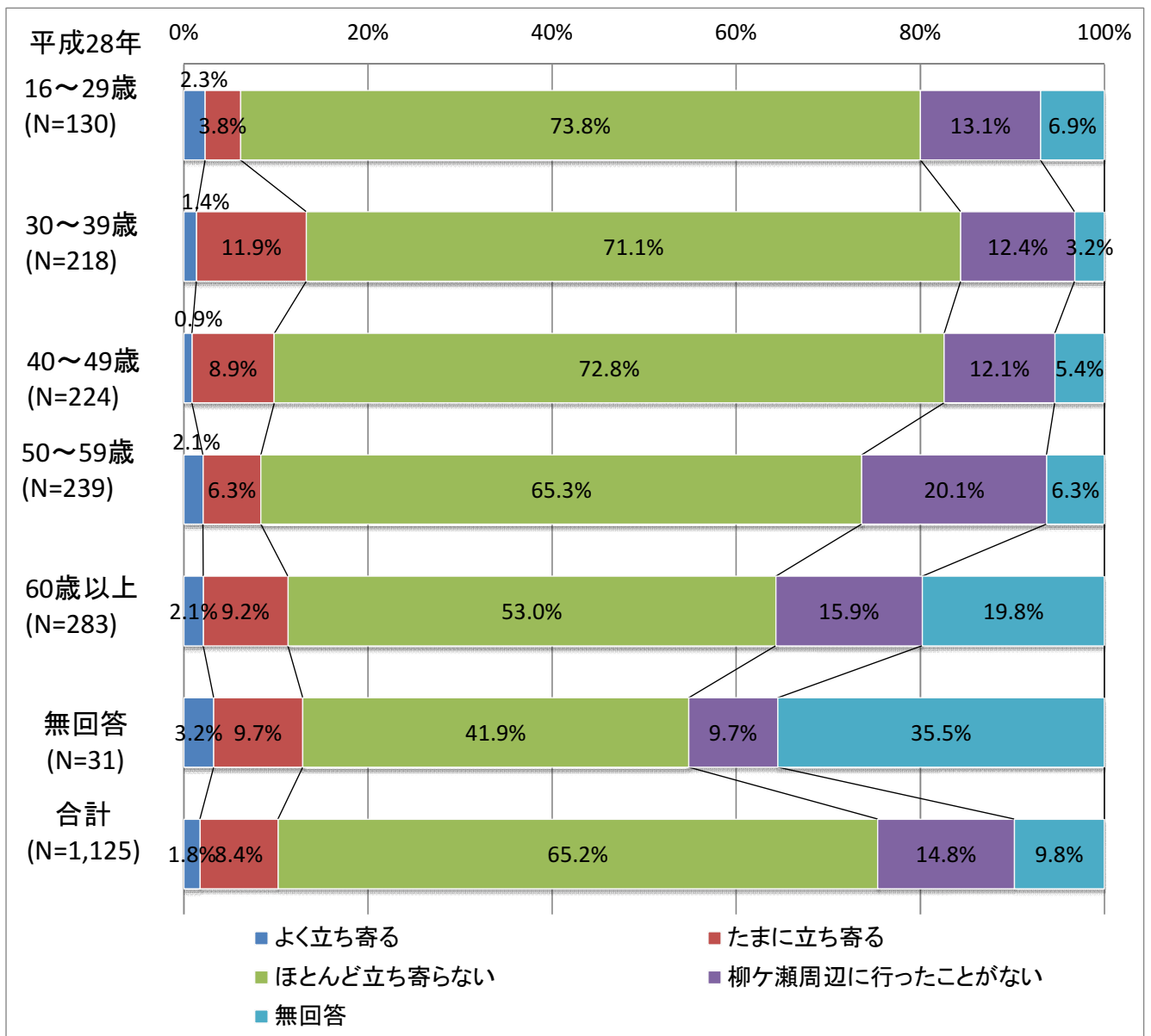

⑫まちなかを回遊する場合に、どれくらいまでの距離であれば歩いて移動しても良いと思いますか？（単一選択）

- ・全ての年齢層で、「500m」、「1000m」が多く、16～29歳は他の年齢層と比較して、「1000m」が最多である。
- ・「1000m」は、どの年齢層も回答が多いが、年齢層が高くなるにつれ低下する傾向がある。
- ・16～29歳は、他の年齢層と比較して「1000m」以上が多く、40～59歳は、「2000m」が多い傾向がある。

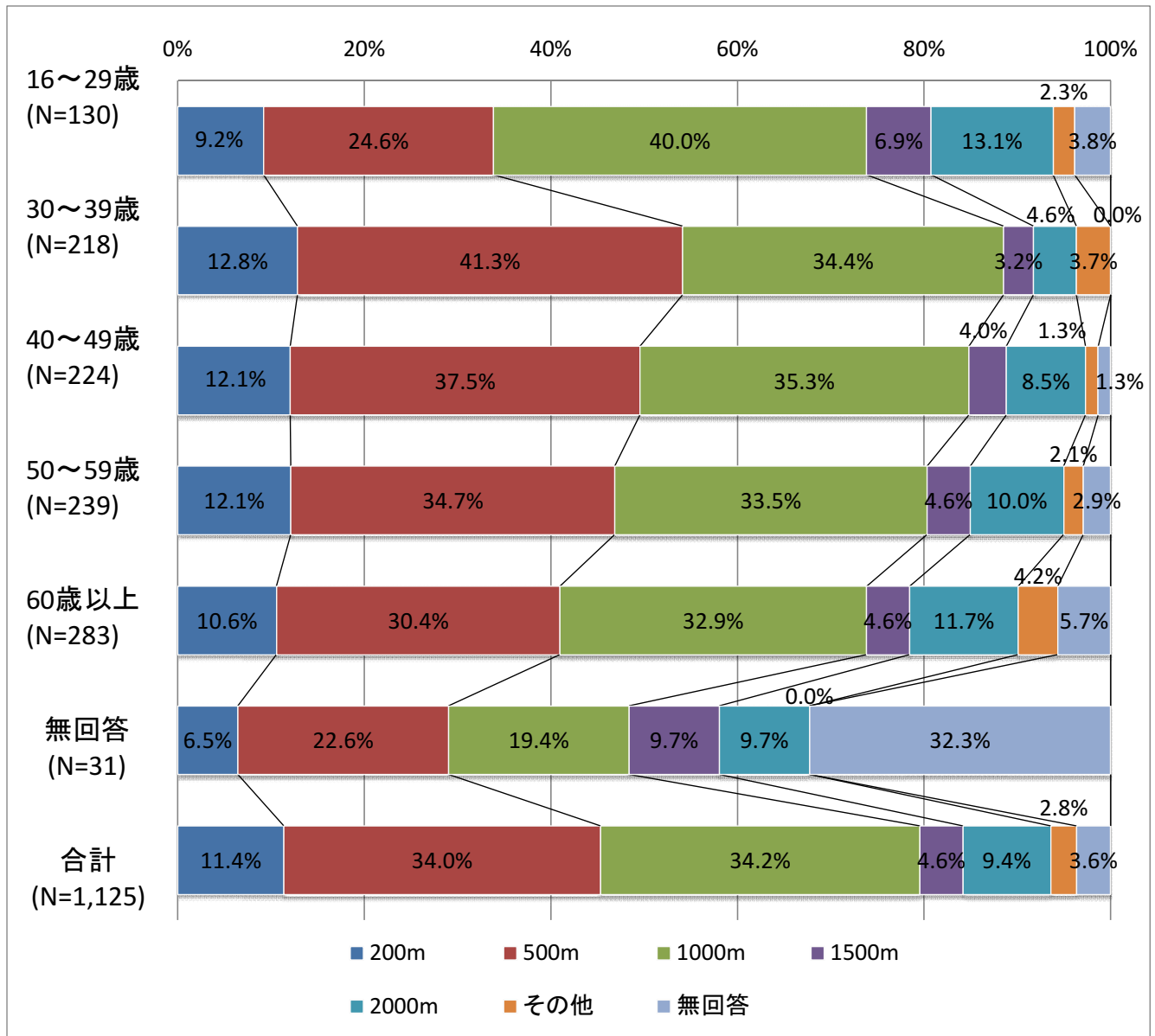

⑬庁舎跡地に望む活用方法や、あったら良いと思う機能、サービスは何ですか？（複数選択）

- ・全ての年齢層で、外食や食べ歩き、また、買い物したりできる場（1、2）が多い傾向がある。
- ・30～39歳は、他の年齢層と比較して、自然（7）や屋外の遊具や子育て関連施設（8、18、19）が多い。
- ・60歳以上は、他の年齢層と比較して、福祉サービス（15）が多い。

番号	選択肢	年代別計						選択肢別計
		16～29歳	30～39歳	40～49歳	50～59歳	60歳以上	無回答	
1	衣料品や雑貨などを見たり、買い物したりできる場	55	86	74	68	59	5	347
2	外食や食べ歩きなどを楽しむことができる場	64	105	106	101	78	10	464
3	食料品や日用品など生活必需品の買い物ができる場	35	47	52	59	57	2	252
4	多くの人が働くことができるオフィス機能	5	26	21	17	23	1	93
5	各種申請などを行う行政サービスが、コンパクトなエリアにまとまった行政機能	24	43	43	59	74	5	248
6	映画鑑賞やゲームなどの娯楽で余暇を楽しむことができる場	49	42	51	37	39	3	221
7	屋外で水や緑などの自然にふれあい、楽しむことができる場	32	86	58	61	74	6	317
8	屋外の遊具などで遊ぶことができる場	20	89	41	27	25	1	203
9	気軽に体を動かしたり、スポーツをしたりして健康づくりができる機能	47	55	52	56	65	6	281
10	スポーツの競技会、大会を行うことができる場	5	11	18	12	13	1	60
11	音楽や演劇など文化活動の成果を発表、披露することができる場	11	23	33	40	38	4	149
12	音楽や演劇などの優れた文化芸術作品を鑑賞したり、ふれあうことができる場	21	46	44	60	61	5	237
13	多くの人が住み、にぎわいが生まれる場	14	13	17	20	44	3	111
14	様々な医療サービスが受けられる機能	12	17	19	23	41	5	117
15	高齢者や障がい者などが介護などの福祉サービスを受けられる機能	10	19	29	42	84	6	190
16	学生が教育を受けられる学校や塾などの機能	8	7	11	13	13	1	53
17	社会人が学び直し教育や文化学習などを受けられる機能（カルチャースクール含む）	20	26	32	49	33	4	164
18	子どもを預けるなど子育ての支援を受けられる機能	26	70	41	40	44	5	226
19	子育てに関する情報交換などができる場	7	39	16	13	15	1	91
20	災害時の避難場所など防災拠点となる機能	24	48	43	62	85	6	268
21	いろいろなイベントを開催したり、参加したりできる場	35	58	53	63	60	7	276
22	市民活動やボランティア活動などの拠点となり、情報交換ができる場	6	12	18	33	33	3	105
23	岐阜市の歴史や文化を学習したり、PRする機能	7	17	16	27	34	2	103
24	その他	13	31	30	35	33	6	148
回答者数計		130	218	224	239	283	31	1125

: 各年齢層で上位3つの選択肢を示す。

自由記述

- ・ 全ての年齢層で、「駐車場」、「商業施設」に関する要望が多く見られた。
- ・ 40～59歳は、他の年齢層と比較して、「公園や広場」の整備に関する要望が多い。
- ・ 30～39歳は、他の年齢層と比較して、「子育て支援施設」の整備に関する要望が多い。

項目		16～ 29歳	30～ 39歳	40～ 49歳	50～ 59歳	60歳 以上	無回答
施設用途に関する内容	商業施設(店舗、飲食店など)	7	12	9	11	9	0
	生活便利施設(コンビニ、スーパーなど)	0	2	0	1	2	0
	民間企業(事務所など)	0	4	3	1	4	0
	官庁関連施設(国機関、県機関など)	1	2	4	5	3	0
	娯楽施設(映画館、温浴施設など)	3	7	8	2	4	1
	公園や広場	0	5	12	9	8	0
	体育施設(体育館、多目的グラウンドなど)	4	3	0	3	6	1
	文化施設(劇場、ホールなど)	1	7	6	7	10	0
	居住施設(マンション、戸建住居など)	1	2	3	2	2	0
	医療施設(病院、クリニックなど)	0	0	1	0	2	0
	福祉施設(老人ホーム、デイサービスなど)	2	2	4	2	6	0
	教育施設(学校、専門学校など)	2	5	4	3	6	0
	子育て支援施設(保育所、託児施設など)	1	10	4	5	2	0
	防災施設	0	0	1	1	2	0
	駐車場・交通	8	20	34	32	24	1
活用する方法内容に	民間への売却・貸付	0	1	2	4	3	0
	環境への配慮	1	0	0	0	0	0
	緑化等(省資源・省エネルギー)	0	1	1	0	1	0
	財政支出の軽減	4	0	2	3	4	0
その他	庁舎移転の必要なし	2	1	3	0	2	0
	その他	16	19	29	26	35	0

自由記述の記載内容一覧

※意見は、趣旨を変えない範囲内で簡略化や文言等の調整を行っているものがある。

回答者年代：16～29歳

分類	自由記述（16～29歳）	性別
施設用途に関する意見 【商業施設】	岐阜市にはショッピングモール以外に「あそこに行こう！」と思える場が少ないと感じるので気軽に遊びに行けるような施設があるといいと思う。	男性
	市内外から誰でも気軽に立ち寄ることができる施設または飲食店等があればと思います。	男性
	ショッピングモールなど建ててもらえたらもっとまちの活性化につながると思う。	男性
	ショッピングモールなどの商業施設など人がもつと自然に集まってくるようなものをつくって欲しい。私達若者（10～20代）からすると柳ヶ瀬周辺は特に寄るところがない。通り道となっているため、若者が集まるような建物をつくるといいと思う。（ゲーム施設やイベントの場所、若者向けのお店が多く入った商業施設など）。	女性
	若い人になぎわえる場所にして欲しいです。買い物に行くのに皆名古屋に行くのでおしやれなお店とかが沢山あると活気がでると思います。雑貨屋、飲食店、カフェ、服屋さんなど。昔、岐阜パルコがあったと親に聞いたのでまた復活して欲しいです。食べ歩きとかできる場所があると集客できると思います（大須とか原宿とかも人がたくさん集まるので）。	女性
	柳ヶ瀬周辺のお店がほとんど閉まっていたので、岐阜の魅力伝えるために名古屋や栄のようににぎやかな雰囲気を作ってほしいです。岐阜にないお店や施設を作って欲しいです。	女性
施設用途に関する意見 【官庁関連施設】	個人的な意見ですが、中心市街地には若者が買い物を楽しめるようなお店が少ないように感じます。具体的にはファストファッションでも高級ブランドでもないような洋服や小物が買える店があれば、バスでのアクセスも良く便利でいいの、と思ったりもします。やはり「街」としては、若者が出かけたくなるような場所であって欲しいと思います。	女性
	公的サービスや行政手続きが必要となる時、それぞれに必須と言われる書類を取得しに行く場所が点在しており、かつ分かりにくい場所にある為、非常に不便です。私はかつて教育関係（小中学校）で働いていましたが、毎年更新手続きがとでも面倒でした。まず南庁舎の教育委員会に、また家の近くの庁舎で住民票を取得、法務局まで行って書類を取得。一日、貴重な休日を使って手続きをしなければなりません。特に法務局はわかりにくく不便な位置にありました。大通りから向かっても看板が小さく車のナビシステムが無いとわかりませんでした。人々の暮らし、仕事等に必要様な手続きが迅速かつ簡単に短時間、少ない移動で行えるよう各種行政機関を一つ所に集めてもらいたいです。	女性
施設用途に関する意見 【娯楽施設】	岐阜駅周辺にラウンドワンを建ててください。	男性
	メディアコスモス等、PR力が不足している（1度は行ってみたい施設ですが）。庁舎跡地の開発がされるなら、岐阜市庁舎周辺の盛り上げ策として連携イベントを行い来館数を増やし、人の集まる地域化、活性化を望んでいます。	女性
	私は東京出身で一年前にこちらに移住してきたが、岐阜と言うと飛騨高山の印象が強く以前から旅行業をしていたがインバウンドの人々もみな高山の方へ行ってしまう。岐阜駅周辺でもレンタサイクルがあるので、インバウンドの人々が行きやすくなる大型の観光情報センター、宿泊、レンタカー等の施設、ツアー等有料のものを取り入れるといいと思う。	女性
施設用途に関する意見 【体育施設】	遊ぶことのできる施設などが増えることはとてもうれしいのですが、他にも柳津にある「もえぎの里」みたいな施設がもう少し増えて欲しい。幼児の検診や高齢者の簡単な運動をする施設が増えて欲しい。	男性
	ランニングコースやランニングする人へのサポートがあると嬉しい。（例：無料コインロッカー）	女性
	料金も安く仕事終わりでも立寄れるスポーツジム、ダンス教室、ヨガ教室、プールなどができる場所が欲しい。子供のダンス教室もあるといい。	女性
	ラウンドワンみたいな気軽に体を動かしたり、遊んだりできる施設が欲しいです。	女性
施設用途に関する意見 【文化施設】	選択肢にカルチャースクールがあったが、現在文化センターやアクティヴGでやっているものは平日ばかりで参加できないので、休日にやって欲しい。英語を話す会をやってほしい。国際交流関係の企画をもっとやって欲しい。	女性
施設用途に関する意見 【居住施設】	南庁舎は廃止し、現在の南庁舎を大きく立て直すのが一番良い。南庁舎は高層マンションにすべき。マンションの売れ行きは現在良さそうであり、中心街に人が増える。新庁舎の予定地は民間に売却すべき。民間にマンション整備してもらおうべき。施設が点在しているのは町は元気にならない。人が住むところは住むところ、消費するところは消費するところとして固めてまちづくりするべきである。新庁舎予定地は住む場所であり、役所を作るような場所ではない。現在の市役所は消費する場所であり、お金を生む施設にするべきである。役所はお金を生まないが、人を集める力があるのでお金を生むアシストはできる。意味のない文化施設のようなものは必要ない。現在十分にある。計画が決まったら市民に信を問うべきである。決まった後に知らせることはありえない。無駄な施設を作るお金があれば、市民に問うことにお金を使うべきである。	男性
施設用途に関する意見 【福祉施設】	今まで郊外に追いやられていた老人施設や障害者たちの就労支援や学校、福祉施設など支援の必要な人たちが市内のどこからでもほぼ一本のバスで行き来できるこの場所はこれから高齢化で自分で車を運転しなくても又できなくても利用しやすい場所に作られるべきだと思う。その意味を考慮した活用をお願いします。特別支援学校などほとんどの生徒がスクールバスを利用しているが乗継をしなければバスでも通学できる子が沢山います。それ以外にもメリットも出てきます。よろしくお願ひいたします。	男性
	高齢者同士のコミュニティがとれる場と健康食（岐阜野菜）etc、生活を豊かにする施設を期待しています。	女性
施設用途に関する意見 【教育施設】	休日になるとメディアコスモスの席が勉強する学生でいっぱいになります。子供から大人まで、いろいろな年齢層の人が使える学習スペースみたいなものを作って欲しいなと思いました。	女性
	メディアコスモスで勉強しようと思って行ってみたら鶯谷高校の生徒ばかりで（他にもいたとは思いますが）座れるところがなかったので、自習室みたいなところができたらうれしい。	女性
施設用途に関する意見 【子育て支援施設】	子供が遊べる場所が欲しい。	女性
施設用途に関する意見 【駐車場・交通】	街中の施設は駐車場があまりなく有料駐車場が多いので立寄りにくさを感じる。新しい施設でなくても無料の駐車場などでもいいと思う。	男性
	柳ヶ瀬は駐車場がないから行きません。跡地には車社会なので何をつくるにしても駐車場の確保（無料）が必ず条件に入ってくると思う。	男性
	駐車場、駐輪場の整備が必要。	男性
	駐車場が安くあったらいいと思う。	女性
	気軽に自転車や車を停められる場所が増えたら通学で通るだけの人でも立寄りやすくなると思う。市民会館前の信号のところにある歩道橋の階段で道が狭くなって自転車と歩行者がぶつかりそうになっているのを良く見る。	女性
	交通手段を充実させて欲しいです。現在、各庁舎は駐車場が少なく車で行きません。岐阜市民は車中心の生活の方が多い地域です。その生活スタイルに合わせた行政機能集約施設を作って欲しいと思います。また、庁舎周辺は駐車場がないため路上駐車が危険です。路上駐車を減らすための工夫もしていただきたいです。住民の安全で充実した生活のために市役所職員の皆様のお力に期待しております。	女性
	車で行くと駐車するのにお金がかかるので、1時間無料とか考えて欲しい。岐阜駅の辺だと名古屋駅周辺と値段があまり変わらないので、もっと行きやすくして欲しいです。	女性
	どんな施設を作るとしても、駐車場が無いと活用しないと思います。	女性

回答者年代：16～29歳

分類	自由記述 (16～29歳)	性別
活用方法に関する意見 【環境への配慮】	土壌汚染がなければOK。	男性
活用方法に関する意見 【財政支出の軽減】	箱物ばかり立派で市民に還元できないようなものはつくってほしくない。税金を大切に使ってください。ふるさと納税をもう少しアイデアを出して税収を増やしていただき、跡地整備を充実させてください。	男性
	かかる費用はあらかじめ教えてほしい。	男性
	あまりお金を使い過ぎない計画であって欲しいなと思います。	女性
	跡地活用は市民の税金で行われると思いますので、無駄のないよう有効に使えるような施設を作ってください。	女性
その他の意見 【庁舎移設の必要なし】	庁舎を立派にする必要がわからない。岐阜市には体育館もまともなものもなく、市民プールできない。広い公園もなく、メディアコスモスの近くには駐車場も少ない。柳ヶ瀬にいたっては店さえどうなっているかわからなくこちらも駐車場はすべて有料。人がくるわけがない。庁舎よりも市の設備すべてを平均的に見直してほしい。	男性
	現庁舎跡地に新庁舎を建てるべきである。町はすでに作られており、500m程度離れたところに作るメリットがない。現庁舎の駐車場などを利用し、同じ場所に行うことにより多くのメリットがある。現在のあらゆるシステム（バスや周りの店など）を利用することができる。予定地のもとの持ち主は知らないが、新たに土地を準備する予算が無駄である。町の中心からも離れており、ますます柳ヶ瀬が衰退する。現在の柳ヶ瀬を見て、役所（人が必ず集まり多くの人が働いている）が繁華街から離れる感覚が理解できない。移転ありきのアンケートではなく、立て直しに移転かをまず住民に問うべきである。そもそも、メディアコスモスの建物そのものが正解であったかどうか検証すべきである。何か客観的な数字で町にとって良いことがあったかどうか提示してから議論すべきである。率直に意見を言えば、跡地として良い考えは特にならない。市が作れる施設では限界がある。映画館などを市が作れるとは考えられない。現実的な案は病院や役所や文化会館などであるだろうが、現在すでにあり、病院などを作ってもそこに派遣する医師の余裕は岐阜県にはない。	男性
その他の意見 【その他】	若者でも気軽にいける施設。	男性
	若者が住みたくするような施設、制度の充実をもっと力を入れてください。高齢者ばかりの政策では未来がないです。	男性
	少なくとも2箇所以上の出入口。警備員の常駐。傘がなくても駐車場から施設まで濡れずに済む動線が必要。ゴミ箱を置いて欲しい。禁煙にして欲しい。バス停の位置を考えて欲しい（乗りにくい）。バリアフリーを進めて欲しい。	男性
	もっと活気あふれる場所（食べ物でも何かのイベントでもいい）にして欲しい。「ここに行きたい」と思えるような場所。	男性
	去年岐阜に転勤で移り住みましたが、駅から中心街のさびれ具合にビックリしました。確かにイメージも特になく観光では高山の方が思い浮かびがちです。人が歩いて居ない。車でしか移動しないという印象があるので、歩いてまわれる岐阜らしさを体験できる場所になればと思います。織維街で茶えた昭和のこの話をよく聞きますが、そのようになればと思います。地元の商店街の方々と連携して進めていけばいいと思います。外部のコンサルも入れてみてはどうでしょう。	男性
	駐車場がある複合施設（無料または施設利用者は〇時間まで無料）。	男性
	跡地に関するのではないのですが、アンケートをとる年齢層に少し疑問を感じましたので書かせていただきます。大学へ通う18～22歳までの年齢層は大学が県外だったり市外だったりする人が他の年齢層に比べて割合として高いため、高校生や社会人の方々と比べて岐阜駅から離れたところへ足を運ぶ人は少ないと思います。下宿をしている人も多いため、なおさら差が出るかと。そのため、16～29歳という風に一括りにするのではなく、16～18、18～22、22～29といったように分けてみた方がより効果的なアンケートを集約できるのではないかと思います。 unnecessaryな提案で申し訳ありませんがご検討いただければ幸いです。誤字も多くて見辛くてごめんなさい。	女性
	若い子がたくさん集まる場を設けるべきだと思う。商店街という場所がせっかくあるのに、なぜ使えないのか。多少お金がかかったとしても、あの場を發展させれば人も集まるし、もっと観光客が来ることで豊かになる。岐阜駅はJRと名鉄とバラバラなので地下（駅チカ）を作ってみればどうかと思う。10年20年後のことを考えてもっと大事業をしてもいいと思う。	女性
	私が住む地域は堤防が多く夜更っ暗です。バス停から徒歩で帰宅する際街灯すらなく危ないと思います。高校生の子どもも利用する道で安心な夜の街づくりもして欲しい。	女性
	岐阜バスについて：運転が荒かったりお客への態度が雑な人がいます。私の家までは280円で3カ月定期を買いました。210円の所から月に何度か乗るのですが、それでも乗り越し賃金が発生するのはおかしいと思う。	女性
メディアコスモスでやっている無料英会話などとてもステキだと思いました。もう少し回数を多くして下さるといい。	女性	
正木マーサへバスでJR岐阜から乗った時、バス停が何個もあって戸惑った。ケータイナビで見えた時、どこのバス停で停まるのか初めての人でもわかると思った。	女性	
岐阜バスのアプリがあるといい。私は岐阜市に住んでまだ1年ぐらいです。岐阜県民としては何度も来ていた地ですが、住んで感じることは多くあります。昔、学生のころメディアコスモスが出来る前の周辺をマラソンしました。何が出来るんだろう？そう思って走っていたことを覚えています。つい先日、メディアコスモスに初めて行き、こんな素敵な場所ができたんだ！と感動しました。木のぬくもりを感じて大人から子供まで性や国もばらばらな人が自分の好きな時間を過ごせる。これから岐阜はどうなるんだろう？母が若い時は柳ヶ瀬はすごい人だったと聞きました。今はまだ暗い所や賑わいのないところもありますが、若い方もイベントをやったり新しいお店ができた、少しずつ岐阜市も変化しているんだと日々感じます。これからもっと、ちょっとそこまで歩きたいな。と思える街になっていけたらいいと思っています。	女性	
高齢者の方が集まる施設や機会はたくさんあると思いますので、若者や20代30代の人たちが集まる施設や機会を提供してほしいです。でないと税金が未来のために活かされていないと感じます。	女性	
メディアコスモスにはいつか行きたいと思っていますが、駅から遠いこともありなかなか行く機会がありません。庁舎跡地に何かできて少し利便性が悪いかも思わないと思っています。	女性	
今の柳ヶ瀬周辺は若者が集まらなくて活気がありません。若者や子供が集まるような、そんな場所にして欲しいです。	女性	

回答者年代：30～39歳

分類	自由記述 (30～39歳)	性別
施設用途に関する意見 【商業施設】	親族全員京町、明德、華陽に住んでいます。とにかく柳ヶ瀬のさびれ方がハババないと口を揃えて言います。近くに住んでいても行くことはほぼありません。とにかく20代30代の夫婦、家族でたくさん人の集まる施設がないと行く気になりません。年配の方への配慮もいけど、とにかく若者を集める施設を！年配の方が集まる施設は郊外で良い。若い時、小さい時に「岐阜の中心にきた、柳ヶ瀬に来た」という思い出がなければもう来ない。今の柳ヶ瀬はとにかく暗くて、汚いシャッターばかり。これから50年60年70年と生きていく人のために活用してください。将来また岐阜の市街地に多くの人が集まるように活用してください。	男性
	商業施設を郊外にもっていきがちですが、柳ヶ瀬の活気を戻すためにも中心街への建設を希望します。	男性
	駅前からメディアコスモスまでがシャッター街でさみしいので、もっともっと栄えて活気のあるように庁舎跡地には遠くからも人が来るようなショッピングモールを作って岐阜が活気づいて欲しいです。	女性
	跡地のある地区に住んでいる人は買い物など利用するかもしれないが、それ以外の地区に住んでいる人は買い物の為におざわざ行かない。もし買い物できる施設が集まっていれば行くかもしれないけど。駅前からも柳ヶ瀬からも少し離れているのでめんどくさい。市は中心部人口とか役所機能を中心にとか言っているがどンドン離れていっている。であれば中心人口を増やすしかない。服や日用雑貨、娯楽施設はもっと駅の近くか柳ヶ瀬につくるべき。	男性
	若い方に魅力のある店を増やしたい。	女性
	柳ヶ瀬商店街の活性化と併せて他県からも人を呼び込めるインパクトのある商業施設（第四次産業革命がらみ）の設置を希望。柳ヶ瀬商店街に何も魅力を感じず、足を運んでいるのは昔から住んでいるデリーの高齢者がほとんど。名古屋に近いこともあり客が取られているのはい目瞭然。商店街だけでは資金力や発想力に乏しいため市と一丸となって人を呼び込めるような、市民と一丸（パブコメなど）となって過去の栄光を取り戻して欲しい。郊外の商店街はショッピングセンターの乱立によって、また岐阜県においては繊維業の衰退によってシャッター街になっているが、県民約200万人もいる岐阜ではまだ復興の余地はあるのではないかと。庁舎の跡地をぜひ今後の収税の主要な要として知恵を絞ってほしい。そのためには、柳ヶ瀬商店街の再活性化は重要なテーマの一つとなっているのではないかと。行政の積極的な関与が必要。	男性
	飲食店（カフェetc）が入居すれば食事目当ての人も来訪すると思う。	男性
	イオン等の大型商業施設をつくってください。岐阜は車社会なので車の便が悪いとは集まりません。中心市街地以外は公共交通機関も整っていないので不便です。各務原にイオンができたので、そっちに行きますし人も集まります。人を集め活気のある街にしたいのなら、大型商業施設です。人が集まるから周辺の施設にも人が集まるはず。人が集まらないところに様々な施設をつくっても意味がありません。お金の無駄です。	男性
	娘（小3）が社会の授業で柳ヶ瀬商店街を学び家族でも訪れました。たくさんの店があり個人的には好きですが、若い人がもつと来なくなるようなお店が少ないかもかもしれません。（昔はバルコやセンサーがあった）中高生向けのファストファッションの店、ユニクロやH&M、雑貨屋が増えるともつとにぎわうのではと思います。また生物が（例えば保護犬や猫、コイでも）いると子供は喜びます。	女性
	街の都会化、発展を願う。人がモール店に行きすぎ。街の買い物客を増やす工夫。	女性
施設用途に関する意見 【生活便利施設】	庁舎ツアー：昭和中期に建てられた施設ということで、その時代の建築物の特徴などを各階回って説明する。また、庁舎プラモデルを販売。高層部は1から2階は商業施設で一部行政手続きはできるところも残しつつ、カフェなどを作る。3から7階はビジネスホテル。最上階は展望レストランで岐阜の食材を使った高級レストラン。低層部：1から2階はスーパー銭湯、3階以上は宿泊施設で市長室をスイートルームに。中庭部分には芝生をひいて家族で遊べる場に。低層部の屋上には岐阜特産の野菜などを育てて、味覚狩りや高層部のレストランの食材にする。中心部にホテルを置くことで近隣の商店街などが潤うし、交通の便がいいので市内の各観光スポットへ行きやすい。ビジネスホテルなら出張に来たサラリーマンも利用しやすい。別棟にスイートルームを作ることでブランド化できるし、市長気分を味わえる。妄想の域で現実味がない案ですみません。でも、庁舎のプラモデルはぜひ作ってください。	女性
	大戸屋やガスト等のファミレス、アウトレットモール。	男性
	メディアコスモスによく行くので（子連れ）公園など体を動かす場所があるといいと思いますが、周辺に住んでいる人たちのことを考えると高齢化が進んでいることもあるし、スーパーなど身の回りのものを要する場所にした方がいいような気もします。若い人は結局車であればどこでも行けるので、バスがいろんな路線から通る庁舎跡地だからこそ高齢者向けのサービスをぜひ。	女性
施設用途に関する意見 【民間企業】	オフィスビル+大人の学び場+カフェ+コンビニがひとつになったビルが良いと思う。庁舎周辺はオフィスエリアなので大人向けの施設が良いと考えます。それに加えて保育所併設（1日保育、夜の一時保育etc.）があると便利だと思います。	女性
	庁舎跡地にオフィスビル、マンション等、人が集まる効果のあるハイタワーができれば、周囲も活気づいて新しい店も増えると思うし、市としても収益性のある物件になるだろうが、展示用スペースや文化施設、福祉用スペース等の箱もの、収益性の低いものはもう不要と思う。市の財政的に有効かつ収益のあがるものを作ってください。	女性
	車でのアクセスが悪くなかなか行きづらい場所なので、オフィスビルとかでいいのではないかと。ドリームシアターも駐車場がないので、行ったことがないです。新庁舎はメディアコスモスの駐車場にできるのですか？そうならもうメディアコスモスに行くことはないと思います。	女性
	事務所や大学・専門学校があれば通勤・通学のために駅から柳ヶ瀬を通り歩いて行ける距離ではあると思うので、跡地だけでなく駅からの道のりも活性化してくると思います。発表成果や鑑賞も車来て柳ヶ瀬や駅前に帰るだけだと思います。それも駅前につくるべき。平日は仕事で来る人や学生が駅から跡地まで歩く。休日は家族が食事や買い物の為に駅くらいまで歩く。以上により10階くらいまでは事務所や学校。11～30階まではマンションが良いと思います。	男性
施設用途に関する意見 【官庁関連施設】	オフィスビル+大人の学び場+カフェ+コンビニがひとつになったビルが良いと思う。庁舎周辺はオフィスエリアなので大人向けの施設が良いと考えます。	女性
	私見として跡地に法務局、税務署（南北統合）ハローワーク（労働基準監督署）の移設もしくは出張所の設置を提案いたします。現本庁舎、南庁舎周辺には商工会議所や子ども、若者総合支援センターなど就職に関する施設があり人材育成の機会をより多くすることができると思います。また税務署と市役所が近くにあることで納税相談へのハードルが下がるだけでなく、公共施設への入札を希望する企業に登録するのに必要な手続き（国税・地方税の完納証明）の手間が減らされると。登記（土地・建物）と固定資産は密接にかかわっており、土地・建物の手続きをする際に現在本庁舎と法務局を何度も往復することがあり大変不便でした。他にも確定申告の時期などは周辺道路がただでさえ狭いのに大渋滞となり近隣住民にも迷惑がかかっています。現庁舎付近ではその心配もないと思います。ぜひご考慮願います。	男性
施設用途に関する意見 【娯楽施設】	県庁の移転候補地にしてはどうでしょうか？又は周辺に官公庁が点在していますので大規模災害が発生した時のための防災拠点となるような施設を建設してはいかがでしょうか。いずれにしても災害に強い街を作ってください。	男性
	名城公園に4月にできる「tonarino」の様な施設ができると嬉しく思います。	男性
	難しいと思うけれどテーマパークとまでは言わないけど人が集まるものを作るべきだと思う。柳ヶ瀬も人が借りれるような家賃を安くする制度があるみたいだが、それでもお店が増えないということも高いということなので、もっと安くして店を増やすべきだと思う。	男性
	中心部の娯楽施設が少なすぎるので家族で楽しめる施設を整備して欲しいです。	女性
	動物園	女性
	これから未来の子供達にとってどうしたら良いか考えてみると建物ばかりにお金をかけないで自然の中で体を使って楽しめる公園の中に遊園地の機能も持ち合わせてあると思う。岐阜から三重県などに出かけている。スキーがしたかったけど、雪道が怖くて行けなかった。海に行きたかったけど遠かった。地下、空中を利用していろいろ使ってください。	女性
	人を呼び込むということにおいては、長良川温泉を押ししているにもかかわらず、現状、公営の長良川温泉が無いのが惜しい。中心市街地の庁舎跡地に長良川温泉を引いてくることにより、人を呼び込み、柳ヶ瀬等への観光客の波及を狙うことができるのではないだろうか。	男性
温泉	女性	

回答者年代：30～39歳

分類	自由記述 (30～39歳)	性別
施設用途に関する意見 【公園や広場】	メディアコスモスによく行くので(子連れ)公園など体を動かす場所があるといいと思いますが、周辺に住んでいる人たちのことを考えると高齢化が進んでいることもあるし、スーパーなど身の回りのものを食べる場所にした方がいいような気がします。若い人は結局車であればどこでも行けるので、バスがいろんな路線から通る庁舎跡地だからこそ高齢者向けのサービスをぜひ。 朝市広場等、人を集める。	女性
	メディアコスモスの近くに大きな公園があったら子供を持つ親としては1日遊べてうれしいなあと思っています。	女性
	緑化された広場がいいのではないかと思います。以下に理由を書きます。1.景観から。添付された位置図にあるように庁舎跡地は賑わい拠点の中継地点にあります。決して無下に箱物を否定するつもりはありませんが、たとえ多目的施設だったとしてもそこに建築物が建つ以上、特定のイメージを人に与えることになり、みんなの森メディアコスモス周辺と柳ヶ瀬周辺の空間的なつながりを考えた時、広場の方が優れていると思います。2.様々な活用方法の視点から、広場はどんなことにも使えます。様々なイベントを行うことにより別紙質問13にある項目の6～7割は実現できると思います。またメディアコスモス関連や柳ヶ瀬関連のイベントを行うことで、それぞれお互いの地域利用者を引き込んだり、交遊したり、移動したりするハブ拠点を目指すことができます。3.市民の集う場として。ヨーロッパに行くくと街に広場があります。座ったり待ち合わせをしたり、演奏したり、イベントのないときも市民に対して豊かな場所を提供することができます。4.市街地の中心として。メディアコスモスと柳ヶ瀬の中継地点としての役割を確立したときに、庁舎跡地は文字通り中心市街地の中心となります。その時、そこにあるものとして建築物というイメージができません。また、2の最後で述べた両地域に関する催しを最も活かせる立地も広場に他ならないと思います。雨に弱いという欠点はありますが、天候に左右されるという言葉は見当たりません。季節を感じ、季節を活かした活用方法が可能です。初夏のクリエイターによるマーケット、夏のビール祭り、夏の盆踊り、秋の食べ物市、冬の柳ヶ瀬商店街合同出店、春のメディアコスモスによる本のトークイベントや速読会、季節を味方につけると魅力が増します。以上、広場が好ましいと考える理由を述べてきましたが、市街地活性化を軸とした場合、やはり柳ヶ瀬の復活と岐阜駅周辺地域を包括した盛り上がり最終的に必要だと感じます。率直な意見を述べると、昔、駅から花火を見る為に歩きましたが遠いです。路線バスを調べたりも面倒なので、低価格シャトルバスを運行して欲しいです。そうして生まれた中心市街地のにぎわいの真ん中にあるもの。さあそれは果たして…?	男性
	気持ちの良い緑地があったらいいと思います。難しいかもしれませんが、「市民農園」が町の中心にあったらとても豊かなことではないかと思いました。いろいろな世代が楽しめ、学べる、そういう「きっかけ」になるかなと思います。	男性
施設用途に関する意見 【体育施設】	温水プール・運動公園	女性
	健康という観点では、現在柳ヶ瀬にある健康ステーションでは、規模が小さすぎる。また、実際に利用者としては中高年齢者が主となってしまっていると思われる。20、30、40代の働き盛り世代にとって、魅力的な健康施設の設置を、中心市街地に設置することは、今後の岐阜市の賑わい活性化に大きく貢献するのではないだろうか。	男性
	夜遅くまで利用できるスポーツ施設が必要(柳ヶ瀬の健康ステーションは高齢者しか利用しない)。若者、働き盛りの世代(30～40代)が元気に動けるような仕掛けづくりとして、スポーツ施設は必要。夜11時まで利用できるようなところが良い。	女性
	子供を連れてよくメディアコスモスに行くのですが、近くにもう1箇所寄れる施設があるといいなと思います。例えば、科学館、美術館、公園など。そこで疑問に思ったことを図書館で調べてみるなど、一歩進んだ学習ができると思うので。美術館、科学館に時々行きますが、「へ～」で終わってしまうので、帰りに図書館で画集、伝記、図鑑などを見ていることで、より記憶に残っていると思います。ショッピングモールは他にたくさんあるので、そういった商業施設はいらないです。岐阜県美術館が駅から遠いので庁舎跡位置に美術館があると嬉しい。	女性
施設用途に関する意見 【文化施設】	音楽系のカルチャースクールがほしいです。①無料②車で行ける③すぐに参加できる。	男性
	立川市のような漫画図書館。	女性
	ダンスやフラダンスの発表など趣味を発表できるスペースを作り人が集まる場所になるといいと思う。	男性
	メディアコスモスの様な建物自体が話題となる施設と各務原学びの森を合体した場所があれば人が集まります。KAGAMI GAHARASTAN\$Dやマーケット日和は、あの学びの森の雰囲気でも成り立つ部分大きいと思います。各務原に負けないようにしてください。最新の「〇〇」みたいなのは、いづれがなくなるのでいらぬです。でもやむを得ず最新の「〇〇」をやらざるを得ない場合は最新の公園を作ってください。音楽ホール、映画館が欲しいです。	男性
施設用途に関する意見 【居住施設】	庁舎跡地にオフィスビル、マンション等の集人効果のあるハイタワーができれば、周囲も活気づいて新しい店も増えると思うし、市としても収益性のある物件になるだろうが、展示用スペースや文化施設、福祉用スペース等の箱もの的で、収益性の低いものはもう不要と思う。市の財政的に有効かつ収益のあがるものを作って欲しい。	女性
	高層マンション等良いと思います。平日は仕事で来る人や学生が駅から跡地まで歩く。休日は家族が食事や買い物の為に駅くらいまで歩く。以上により10階くらいまでは事務所や学校。11～30階まではマンションが良いと思います。	男性
施設用途に関する意見 【福祉施設】	発達障害が理解してもらえる学校があったらいいなと思います。今の時代、発達障害の人が多くなっているのです。	女性
	岐阜市の福祉、子育ての場が足りない。団体、施設などに場所なり部屋なり貸して欲しいです。私の子供はソーシャルスキルトレーニングが必要ですが、それだけを行っている団体は岐阜市にはありません。障害児施設、病院には受けられる場所もありますが、定員がいっぱいで入れません。また作業訓練を受けたい発達障害児の数は年々増えているのに受け皿がなく、待機しています。そういう訓練が受けられる場所を開発していただけたら私達親にとって救いの場になります。ご検討ください。	女性
施設用途に関する意見 【教育施設】	子供を連れてよくメディアコスモスに行くのですが、近くにもう1箇所寄れる施設があるといいなと思います。例えば、科学館、美術館、公園など。そこで疑問に思ったことを図書館で調べてみるなど、一歩進んだ学習ができると思うので。美術館、科学館に時々行きますが、「へ～」で終わってしまうので、帰りに図書館で画集、伝記、図鑑などを見ていることで、より記憶に残っていると思います。ショッピングモールは他にたくさんあるので、そういった商業施設はいらないです。事務所や大学・専門学校があれば通勤・通学のために駅から柳ヶ瀬を通り歩いて行ける距離ではあると思うので、跡地だけでなく駅から道のりも活性化して欲しいです。成果発表や鑑賞も車で来て柳ヶ瀬や駅前に行かずに帰るだけだと思います。それも駅前につくるべき。平日は仕事で来る人や学生が駅から跡地まで歩く。休日は家族が食事や買い物の為に駅くらいまで歩く。以上により10階くらいまでは事務所や学校。11～30階まではマンションが良いと思います。	女性
	オフィスビル+大人の学び場+カフェ+コンビニがひとつになったビルが良いと思う。庁舎周辺はオフィスエリアなので大人向けの施設が良いと考えます。それに加えて保育所も併設(1日保育、夜の一時保育etc)があると便利だと思います。	女性
	岐阜市には市立中学・高校で、レベルの高いところがない。市長が教育立志を掲げているにも関わらず、現状、東大・医学部に進学できる高校となると、岐阜高校くらいである。岐阜高校もしよせんは公立高校であり、ポテンシャルの高い学生は多いものの、公立のカリキュラムではその力を最大限に引き出せておらず、トップレベルの私立高校と比較すると、学生の能力発揮の機会を多く逸している。そこで名古屋など、他県から学生が呼び込めるようなレベルの高い私立高校を誘致することはどうであろうか。岐阜市の将来を担う若者を育て上げることに於いて、非常に重要であると考えます。	男性
	レベルの高い私立の学校が必要。岐阜は高校のレベルが低すぎて、意欲のある者は名古屋の私立校を利用してしまおう。	女性

回答者年代：30～39歳

分類	自由記述 (30～39歳)	性別
施設用途に関する意見 【子育て支援施設】	子供の希望でぎふメディアコスモス、ドリームシアター岐阜を利用したことがあります。正直言ってリポートするほど魅力的とは感じませんでした。子供を連れて遊びにでかけるとき、いつも選択肢の少なさに頭を悩まされます。気軽に立ち寄れて大人もワクワクするような場があると嬉しいです。高齢社会の影響で多数派である高齢者の意見が何かと反映されがちだと感じます。未来を担う世代がもっと暮らしやすいと実感できる岐阜市になって欲しいです。デイサービスと保育園が併設されている世代間交流ができるような場のイメージで、シニアと子供の両方が楽しめるような場所ができるとういです。	女性
	子供が室内で体を使って遊べる場があるといい。児童センターとは違うモレラなどにあるような感じの。有料でもなるべく安く気軽にに行けるくらい金額。	女性
	岐阜市内の認定保育園はかなり満員です。庁舎跡地に幼稚園機能を合わせつつ保育園を建設していただけるととてもうれしいです。最近認定こども園もいくつか存在していますが、詳しく聞いてみるとまだまだ幼稚園のような教育機能を持ったこども園はとて少ない様に思います。将来を担う子供たちを育てるためにぜひともよろしく願っています。働く親をもつ子供にも教育のチャンスください。また小学校1～3年は学童保育がありますが、4～6年は働く親を持つ子は夜まで1人で過ごすことが多くなります。4～6年（に限らず中学生も）でもみなで学び過ごせる施設ができるとういです。岐阜市はまだまだ教育に力を注いでいる市町村とは言い難いです。駅近くの便利な立地でぜひ子供たちの為に活用してください。	女性
	子育て支援施設（新しくきれいな所）をもっと増やして欲しい。子連れでも気軽にできるカフェやレストランが増えたらうれしい。	女性
	柳ヶ瀬で行われているサンデービルジングマーケットや岐阜駅で行われているクラフト展はよく行きます。子連れでも楽しめる場が岐阜にももっと増えたと出かける場所が増えてうれしいです。メディアコスモスへも行く機会があります。	女性
	保育園を望みます。	男性
	これから未来の子供達にとってどうしたら良いか考えてみると建物ばかりにお金をかけないで自然の中で体を使って楽しめる公園の中に遊園地の機能も持ち合わせてあるとよいと思う。岐阜から三重県などに出かけている。スキーがしたかったけど、雪道が怖くて行けなかった。海に行きたかったけど遠かった。地下、空中を利用していろいろ使ってください。	女性
	岐阜市の福祉、子育ての場所が足りない。団体、施設などに場所なり部屋なり貸して欲しいです。私の子供はソーシャルスキルトレーニングが必要ですが、それだけを行っている団体は岐阜市にはありません。障害児施設、病院には受けられる場所もありますが、定員がいっぱいで入れません。また作業訓練を受けたい発達障害児の数は年々増えているのに受け皿がなく、待機しています。そういう訓練が受けられる場所を開発していただけたら私達親にとって救いの場になります。ご検討ください。	女性
	オフィスビル+大人の学び場+カフェ+コンビニがひとつになったビルが良いと思う。庁舎周辺はオフィスエリアなので大人向けの施設が良いと考えます。それに加えて保育所も併設（1日保育、夜の一時保育etc）があると便利だと思います。	女性
	子どもが遊べる場所を作っていただけたら嬉しいです。	女性
施設用途に関する意見 【駐車場・交通】	岐阜は車生活中心の方が多く、安価な駐車場が欲しいです。駐車場代ばかり気になってお祭りも買い物もゆっくりに楽しめません。長く滞在できる工夫が欲しいです。	女性
	20～40代は車で移動できることが当たり前で庁舎跡地に人を集める場合も必ずパーキングが必要。	女性
	駐車場が広いと年齢の幅が広がると思います。施設を利用しやすいと思いました。	女性
	同じ岐阜市内でも基本的に車移動であるため、よほどのことがない限り市街地にはいきません。また、バス停も近くにない市街地に行くには車を使用する事が多いです。もっと気軽にバスを利用できる環境であれば市街地に行くこともあるかもしれないが、郊外の市民にとって市街地が活性化したところでありメリットを感じません。本当に岐阜市民なのかと感じてしまいます。車で気軽にできる施設や環境・設備だとありがたいと思います。	女性
	中心市街地に足が遠く理由は無料駐車場がないことです。お金を払ってまで行こうと思う場がなく、ならばイオンなど大型ショッピングモールへ行こうとなってしまふ。何かイベントで柳ヶ瀬に行くことがあるが全体的に古い建物が多く、さびれていて楽しめる気分にならない。無料駐車場があればもっと気軽に思いうる。	女性
	人が集まる場所にして欲しい。駐車場を考えて作って欲しい。	男性
	施設ができるのはありがたいですが、安心して駐車できるスペースが十分に確保できるともってありがたいです。	女性
	駐車場の確保は重要です。	女性
	有料駐車場なのでなかなか行かない。	女性
	どんな形で活用するにも駐車場をしっかりと作って欲しいです。まだまだ車を利用しなくては不便な時（子供が4歳と2歳なので）なので、そこはしっかりと欲しいです。	女性
	駐車場無料の施設だと行きやすい。	女性
	土日駐車場の開放をして街中への集客を。	女性
	安い無料の駐車場にして欲しい。どんな施設ができて行きやすい環境じゃないと行かない。	男性
	ただの箱物を作らず意義のある場所を作ってください。駐車場がないと行かないと思うので、充分な駐車場エリアを作っていただけたらありがたいです。	女性
	条件付きの時間無料駐車場、街の買い物やバス利用、文化センターの行事などに使えるように。または使った人だけ無料に。管理経費を抑えて人の流れを増やせるものがないのでは？	男性
	駐車場が本を借りると無料時間があるため行きますが、これが有料となると考えてしまいます。もし、施設などを作るのなら駐車場は隣にあるか、または1時間無料など。駐車場は重要です。	女性
	岐阜市中心とありどうしても駐車場代がかかるのでたとえば始め2時間は無料とかになるとありがたいと思います（各務原市の図書館辺りはそうあっており本を読んだり公園で遊んで数時間過ごしても負担にならない金額です）。駐車場代が安くてメディアコスモも含めて一日周辺で楽しめる場所をどうぞよろしくお願います。	女性
もっとバスで行ける岐阜市内バスの時間帯を増やして欲しい。	女性	
どんなものが出たとしても、駐車場がなければなかなか行こうと思わないです。特に赤ちゃんなど小さな子供がいる場合は近くでも徒歩や自転車での移動は難しい。さらに駐車場があったとしても、料金が高かったりするとこれまた料金が気になり行かなくなってしまう。それだけ駐車料金を払ってでも行きたくなるような魅力がある施設だったら別ですが、子育て世代は母が専業主婦であることも多く経済的にシビアなため、そうでなければなかなか行きません。あくまでも子育て世代に限っての意見です。	女性	
子どもを連れて遊びにいける環境になればうれしいですが、どんな施設になるにしても駐車場の確保（できれば無料、そうでなくてもメディアコスモ同様2時間無料）をお願いしたいです。ドリームシアター等を利用したくても料金が高かったり駐車場有料だったりしますので、そのようなかたちにならないよう、メディアコスモのように利用しやすい環境にしていただきたいです。	女性	
活用方法に関する意見 【民間への売却・貸付】	岐阜に根付いた企業の参画を募り「岐阜と言えばここ！」という場所になると良いと思います。岐阜が凝縮された施設ができることを望みます。	男性

回答者年代 : 30~39 歳

分類	自由記述 (30~39歳)	性別
活用方法に関する意見 【緑化等(省資源・省エネルギー)】	中心地に憩いの場所ができると良いのですが、金公園等の場所がすでにあるので、世界中の注目を集めるような未来のエコ都市(エコ街)を作っても面白いと思っただ。これが一番新しくかっこいいと思います。道路はWPC(強化木材)でできていて、水が循環して(もちろん太陽エネルギーが理想です)温暖化対策(花粉症にも良いと思います)や間伐材使用による荒れ山対策にも良いと思います。住居も2階建ての太陽光発電等のゼロエネルギーシステムでできています。車もトヨタのミライみたいなものです(電気自動車)。人は住みません。みんなが自由に過ごせる空間にします。自由に食事をとることもできます。その代り、誰かが管理をします。いろいろな商店も2週間ごとの契約更新で出店できます。自然豊かな岐阜に住んで幸せです。	女性
活用方法に関する意見 【財政支出の軽減】	税金を使う事業なので、無駄遣いのないようにくれぐれもお願いします。華美過大な施設はいりません。商業施設を作るのであれば税金でなく民間の資金をお願いします。	男性
その他の意見 【庁舎移設の必要なし】	メディアコスモスの前に新庁舎を建設すること自体反対です。眺望が悪くなるため。	女性
その他の意見 【その他】	メディアコスモスに子供達と(小学生・中学生)行く場合、本をまとめて借りるために必ず車で行く。だから帰りに寄るとしてもパーキングがあるタカシマヤ程度。柳ヶ瀬の小さな商店街を見て回ったりするのは面倒。・まちなかを回遊する気させる飲食店や雑貨、食品店などあるのか不明。回遊しても薄暗くシャッター街の古い商店ばかりでは?と思い込んでいる為、歩き回ろうと思わない。タカシマヤを見たらすぐに帰る。子供の頃は(20~30年前)は近鉄百貨店とタカシマヤがあり、2店をはしごして母と柳ヶ瀬で飲食して、商店も見て回った。今ははしごする店がない。 庁舎跡地の活用も大事かもしれないが、柳ヶ瀬をどうにかしないと。	女性
	私は愛知県より転居してきました。県庁所在地でもある岐阜市は様々な施設があちらこちらに点在し統一感がなく不便に感じることも多々あります。(例えばJRと名鉄の駅が同じ岐阜なのに離れているなど)今日の跡地利用も含めて、点としての検討ではなく面として捉えた活用をして欲しいと思います。その際、大都市のような姿ではなく岐阜らしさを失う事のない検討を進めていただきたいと思います。 岐阜市の活性化につながる事ができればいいと思います。活力のある町づくりにつなげて欲しいです。	男性
	庁舎は建築物として価値がありました。保存していただければ最高でしたが仕方がないと思います。今度建てるのも近代建築のありきたりなものではなく、後世にわたって価値ある財産として受け継がれるものにしていただきたいです。	男性
	社会人の交流ができる場所が欲しいです。①車で行ける②交流のハードルが低い③2点が重要です。	男性
	誰でも気軽に利用できる施設ができるといいですね。	女性
	ショッピングモール等はいらない。	女性
	庁舎が移転するということも知りませんでした。跡地が何になるとしても積極的にPRした方がより活用されるのではないかなあとと思います。	女性
	岐阜に引っ越してきたばかりなので、地域により馴染めるようなものがあればうれしいです。	女性
	小さな子供がいるので、メディアコスモスは行ってみたいと思います。庁舎跡地も人が集まるような場所になると嬉しいです。	女性
	子どもの習い事でハートフルスクエアに土日行っており、その間(2時間くらい)ママ友と柳ヶ瀬までウォーキングがてらブラブラしています。サンデービルヂングマーケット第三日曜はすぐ混んでいてビックリしました。かわいい作家ものも多くにぎわっていてとても良いことだなと思いました。跡地が楽しい所になるといいと思います。	女性
	メディアコスモスができてよく行くようになりました。駐車場が広く2時間無料のためとても利用しやすいです。ただ、本は人気のものはなかなか借りられません。税務署や市役所などああたりにギョッと集まるといいなと思います。 実家が近いこともあり跡地の活用には大変期待しています。	男性
	活気あふれる岐阜市になれば素敵です。よろしくお願いします。	男性
	今まで駅へ行く為の通過点でしかありませんでした。そこが目的地になる魅力あるものにしてください。	女性
	みんなの出し合った税金で作るので、あまり高額なものを作ることはしてほしくないと思います。建物を作ってしまうと、長い間それを使わざるを得なくなる。5年、10年先と変化していても対応できるように、ある程度の可変性は持ったものにした方が良く思います。	男性
	広いスペースが中心地にできるので、有効活用していただきたい。市役所含め古い建物が多いので、早く解体し、新しくしてほしい。旧図書館や市民会館などあるが、今後どうするつもりでしょうか。図書館を新しくしたので、次は市民会館ですか。各地で大きな地震が発生しているので、統合させるなどしながら安全なものを作ってください。	男性
無駄な箱物を作るぐらいなら廃墟の方がましだと思う。	男性	

回答者年代：40～49 歳

分類	自由記述（40～49歳）	性別
施設用途に関する意見 【商業施設】	岐阜駅前の開発からタカシマヤ、柳ヶ瀬、市役所跡地、そしてメディアコスモスとつながった明るい街にして欲しい。大きな商業施設がよいと思います。	男性
	今タカシマヤのようなデパートがあればいいのかなとも思います。	男性
	何か遊ぶ場所が出来たにしても家からあまり行かない地区なので多分行かない。周りに目立つショッピングモールでもあれば別ですが、鶯に住んでいると不便さを感じない分北方面は何もなさ過ぎて行くとも思わない。地域の人たちが遊ぶショッピングモールや駐車場で良いのではないのでしょうか？小さい子供が多い鶯や南（駅より）地域ではショッピングモールがあると助かっています。なので小さくてもなんでも揃うショッピングミニモールみたいなを作ってみてはどうですか？若い人達が北方面へ流れていくように願っています。（ドリームシアターは南の方にもあるといいなあと思っています）。	女性
	メディアコスモスの建築に伴いこの地区が以前より人の動きが出てきたのは間違いありませんが、図書館という目的がメインとなっているため多くの人が出入りすることはなく活気あふれる場所とは言えないので、今後庁舎跡地に関してはそうした活気づくりを期待したい。老若男女が訪れることができる緑豊かな歓楽街であったり、飲食店やファッション街であったり、岐阜が何かやりだしたと他県から注目される動きを楽しみにしています。個人的には農業者が朝市を展開するなど、地産地消につながる農業活性化も含まれると嬉しいですね。	男性
	商業施設の誘致：近隣の大型商業施設は、岐阜タカシマヤとドン・キホーテのみであるため、郊外に多いホームセンターやIKEAなどが中心市街地にあると高齢者を始め便利であるとともに目的地となる。	男性
	買い物できるところ。タカシマヤは3月から営業時間の短縮など不安なことがあり、このままでは中心部を訪れなくなってしまいます。岐阜でたった一つのデパートもなくなってしまったら意味（街？）がなくなってしまいます。どうか人の流動・買い物などの人が集まる場所をお願いします。	女性
	周りに飲食店、材料店、雑貨店等が無いとどのような施設が来ても楽しめないと思います。	女性
	せっかく出かけたからには美味しいものを食べたい。ラーメン横丁や屋台村のものが恒常的にあると良い。	女性
	親子連れやペットを連れた人も利用できるカフェ（オープンカフェ）やレストランがあるととても人が集まるのかなと思います。	男性
施設用途に関する意見 【民間企業】	何のための誰のための庁舎移転なのかは知りませんが、郊外に住んでいる立場としては、魅力のある立地なら病院や民間企業にまかせればすむ話だと思います。行政の関与が必要と判断する時点で、活用する必要はないのではないかと思います。	男性
	働く女性を応援する施設を作ってください。・雇用が生まれる施設を作ってください。・月に数度しか使用しないような建物を作るのをやめてください（イベントごとや各種PR等）（例：旧未来会館）・柳ヶ瀬周辺での買い物・飲食店は行く人が少ないのでそのような施設を作っても客は初めだけで後々足が遠のくと思います。（駐車場が少ない）。	女性
	将来の市民税等を考えると跡地には他市に遅れを取っている企業誘致や将来役立つ医療や化学繊維の研究施設（民間費用で）。	男性
施設用途に関する意見 【官庁関連施設】	市民の為に行政サービスをする施設を作り各種申請が手軽にできる場所があればよいですね。	男性
	岐阜市の保健所が小さいので保健所として使えるといいと思います。	女性
	市役所+マンションとか東京の板橋のようにならないのですか？	女性
	休日にしか役所に行けない人のために、土日祝の窓口があれば、会社を休めない方が助かると思う。市役所へ初めて行ったのは年金生活の両親の確定申告へ親を連れて行ったときで、障がい者の書類の提出など岐阜の人間だと考えたことが無い。そんな人が「岐阜へ来て」とは言わない。これから若い人は他県へ住むことを選ぶでしょう。若いころから市役所や官庁に触れ合えれば、今のままでは魅力がない。岐阜を好きになれる場所へ特定の人が利用する場所にはしないでほしい。	女性
施設用途に関する意見 【娯楽施設】	人が集まる施設 ・岐阜特有ではなく一般的に楽しむことのできる施設 ・鶴岡関係はやめて欲しい。	男性
	頑張れば歩いて行ける距離なので、家族で過ごせるスペースになってくれると土日市中心部で過ごせるのでいいと思います。スーパー銭湯もいいと思います。あまり岐阜市では見かけませんし、親子で利用できるの。	男性
	観光客が立ち寄って買い物などできる所、岐阜の歴史、文化が感じられる建物などが点在し木々や草花に囲まれた公園・広場の様な所で学生や若者、観光客が集まる展望台のある岐阜の街をその場にして感じられるところ。	男性
	庁舎跡地に建設するのは不可能だと思いますが岐阜市内（岐阜県内）に動物園がないので建設して欲しいです。名古屋か豊橋まで行かなければならぬ、不便だと思っています。	女性
	映画館を作ってください。タカシマヤの近くにある小さな映画館ではなく、大きな映画館を希望します。	男性
	水族館・・・昔、岐阜公園にあったような張り切っていない感じの物。体験型施設：イベントではなく常時そば打ちができたり焼き物ができたり、和菓子が作れたりする。テーマパークのような城下町：リアルに再現。明治村みたいな感じでタイムスリップしたかのような街を再現する。	女性
	小学生の高学年や中学生が遊んだり、スポーツをしたり、勉強したり、昼食を食べたり、子どもだけでも一日遊んだりできる場所があったら良いと思う。いつもモレラに行ったり、コンビニで長い時間をつぶすことが多く、遊ぶだけのところや勉強できる図書館はあるけど、多目的にいろいろできる場所があると、親も安心することができるし、子どもたちにも良いかなと思うので、そういう場所を作ってほしい。	女性
公衆の温泉施設が中心にないので欲しい。人が集まり、賑わいも生まれると思います。	男性	
施設用途に関する意見 【公園や広場】	とても便利な場所だと思います。自然があつて緑があつて、きちんと管理されている遊具があつて、腰を降ろせたりお弁当を食べたりできたらいいと思います。	女性
	緑、公園増やして欲しい。各務原の市民公園みたいな空間希望。	男性
	ピオトープを作って憩いの空間なんてのもステキ。	女性
	活用としては、誰もが気軽にに行けて楽しめる場所になって欲しいと思います。現在はペットを飼われている家も多くなっているので公園などもいいと思います。福祉関係の機能もいいと思います。公園や福祉の利用に活用していただけるといいと思います。	女性
	今住んでいるところから跡地まで歩くのは少し遠いし、周りにはカフェやお店が少なく微妙な場所です。長良公園のような大型遊具と芝生があれば親子連れが集まったりお弁当を広げたりできるのかなと思います。	男性
	犬の散歩をする場所が少ないのでメディアコスモスまで夜に歩いたりしています。どこかにドッグランを作ってもらえると嬉しいです。金公園は夜でもバスケットやスケボーの男の子たちがいて安心できます。若い世代の子供たちが楽しめる所も必要です。特にスケボーはぶつかる危険なのでそういったスポットを作ってください。	女性
	施設全体に緑があるとなお充実したものになりますね。	男性
	市街地でも森林浴ができるような森をつくってください。	男性
	岐阜市内は意外に公園（たくさんの遊具があるところ）が少ないので、ぜひ作っていただけるとよいです。	女性
	公園の造成：地域のやすらぎであり、災害時や帰宅困難者の滞留場所として利用可能な大規模公園。水（遊び）場は災害時にも有効活用可能。	男性
数百人レベルの集合できるイベントスペースがあるとよいかも。規模は名古屋市の金山駅すぐそばにあるアスナル金山よりも小さい方がよいと思う。岐阜市は名古屋市より人口規模が小さいので維持費も考えるとよい。イベントの具体例としては中部国際空港の宣伝をしてもらうのもよいのではないかと思います。中部国際空港はトヨタ自動車の影響を大きく受けている民間色のある組織なのでやりたがるのではないかと思います。そのように場所を提供すれば、岐阜市の宣伝やイベントをセンターでも安く実行することができるのではないかと思います。岐阜が観光や空港産業の発展を願うのなら遊ばせておく土地よりも岐阜を発展させる企業などに貸し出すこともよいのではないかと思います。	男性	
街中でも緑が多く、癒される場所を提供していただけたらと思います。期待しています。	女性	

回答者年代：40～49歳

分類	自由記述 (40～49歳)	性別
施設用途に関する意見 【文化施設】	柳ヶ瀬はとても頑張っていると思う。今のように飲食や雑貨などのお店がどんどん充実していくと良いと思う。なので、庁舎跡に音楽や劇場などにソフト面で人が集まるようなところがあると、その行き帰りに柳ヶ瀬で買い物したり、ちょっとお茶したりご飯を食べながら感想をしゃべったりできるし、したいと思う。柳ヶ瀬の中にも下北沢のような小劇場がたくさんあったらいいのと思います。そうしたら自然と飲食店も増えるし、落語や舞台を見る為に東京に行っている人たちも地元の劇場に行ってみようという気になるんじゃないかなと思う。	男性
	子供や幼児の遊び場所が少ないのでは（屋内施設）。メディアコスモスは若者で賑わいを得ている。跡地では子供や幼児でにぎわって欲しいと思う。子供・幼児版メディアコスモスの建設。	男性
	行政や観光・学習などの文化施設を充実させるとよいと思います。	男性
施設用途に関する意見 【文化施設】	高齢になり車を運転できなくなっても中心市街地ならバスなどで通うことができます。私の自宅は市民病院が徒歩でも行けるような距離でありがたいですが、バスなど乗り換えが必要な方には庁舎跡地にそういう施設ができれば便利になると思います。市内に住んでいる叔母は、歴史博物館で催される落語会を楽しみに出かけております。もしも医療機関にかけた帰りにそういった楽しみが同じエリアで体験できたら気持ちの面でも元気になれるのではないのでしょうか。	女性
	オフィスや公的機関だと利用者はごく一部に限られます。土日の利用も少ないと思われる。そうなるとう柳ヶ瀬周辺の活性化は難しいのではないのでしょうか。土日に関わらず、カルチャーサークルや鑑賞会（音楽や演劇）などあればうれしい。	女性
	生涯学習や講演会ができるような機能があり、仕事帰りに学べる施設を希望します。施設全体に緑があると素敵だなと思います。このように行政や観光・学習などの文化施設を充実させるとよいと思います。	男性
施設用途に関する意見 【居住施設】	庁舎跡地とメディアコスモスや柳ヶ瀬は年寄りの視点でいくと歩けません。本庁舎も南庁舎も微妙な距離でいっそのことマンションを建てれば人もくるのと思っております。箱物をつくって将来も使っていけるか補修等を考えると無理です。まあこんなことを書いても勝手に決まってしまうのは仕方がないと思う今日この頃。	男性
	まちなかにはファミリー世帯が多く暮らせるまとまった土地がないため、マンション、スーパーも乏しくドーナツ化現象が年々広がり、小学校の統合を行っても少子化のおおもりもあって新入生の減少はとまりません。50、100年先を見据えるとまちなかである中心部へ回帰を視野にした土地活用を期待します。	男性
	市役所+マンションとか東京の板橋のようにならないのですか？	女性
施設用途に関する意見 【医療施設】	何のための誰のための庁舎移転なのかは知りませんが、郊外に住んでいる立場としては、魅力のある立地なら病院や民間企業にまかせればすむ話だと思います。行政の関与が必要と判断する時点で、活用する必要はないのではないかと思います。	男性
施設用途に関する意見 【福祉施設】	活用としては、誰もが気軽にに行けて楽しめる場所になって欲しいと思います。現在はペットを飼っている家も多くなっているため公園などもいいと思います。福祉関係の機能もいいと思います。公園や福祉の利用に活用していただけるといいと思います。	女性
	障害児や障害者がもっと楽しめる所。うちの子の場合、サッカーを始めたので広場やサークルの情報が交換できる場があるといいかと（障害児・障害者）。	女性
	障害者のために施設があるといいですね。	女性
施設用途に関する意見 【教育施設】	お年寄りの方もくつろげる場所、交流できる場所、もちろんバリアフリーで、トイレの数も多いと良いのではないのでしょうか。幼児が使用しやすいトイレ（小さな可愛いトイレ）があると良いのではないのでしょうか。	男性
	市民が働いて遊べて学べる場所。安くで学べる。それが仕事になるとか。技術を身につけることができるとか。そういうのがあったら行きたいです。いろんなことを身につけたい。無駄なことなんてないと思うので。	男性
	メディアコスモスの中がただ広いだけでもつまらない。図書が探しにくい。いすが少ない。学生に座られてしまう。	女性
施設用途に関する意見 【子育て支援施設】	教育機関の誘致：近年都市部では、学生獲得のため、郊外にある学校の低年次やある学部だけを中心部に戻す動きがある。新規校の誘致とともに、岐阜薬科大学など不便な立地の学校、中心市街地に誘致することで昼間人口の増加や消費意識の高い学生の回遊を望むことができる。	男性
	生涯学習や講演会ができるような機能があり、仕事帰りに学べる施設を希望します。	男性
	病児保育とか、働く母親のために保育所。	女性
施設用途に関する意見 【防災施設】	市民のみなさんの憩いの場となるように活用できるといいと思います。子育て中の方がのびのび過ごせる子供さんも思いっきり遊べたり学習出来たりすることのできる場所があると良いと思います。	男性
	今は子供が4年生と2年生ですので、どうしても子供が喜んで楽しめるような施設があったら良いと思っています。子供と一緒に華陽校区から自転車で行けます。年をとったらそんな具合にはいかなくなると思います。バスなどの交通手段が中心市街地まで充実すれば、高齢になっても行きたいと思うと思います。（今はJRで乗換えなきゃ行けないと思っているのですが、知識不足でしたらすいません）メディアコスモスができたことは本当にうれしくよかったですと思います。イベントや買い物などでたくさん人が集まることのできる施設ができれば利用したいと思います。	女性
	保育園が増えるといいと思いました。	女性
施設用途に関する意見 【防災施設】	岐阜市の街中に食事をする場所は増えているが、公園・災害の避難地域が少なすぎる。緑の豊かな町。高齢者の住みやすい空間と安心して歩ける歩行空間のある町に変えて欲しい。	男性

回答者年代：40～49歳

分類	自由記述 (40～49歳)	性別
施設用途に関する意見 【駐車場・交通】	周辺に駐車場が少ないのでは。低料金の駐車場があれば近くの柳ヶ瀬などに遊びや買い物、飲食もしやすくなると思う。	男性
	間屋敷を早く改革してきれいな町、利用しやすい町、移動しやすい町にすべき。平和通りにリニアを作り100円でピストン。遅い時間まで走らせ、JRも30分ぐら いまで遅く走らせ、もっとにぎやかな誰もが楽しめる街に変えて欲しい。	男性
	車をとめる所が少ない。イベントをすると停めれない。	女性
	中心市街地へ行く手段として自動車は欠かさないです。大駐車場があれば多くの人が集まってくるのではないかと思います。	男性
	どんな場になろうと駐車場は必ず確保しないと人は集まらないと思います。	女性
	どんな施設にしても、第一に駐車場の確保。立体駐車場を作ってから施設の建設。	女性
	駐車場の整備と駐車するスペースを増やしてほしい。	男性
	そもそも税金の無駄遣い。でも決まった事なら私達市民はそのことに従わなければならない。柳ヶ瀬があんなに淋しくなった理由はみなさんわかっていると思う が、駐車場が有料でさらには高いこと。マイカー時代だから公共交通機関を使うことも少ない。跡地を無料の駐車場にするのが良いとも思ったが、それは絶対に無 理。ならばせめて格安にしてみるとか(最初の3時間は100円以降30分毎に100円)柳ヶ瀬に特に魅力は感じないがもし跡地が格安の駐車場になってモレラや各務原 イオンのような楽しい場所になれば人も集まるかもしれない。	男性
	庁舎跡地に何が建ってもいいが永年的に使える建物をつくってもらいたいし、駐車場は必ず広くしてもらいたい。メディアコスモスのとなりの計画のようだが図書 館だけで土日は駐車場がいっぱい。平日の職員の駐車場、公共交通の利用をしてもらいたい。	女性
	私の住む地域はバスなどは出ているが本数が少なく中心市街地へ行くにも自家用車が必要となっています。そうすると駐車場の料金が必要となり、自然と市街地に行 かなくなりました。柳ヶ瀬付近も昔と比べて何もなくなり、学生の頃は通学の寄り道として良く遊びに行っていました。今の庁舎の跡地にも何か建てるにしても 駐車料金がかかってくると思うので、その辺なんとかして欲しいと思います。メディアコスモスは資格取得のため何度も通わせていただきましたが、現在ではほと んど行かなくなりました。すごくメディアコスモスは大好きな場所ですが、本を読まない人、興味の無い人にはあまり関係のない場所です。市街地はやっ ぱり駐車場の料金がネックになっています。	女性
	メディアコスモスと柳ヶ瀬の間にあり市役所は市民であればなじみの場所であると思います。ですからこの立地を利用して市バスのミニターミナルとして待合室を 充実して使いやすくする。さらに観光客用の案内所を併用して岐阜駅以外に岐阜観光の拠点としてPRを拡大していく。	男性
	何年後まで使うつもりかわかりませんが、現在のメディアコスモスの駐車場がなくなるのはすごく困るので十分な駐車場を確保して市庁舎を建ててください。	男性
	今日でも現本庁舎へ行くにも公共交通を利用する場合、乗換えなければならない。料金も市内運賃がかかる。免許を持たない高齢者はますます中央に出て行か なくなるのでは。	男性
	メディアコスモスがオープンしてから図書館で本を借りるだけでなくいろいろなワークショップやイベントもありとても楽しく参加させていただいています。休日 やイベントなどでは駐車場がとても混雑して入庫の際に今でもとても時間がかかることがあります。市バスの便も比較的良好なのですが、小さな子供連れの時はや はり車が便利でバスの中で迷惑をかけてしまうのではとの気持ちもあり、公共交通機関は遠ざかってしまいました。(慣れれば違うのかもかもしれませんが)新庁舎が現 在の駐車場の場所にできることにより駐車スペースが更に狭くなり車で行きづらくなってしまっているのではと心配しています。	女性
	駐車場が充実しているとありがたいです。	女性
	駐車場がなければ誰も来ないだろうし、お金がかかる駐車場でも建てるだけ損だと思う。	女性
	大きな無料駐車場が必要。	男性
	庁舎跡地のより有効な活用のために、まずは公共交通機関(バス路線等)の整備がされることを望みます。岩野田北地区、特に粟野台、粟野西地区はバス停まで15 分(徒歩)ほどかかり、かつバス停までの経路は人通りが少なかつたり街灯が少なかつたりするなど、夜、バス停から自宅まで徒歩で帰る際、とても安全とは言 えない状況です。従って、バスを利用するよりも自家用車を利用して市街地へ行かざるを得ません。しかしながら駐車場を探すのに苦労することもあり、自家用車 でかけることもためらわれることがあります。そのため、粟野台周辺にバスを通していたら、バスを利用してメディアコスモスや庁舎跡地へ出かける機 会も増えると考えます。跡地活用とバス路線の整備とあわせてご検討いただくことを切望します。	女性
	駐車スペースもほとんどないため、駅周辺は行きづらい。バス等も充実しているわけではない。バス停も中心部でないところに停留所になっている気がする。道が とても狭く歩きづらい。車も通っているのが危ないこともある。	女性
	大きな駐車場をつくっても良いと思います。柳ヶ瀬に行ってみたく店はあるのですが、車で行くにはとても不便で結局行くのをやめてしまう。有料駐車場も正直、 とみにくい。(タワーとか)ワンボックスカーなので特に。もっと車で行きやすければ駅前や柳ヶ瀬も盛り上がるのに!	女性
	車移動中心の生活なので、中心市街地に駐車場がないと不便なので駐車場をちゃんとして欲しい。駐車場があれば庁舎跡地に新しく建てても気軽に思いま す。	女性
	活用方法と併せてアクセス方法も整えるのが同じくらい重要だと思う。	女性
	駐車場があり、カップルやファミリーが楽しめる場所づくりをしていただけたらと思います。	女性
	駐車場(無料もしくは格安)そこからシャトルバス(無料もしくは格安)で市街地を回れるようにする。	女性
	何ができるにせよ駐車スペースが必要です。	男性
	バス運賃はもう少し下げれば、中心市街地を活用する頻度も増えるのでは。岐阜は夏暑く、冬寒いので、短い距離でも歩く気が失せる(当方、他県からの移住者で す)。	男性
	自宅近くにはバス停がなく、今の移動手段はほとんどが車です。駐車場が多くあると嬉しいです。	女性
どのサービスが受けられるにせよ、まとまって駐車できるスペース(例えば立体駐車場)が近くにあると安心して行けるのがほしい。	男性	
無料の駐車場があれば活用すると思います。	男性	
岐阜市の中心街は行ってみたい店や施設が多くありますが、夏が暑く、冬が寒い中自転車や公共交通で出向くほどの魅力は感じられない。中心地に車で気軽に 出向ければ是非出かけてみたいと思う。駐車料金をかけたくないので、郊外の大型ショッピングモールにわざわざ出かけるか、電車を払って名古屋に出てしま う。名古屋往復の交通費と同程度の駐車料金を支払う価値があるか?と考えるとやはり名古屋に出てしまう。立派な町の名残があるのだから、そのままきびれてしま って欲しいと強く思っています。民間の駐車場への影響を考慮するのも大切とは思いますが、中心街を活かすためにも車でも楽に来れる街づくりを進めるべき だと思う。完全に街が死んでしまう前に、緑の区域全体を大型ショッピングモールくらいに見立てて、人の出入りの簡便さを図るべき。メディアコスモスは比較的 よくでかけますが、これも駐車場効果が何より一番。施設が良くて駐車場が高かったらおそらく二度目は行ってないと思う。	女性	
入りやすい駐車場(できれば無料)。	女性	
市民の方が活用できる場所であり、岐阜の魅力が発信できる場所であってほしい。市役所には身体の不自由な方や老人の方が行くことが多いと思うので、駐車場が 立体では心配。空室駐車場がいっぱいあると良い。岐阜市は車が無いと生活できない地区が多い。人が集まらなければ土地の活用ができない。人が集まれる場所 であり、人が集まりやすい場所であってほしい。	女性	
利用金額の安い駐車場があれば、中心市街地へ車で行くのが便利になります。高齢者のバス利用時に割引があれば、もっと中心市街地へ出向くと思います(大型団 地方面)。そして、高齢者に魅力なコンテンツが必要だと思います。	男性	
交通手段、パーキングがないなら駅からシャトルバスなどあればうれしい。	女性	

回答者年代：40～49歳

分類	自由記述 (40～49歳)	性別
活用方法に関する意見 【民間への売却・貸付】	数百人レベルの集合できるイベントスペースがあるとよいかも。規模は名古屋市の金山駅すぐそばにあるアスナル金山よりも小さい方がよいと思う。岐阜市は名古屋より人口規模が小さいので維持費も考えるとよい。イベントの具体例としては中部国際空港の宣伝をしてもらうのもよいのではないかなと思う。中部国際空港はトヨタ自動車の影響を大きく受けている民間色のある組織なのでやりたがるのではないかなと思う。そのように場所を提供すれば、岐阜市の宣伝やイベントをセントレアでも安く実行することができるのではないかなと思います。岐阜が観光や空港産業の発展を願うのならば遊ばせておく土地よりも岐阜を発展させる企業などに貸し出すこともよいのではないかなと思う。	男性
活用方法に関する意見 【緑化等（省資源・省エネルギー）	文化ホールも市民病院も庁舎跡地へ移すようなことはするな。税金で守るような施設は不要。PFIとか。行政マンがネタを考えてもロクなことにならない。無条件で民間に土地売却してもいいくらい。	男性
活用方法に関する意見 【緑化等（省資源・省エネルギー）	武蔵野市は、市役所本庁舎や公共施設に隣接する場所に新武蔵野クリーンセンターが整備されています。この施設は、その立地条件とゴミ焼却炉による発電機能を活かし、近隣の公共施設へのエネルギー供給を行います。ゴミ発電に加え、地震等の災害時に強いインフラである都市ガスを活用したガスコージェネレーション設備を導入し、通常時は近隣公共施設へ供給する蒸気量の安定確保や電力需要増大時の売電ピークカット、災害時は災害対策拠点となる市役所等に必要電力供給し、かつ自ら焼却炉を再稼働が可能となる自立・分散型エネルギー供給拠点となっています。岐阜市の庁舎跡地にこのような焼却施設を設けてはどうかと思います。公用施設だけでなく、エリアとしてエネルギー供給が可能となれば、スマートシティ、スマートコミュニティ化も可能となり、エネルギーの地産地消にもつながるのではないかなと思います。また、単なるゴミ焼却施設ではなく、屋外で自然を楽しめたり、環境学習の場となればと思います。当然、町の中心部ですので、町の顔としての機能である賑わいも創出のため、イベントもできるようなあればいいですね。なかなか理解されにくい施設だと思いますが。	男性
活用方法に関する意見 【財政支出の軽減】	サービス向上、多目的機能の庁舎を希望しますが、予算がかかりすぎるのは困ります。税金を有効利用して頂けることを切に願っています。多様な声を集めて、その中からより厳選して岐阜市民が納得のいく、市民に賛同してもらえるような岐阜市庁舎を期待しています。	男性
活用方法に関する意見 【財政支出の軽減】	跡地に関する案はありませんが、新庁舎について言わせてください。変に華美で立派な建物は造らずにシンプルで低予算で建築をお願いしたい。大きな建物をつくり、図書館が陰になったり圧迫した感じになってしまうのはいやです。	女性
その他の意見 【庁舎移設の必要なし】	メディアコスモスの利用が増える中、この施設活用を妨げる工事を行うことを反対します。せっかくメディアコスモスによって人が集まり文化交流を深めているのに駐車場が減ったり駐車料金を上げたり日当たりが悪くなったりしないようにして欲しいと思います。移転自体反対です！	女性
その他の意見 【庁舎移設の必要なし】	公園などにするのは無難だけど、どれだけ利用するか、排気ガスもあるし、日当たりもわからない。メディアコスモスの駐車場はいまくらい必要なので、市民会館を庁舎跡につくって現市民会館に駐車場か新庁舎をつくるのも。新庁舎を図面通りつくとメディアコスモスの日当たりはどうなるのか心配。どこかに仮庁舎をつくって現庁舎の場所に本庁+南庁舎を統合した建物を建てて南庁舎のあとに駐車場をつくとおさまりがいいように思います。メディアコスモスは今の景観がいいと思います。平面駐車場も含めて。夢物語ですが、本庁舎の跡に百貨店を誘致して南庁舎跡の幅で東西に久屋大通公園のような大きな通りをつくり、SHOPをいれると人は集まりそうですが、バス通りとはねじれの位置で地下鉄でもできると駅前には人が来そうな気がします。	男性
その他の意見 【庁舎移設の必要なし】	緑に囲まれ、とても良い雰囲気メディアコスモス。テーマもみんなの森とついているのに、その隣に新庁舎を建てられることにすごく不安です。	女性

回答者年代：40～49 歳

分類	自由記述 (40～49歳)	性別
その他の意見 【その他】	あきらかに岐阜の町は活気がなくなっているのを、人を呼べる何かを作らなきゃいけないと思う。このままでは、さびれていくばかり。柳ヶ瀬もシャッターぼかり。残念です。そしてやっぱり市民のためになるものもできて欲しい。頑張ってください。私は岐阜が大好きです。どこにあるかわからないとか岐阜って書けないとか、全国のTVで言われていても私は岐阜が大好きです。魅力もあると思います。都会がいいとは思わないです。自然もあってステキな岐阜。頑張れ岐阜。	男性
	子供からお年寄りまでが気軽に楽しめる場所にして欲しい。	男性
	駅から離れていてなかなか行く気がしない場所なので、かなり魅力のある物を作らないと人は行かないと思う。	女性
	中心市街地にワクワク感がありません。必要だから行く、すぐ帰るといふ場所になってしまいました。イベントも工夫されていて楽しいと思いますが、日常魅力を感じない場所だけに足が向きません。これからの岐阜市がよりよくなる様、アンケートが活用されるよう願います。	女性
	親子、家族で楽しめる場所にして欲しい。	男性
	どちらにしてもお役所仕事ではなくサービス業をして欲しい。市民のためにサービス業をして欲しい。役所はいつになったら市民のために仕事をするのですか。8:45～5:15なんて役所だけですよ！正職は申請に行きたくても5時30分過ぎは閉まっているので自分が仕事を中抜けしていく方法しかない。市役所の人間は就業時間中にBKに行き喫煙コーナーで煙草を吸っている。どう考えてもおかしいでしょ。もっと市民の為にサービス業をしてください。	女性
	働く女性を応援する施設を作ってください。・雇用が生まれる施設を作ってください。・月に数度しか使用しないような建物を作るのはやめてください（イベントごとや各種PR等）（例：旧未来会館）・柳ヶ瀬周辺での買い物・飲食店は行く人が少ないのでそのような施設を作っても客は初めだけで後々足が遠のくと思います（駐車場が少ない）。	女性
	そもそも税金の無駄遣い、でも決まった事なら私達市民はそのことに従わなければならない。柳ヶ瀬があんなに淋しくなった理由はみなさんわかっていると思うが、駐車場が有料でさらには高いこと。マイカー時代だから公共交通機関を使うことも少ない。跡地を無料の駐車場にするのが良いとも思ったが、それは絶対に無理。ならばせめて格安にしてみるとか（最初の3時間は100円以降30分毎に100円）柳ヶ瀬に特に魅力は感じないがもし跡地が格安の駐車場になってモレラや各務原イソンのような楽しい場所になれば人も集まるかもしれない。	男性
	メディアコスモスはデザインはカッコいいが場所の配置がわかりづらい。読書スペースが狭すぎて勉強利用ができない。市民が何回も行きたくなるような場所にしてもらいたい。	女性
	岐阜のお土産ものも揃えたら観光スポットにもなるのではないのでしょうか。跡地の活用期待しています！	男性
	七郷地区から市役所周辺へのバスを増やして欲しい。そうでないとなかなか行くことができない。	女性
	治安のよい状態にしていきたいです。学生が多く集まると思うからです（通学下校中）。大人は車移動で平日は子連れ親子が集う場となると思います。	女性
	メディアコスモスを作った時にも何度も雨漏りをして修理を行うということをしてきたこと。普通の事ではあまりありえないことが普通にされている。欠陥建物として税金を使っていくことはどうなんだろうという所から建物に対してのことや一部の人がしか使うことができない施設を作るということはどうなんだろうという疑問は残る。市民のためになるものは何なのかを今一度考えて活用することをして欲しいと思う。こういったアンケートをするということでちゃんと少数意見でも耳を傾けて欲しい。	女性
	買い物や外食、映画、ゲーム、カラオケなどの娯楽施設は柳ヶ瀬に充実させ、庁舎跡地は商業施設は造らないようにして欲しい。ただし、お茶が飲めたりランチができる飲食店は2～3店舗あると便利です。とにかく庁舎跡地を有効に使って欲しいと思います。	男性
	少子高齢化と人口減少に歯止めがかからない時代、中央集中型の基盤整備はいかにがなものか。	男性
	高層化は全く望まない！メディアコスモスとのバランスのとれた庁舎を望む。見晴らしが良いなどは時代遅れ。	男性
	市民が利用でき活気のある町にして欲しい。・箱物として施設は不要。・市民が行ってみたい、行きたいと思えるような活用をしてください。	男性
	メディアコスモスのようないろんなイベントのできるにぎわい施設ができるのを望みます。	女性
	高齢者や子育てに役立つことばかりなので、もっと岐阜が知られるために年齢問わず人が集まってにぎやかになることを望みます。	男性
	中心市街地に行かなくても各務原イオンに行けばそれこそなんでも手に入るし、用は足せるので柳ヶ瀬に行くことがなくなった。・メディアコスモスに行く必要がないので行っていない。本庁跡地に何ができて行かないような気がする。近くの校区の人たちの施設なんだろうなと思っています（成人式も校区ごとでなく各務原みたいに会館でやればいいのに）。少しでも若い人達が集まる施設を作ってください。	女性
住宅や子育てサポートは不要：近年中心市街地に再開発ビルが建っている。シティタワー43やスカイウイング37のように駅近であれば通勤利便性からも需要が見込める。また、タカシマヤ南地区再開発にも住宅や公的な子育て世代のサポートが入るため庁舎跡地には不要。	男性	
全く関係ないのですが、あまりにも酷いと思ったことです。→数年前岐阜を離れ愛知のT市に住んでいましたがその市役所の対応（窓口、電話ともに）に比べ、岐阜市の職員への対応は非常に不快です（複数の部署で）離れてみてはじめてわかりましたが、不親切で態度も悪くとても感じが悪いです。余りの差に驚きました。もしくは以前の市が良かったのか。自分の出身地なのに、とても残念でいやな気持ちになりました。	女性	
箱物はもういりません。高齢化社会に向けて高齢者が活用できるコミュニケーションの場所をつくる。元気な高齢者に働く機会をつくって社会とつながる場所をつくって生きがいにする。	女性	
いろんな人が利用できる所にして欲しいです。	女性	
今の場所でもいいのになぜ新庁舎を建てるのか。跡地については、行政施設にこだわらず市が発展するような施設等を計画してほしい。本当にこのアンケートが活かされていくことを願います。	男性	
ロードバイクを無料で借りられる等、サイクリングコースを作ってほしい。	男性	
他地域から岐阜市に住んで約18年ですが、岐阜市は特徴も観光も何もないと感じていましたが、ここ数年は岐阜市も変わろうとしていると感じるようになりました。鶴岡ミュージアムやメディアコスモス等大きな動きもあり、今後は庁舎跡もあるということなので楽しみです。特にメディアコスモスは市民にとっては非常に嬉しい施設です。また、観光客や行事で岐阜市を訪れた人にとっても、岐阜のイメージが良くなるものであると思います。メディアコスモス、岐阜市民会館、庁舎跡地、鶴岡、金華山、長良川温泉、メモリアルセンター等いろいろな施設が揃ってきているので、岐阜市の上手な見せ方や運営を期待します。岐阜市がまとまった感じになるように、地方から来た人が楽しめるようにセットしてもらいたいと思います。そういうターミナルが庁舎跡地に出来ればと思います。柳ヶ瀬についても小さな団体が頑張っていますが、市の力には全然及ばないので、市の力は相当強いので先導して下さい。アイデアはなかなか浮かんでこないで提案できず、申し訳ありません。	男性	
家族で過ごせる場所にしてほしい。一日中いても飽きないように、いろいろな店が集まった複合施設でも良い。正直、車も停めづらい場所ばかりで柳ヶ瀬付近は行って買い物をしたとしても割に合わない。どうか、みんなが余暇を楽しむ場所をお願いします。	女性	
若者が利用する施設を設置し、市の若返りを促進してほしい。メディアコスモスと柳ヶ瀬をつなぐ、賑わいを創出できるものが。公園や文化センター等の「とりえず」の施設は無駄。明確なコンセプトの下、ターゲットを明確にした施設計画をお願いしたい。	男性	

回答者年代：50～59 歳

分類	自由記述 (50～59歳)	性別
施設用途に関する意見 【商業施設】	庁舎の建物を再利用し、商業施設をつくられては？→各種申請などまとまった行政機能の場所（窓口で対応する人だければいい）。	女性
	おしゃれなレストラン（安い庶民にも受け入れられる）やおしゃれな雑貨屋さんとかがあるといい。	女性
	市民レベルで格安に食べられる職員食堂を作してほしいです（オープンな感じ）。	女性
	私が、そこにあって行きたいと思う目的はやはり買い物やゆつくりできるお店でしょうか。私の年代でも母子で一緒に回れるようなおしゃれなお店であったり、そしてお食事でもできる飲食店とかあれば若い人も出かけるのではないですか。広報などでメディコスでの催しものを目にしますが、柳津からだといイメージがあるものであまりでかけようという気にはなりません。メディコスがあるから人が集まるという安心感が市の方ではあるような気がします。跡地にスペース的に難しいかもしれませんがおしゃれな店舗が集まりそれが柳ヶ瀬まで続く流れがあれば人も自然に集まるかなという気がします。メディコスは一度だけ行きました。確かに素晴らしい図書館だと思いますが、それよりも柳津の図書館の蔵書がもう少し変化があると嬉しいかとも思います。	女性
	庁舎跡地をもっと活用できる場所にしないと、その付近の店等が1つずつ減っていきます。本屋さん、食べ物屋さん、雑貨屋さん、昔はもっと賑わいがありました。柳ヶ瀬がそうでした。現在は車社会です。大きな駐車場を造り、イオンや大きな商業地にしたらどうでしょうか。老人に優しい場所を作してほしい。買い物ができない老人が増えています。行きたくても歩いて行けない人たちが多すぎます。お願いします。	女性
	低層には商業店舗を配し、周辺と連携したにぎわい創出を図る必要がある。	男性
	駅から柳ヶ瀬までよく徒歩やバス（柳バス）で移動する。間に商業施設があるので、徒歩移動も苦にはならないが市庁舎やメディアコスモスまでは遠い感じがする。柳ヶ瀬⇨市庁舎や柳ヶ瀬⇨メディアコスモスも強いて移動しない。（図書館は主に分館を利用しており、メディアコスモスにはほとんど行かない）市庁舎跡地には地域住民の必要とする商業施設や行政施設または観光等で訪れた人が楽しめるものを建設したら良いと思う。そうすれば、駅⇨柳ヶ瀬⇨新施設⇨メディアコスモス・新庁舎の人の流れもできるのではないかと。また柳バスのような循環バスもあれば更に良いと思う。（駅から岐阜公園周辺までの1日乗車券を発売したら観光客も立寄るのでは。岐阜バスはトイカもマナカも使えないのでその不便さの解消にもなると思う）。	女性
	今、岐阜駅周辺で欲しいのは、足りないのは、若い人達がデートしたり行きたいなと思うような、買い物をしたり食事をする場所。各務原やマーサ、モレラなどのモールに出かけたり名古屋まで行くその流れを中心市街地に持ってきてほしい。柳ヶ瀬倉庫に多少ぶらぶらする楽しみはありますが、それをもう少し増やしたいです。タカシマヤでは若い人達の手が届かない感じがします。10代、20代、30代のファッションや雑貨を取り扱う店があったら自然に年寄りも集まってきます。活気が生まれるので以前のバルコ、メルサ、近鉄など名古屋に行かなくてもあったら嬉しいです。	女性
	軽食など飲食店の充実。	女性
	柳ヶ瀬周辺には買い物できる所が少ないので東急ハンズやコストコみたいなところができるといいなと思います。	男性
休日は野外イベントがあったり、屋台村があったり、平日にはゆったりとした時間が過ごせるカフェがあったりと…。孤立した空間ではなく、駅前からメディアコスモスまで一体とした活気ある空間が出来たら人々の足もむくのではないのでしょうか。	女性	
施設用途に関する意見 【生活便利施設】	休日も人が集まるにぎわいの町にして欲しいです。人が住めばスーパー、コンビニも必要になるし子供を預ける保育所も子育てセンターのような所も必要だと思います。お正月に伊奈波神社に人が集まるようににぎわいが欲しいです。	女性
施設用途に関する意見 【民間企業】	岐阜県外へ働きに出る人が40%と労働問題が挙げられると思う。トランプ氏よろしく雇用の創出が必須なのではないのでしょうか？岐阜の生活環境は良いものがあるが、経済的には魅力があるとはいえない。もっと町自体に岐阜ならではの特色をもたせて観光と労働に他県から人が集まる様にしたいと思いたい。	女性
施設用途に関する意見 【官庁関連施設】	県庁が遠いので一部でいいので機能を移転して欲しい。そうすると便利になり皆喜ぶと思います。	女性
	・各種申請など行う行政サービスがコンパクトなエリアにまとまった行政機能。・災害時の避難場所など防災拠点となる機能。・高齢者や障害者など介護などの福祉サービスを受けられる機能。これらの機能が近い場所にあったら良いと思います。	女性
	行政の簡易窓口	男性
	市庁舎跡地には地域住民の必要とする商業施設や行政施設または観光等で訪れた人が楽しめるものを建設したら良いと思う。そうすれば、駅⇨柳ヶ瀬⇨新施設⇨メディアコスモス・新庁舎の人の流れもできるのではないかと。また柳バスのような循環バスもあれば更に良いと思う。（駅から岐阜公園周辺までの1日乗車券を発売したら観光客も立寄るのでは。岐阜バスはトイカもマナカも使えないのでその不便さの解消にもなると思う）。	女性
施設用途に関する意見 【娯楽施設】	ワンストップサービス対応の期待できる施設にして欲しいです。	男性
施設用途に関する意見 【公園や広場】	せっかくメディアコスモスに近いのだから、人がにぎわうような楽しい場所にしていただきたいです。	女性
	宿泊施設ができると良いと思います。金華山、岐阜公園、川原町方面へも近く、メディアコスモスの利用者が宿泊できます。愛知健康の森のようなイメージでスポーツ施設と宿泊施設を兼ね備えた施設があるといいです。	女性
	自然を生かして岐阜市民の憩いの場所になる様なところ。	女性
	岐阜市ならではの公園をつくって欲しい。この場所を中心としたウォーキングコースや観光案内所など設置して欲しい。	女性
	ゆつかりのんびり過ごせる公園があったらいいなと思っていました。何にもない緑の公園もいいなと思います。こんなゆつかりできる素敵なデザインの空間が、ちょっと行って来ようという公園ができると嬉しいです。木の国、山の国だけじゃ街中に緑が少ない。東京の公園を見るといいなと思います。	女性
	緑があふれるおしゃれな場所にして欲しい。	女性
	商業施設を建設すると景気の影響、流行など一時的な賑わいになることが多いと思われるので、可能なかぎり建造物をなくし、安全に子供や老人が過ごせるような緑ある公園とすることを望みます。	女性
	自然	男性
	箱物はもうたくさんであるので、施設を利用する時に利用できる公園をつくって欲しいです。	女性
	緑多き公園	男性
ニューヨークのセントラルパーク、ロンドンのハイドパーク、近くでは名古屋のセントラルパークのように、街中でありながら緑豊かな公園がJR岐阜駅からメディアコスモスの間にあると、動線が生まれると思う。岐阜公園が少ないと思うし、市の中心に子どもが安心して遊べる場、大人が憩える場、高齢者の方々が自然を楽しみながら健康づくりをできるような場があるといい。イベントや音楽フェスを行ったりするのも良いと思う。箱モノに予算をかけるより、性別や世代等を問わずみんなが楽しむことのできる岐阜の街中の森を整備すると良いと思う。	女性	
施設用途に関する意見 【体育施設】	健康防災センターが利用できるようになって健康的な生活が出来る人が増えたと思いますが、ヨガ等人数制限があり十分利用できないので、市民が個人にあった運動を思う存分できる場所が欲しいです。	女性
健康とスポーツと学習の場。	男性	
以前は市内のサンピアというところでスケートができたのですが、今は無いので多くの子どもたちがスケートを体験することも無く大人になってしまいます。ぜひスケート場を作ってください。	女性	

回答者年代：50～59歳

分類	自由記述 (50～59歳)	性別
施設用途に関する意見 【文化施設】	グランドピアノがあり、コーラスなど披露できる所として安く提供して欲しい。	女性
	特にありませんが、音楽や演劇を観ることが出来るビルがあればいいなと思っています。見栄えのよい素敵な所をお願いします。	女性
	文化芸術の中心となる美術館や多目的文化ホールの建設。	男性
	市民がいつでも気軽に立ち寄れる場所で趣味のサークルとかあるといいです。いろんな年代の人たちと交流できる場所がいいです。	女性
	劇場はすでに充分備わっていると思うが、「多目的」なため使いにくいものが多い。もし劇場にするなら「音楽」「演劇」など1分野に特化したものが必要だと思う。	女性
	本庁舎の跡地には老朽化した市民会館を建てて欲しいです。ずっと以前から現在の市民会館の音響的に厳しい点や収容人数の中途半端さが問題になっていると思います。今後の岐阜市の文化的発展を考えた時、川北の国際会議場、川南の市民会館この2つの建物は必要であると考えます。ジャズコンサートが開くことができる場所（ホール等）。	女性
施設用途に関する意見 【居住施設】	居住空間とかも良いのかな。若者は流行やおしゃれいものや素敵な便利な場所などに敏感なので、これからの時代を造っていくことを若い（発信も得意）人たちに多く担ってほしいと思います。大変なお仕事ですね。庁舎跡地の輝く未来を応援しています。	女性
	中高層の建物とし、都心居住の需要を取り込み住宅開発を行った方がよい。	男性
施設用途に関する意見 【福祉施設】	・各種申請など行う行政サービスがコンパクトなエリアにまとまった行政機能。・災害日本の避難場所など防災拠点となる機能。・高齢者や障害者など介護などの福祉サービスを受けられる機能。これらの機能が近い場所にあつたら良いと思います。	女性
	福祉サービス	男性
施設用途に関する意見 【教育施設】	約30年前に結婚して名古屋から岐阜市に転居した頃、名古屋にはバルコがない時代、岐阜にはバルコやおしゃれな服の店が多くあり、駅前はファッションブルできれいな女性が沢山歩いていてすてきな街だと思ったものです。ところが駅前も柳ヶ瀬もデパートを始めおしゃれな店が減り、道を歩く人たちも地味な感じになっています。子供が小さいころ、よく駅から柳ヶ瀬に散歩し、服やおもちゃを買ったり食事やアイスクリームを食べたりして、週末は楽しんでいました。今は飲み屋さんが多く、小さな子供や若い女性があまり楽しめないような街になっている気がします。例えば岐阜女子大（長女が通学が遠く不便で諦めた）等の大学や専門学校が一部移転すれば若い女性が街に来て、生活、活動すればそれぞれともに周辺もおしゃれな雰囲気になっていくのでは？と期待します。人が増えればお金を使い、マーケティング的にも安定すると思われます。元気な街になるためには常に人が集まることが必要だと思います。大好きな岐阜にかつてのようになぎわいが戻れば願っています。	女性
	健康とスポーツと学習の場。	男性
	岐阜は大学や短大が少なく、教育の面ではまだまだ他県へ出る学生が多いと思う。地元で学べる教育機関を増やして欲しい。	女性
施設用途に関する意見 【子育て支援施設】	子育て支援、学生や市民参加のまちづくり会議・高齢者も行きたくなる（利用しやすい）イベント、環境づくり。	女性
	休日人も集まるにぎわいのある町にして欲しいです。人が住めばスーパー、コンビニも必要になるし子供を預ける保育所も子育てセンターのような所も必要だと思います。お正月に伊奈波神社に人が集まるようににぎわいが欲しいです。	女性
	子どもを預けるなど子育ての支援が受けられる機能が出来る場所に活用して欲しいと思います。	男性
	子育て支援センターなど充実してほしい。一人で子育てしている人を助けてくれる施設があるといい。	女性
施設用途に関する意見 【防災施設】	機能しないハコモノの建設はしないで欲しい。それよりも余裕施設の有効活用を検討して欲しい。跡地には女性活用の職場、女性が働きやすい職場のオフィス機能と働く人の子供を預かることができる子育て支援機能を考えて設置してほしい。	女性
	・各種申請など行う行政サービスがコンパクトなエリアにまとまった行政機能。・災害日本の避難場所など防災拠点となる機能。・高齢者や障害者など介護などの福祉サービスを受けられる機能。これらの機能が近い場所にあつたら良いと思います。	女性
施設用途に関する意見 【駐車場・交通】	中心市街地が鉄道の駅から遠いにも関わらず自転車→道路整備が不足、バス→せめて100円で市役所に行きたい又車社会にするなら市役所周辺の駐車場不便。	女性
	駐車場は完備で作って欲しい。	女性
	メディアコスモスのように休日も活用できる施設を作って欲しい。とにかく駐車場の充実をお願いします。イベント等が重なるとう市街地は駐車場が少なくて困ります。岐阜市内は交通機関が充実してない車移動は必須です。すべての施設が満員になったとき、どれぐらいの駐車スペースが必要かあらかじめ予測して計画してください。	女性
	東部の方面から橋を渡ることは車の移動では大変です。全体的に駐車場が不便である。	女性
	何を造るにしても手軽に利用できれば何よりです。駐車場が無料であればより利用できると思います。	女性
	岩滝に住んでいるので近い各務原でショッピングをし、駅を利用します。安い駐車場で停めてそこからいろいろ出かけられるといいなと思います。高い駐車場、買い物をして無料にならない駐車場、ウインドウショッピングができると何回も出かけやすいと思う。道路の駐車禁止、コンビニなども厳しさと時間に制限ができていろいろ回れない。	女性
	駅から遠すぎるため、これ以上何らかの公共建物を造るのが無駄ではないか？交通手段が車となるため、多くの駐車場を要するがそこまでの土地がない。新市庁舎では現在のような駐車場の空き待ちとなるようなことはあってはならないと思う。	男性
	大規模駐車場の建設。	男性
	柳ヶ瀬に行くにはバス代やバスの本数を考えると自家用車利用になるため駐車場が必要です。どこに入れようかと悩むので駐車場を増やして欲しいです。	女性
	駐車代金が必要な柳ヶ瀬がさびれていかないように何とかできないものか。跡地活用を考えられたらと思います。	女性
	現在の中心市街地内にある市民会館等の施設が不要となる（他への利用、活用、再建等）ならば文化施設として新たに駐車場及びバス併設の施設にすることで無駄な施設建設とならないと考える。岐阜駅から名鉄岐阜駅からメディアコスモまでアーケードでつながる回廊を設けることで「歩く・つなぐ・結ぶ」とコミュニティバス（一日乗り放題210円）のセットで利用しやすくする。	男性
	公共交通手段、自動車利用どちらにも便利であること。自転車（レンタル）の拠点。	女性
	メディアコスモスの駐車場を開放してもらえると路駐の車が減り、駐車場探しのウロウロ車が危ないので事故もなくなると思います。お願いします。意見を聴いて下さりありがとうございます。	女性
	有料で駐車場を確保していただきたいです。	女性

回答者年代 : 50~59 歳

分類	自由記述 (50~59歳)	性別
	これ以上ハコものはいらない。メディアコスモス周辺が開けて見通しも良い。庁舎跡地もうっそうとしているので、建物を造らず風通しをよくして欲しい。	女性
	柳ヶ瀬が一番にぎわった頃の活気が出てくるとよいと思いますが、そのころを覚えている人が少なくなっています。市電が走っていたころや何か電車と一緒にできることはないかと思えます。岐阜ってどこ？と言われるのが淋しい。岐阜ならではの物・材料を期待します。	女性
	水漏れなど問題もあるけれどメディアコスモスは建物のデザイン、雰囲気がよく、岐阜市民にとって良いものを作ってもらえたとっています。来場者も多くみんな気に入っているのだと思います（ただ駐車場は狭い。新庁舎が建ったらもっと狭くなるのではと懸念されます。	女性
	信長記念館はいりません。金の信長もうかいミュージアムも反対されていたでしょう。市民は求めていません。	男性
	駅から遠すぎるため、これ以上何らかの公共建物を造るのが無駄ではないか？交通手段が車となるため、多くの駐車場を要するがそこまでの土地がない。新市庁舎では現在のような駐車場の空き待ちとなるようなことはあってはならないと思う。	男性
	郊外型の大規模ショッピングモールの発達で地方各地の中心市街地の商店が疲弊し、シャッター街化している中、行政と地元業者が工夫・努力しコンパクト（歩きを中心に周遊できる）ながら活気があり人が集まる街の好事例として静岡市があります。政令都市であり、また、歴史ある都市ですが製造業中心に海外シフトが進み空洞化しがちな中で老若男女を問わず気楽に街歩きやウィンドウショッピングを楽しむことができる街づくりの成功事例だと思います。小口分散した商業施設やオフィスビル、住居ビルの建設ではなく、JR岐阜駅からメディアコスモスまでの2kmの範囲の中で文化や教養、ファッションに触れながら楽しむことができるエリアの中核基地に再生願いたい。	男性
	岐阜中警察署を移動する。	女性
	市民の過ごしやすい街となる様、また観光の目玉となるような跡地利用ができると良い。	女性
	住みよい岐阜市になりますように・・・と思います。	女性
	柳ヶ瀬は市の中心部より少し離れているため、用事がない限りそちらの方へは行くことはありません。メディアコスモスさえもまだ行ったことがないです。庁舎跡地が是非行ってみたい！と思えるような場所になるといいと思います。	女性
	岐阜市民会館も古くて果たして活用ができていいのか疑問です。新庁舎と同時に活用を考えてみてはいかがでしょうか。	男性
	人気居住エリアにしておしゃれな風景にしていきたいです。岐阜の観光地図を置いていただきたい。障害者が相談しやすく明るい庁舎。まだまだ障害者が通りにくい街だと思います。	女性
	市街地に住んでいる者はどうしても車で行ける大型ショッピングモールなどで買い物は済ませた方が便利である。そのような施設が数多くできたため、中心地にショッピング性のある施設はあまり求めない。ただ、ここに行かないと食べられないとか感じられないとか他では出来ないけどここなら可能にしてくれるとか、やはり他にはない特別感が感じられる場所であって欲しい。未来への負の遺産とならないよう自然に戻れるような時代に合わせた利用の目的の変化にも対応できる柔軟な活用をお願いできれば。	女性
	人が集まる魅力のある岐阜市にして欲しい。居住人口が増やせるようにして欲しい。無駄や無意味なものは造って欲しくないです。	女性
	岐阜の観光サービス。	男性
その他の意見 【その他】	美江寺田庁舎から現庁舎への移転また現庁舎の変遷を見てきたものとして、この両者を相対的に活用する方を講じることが望ましいと考える。これは岐阜市民会館も含め最も相応しい施設の有様が望まれる。市街地中心部の空洞化が叫ばれて久しい。なぜこれほどまでに中心部が衰退の一途を辿ってしまったのか、金華、京町、明徳の界隈は岐阜町と言われた地域の高齢化、老舗百貨店の撤退、1960年代の岐阜県庁の郊外移転等々数え上げればきりが無い。その都度依存型の都市再開発を置き去りにした行政の在り方も問題があるが、それにも増して住民の意識の希薄さが一番だと私は思う。今時分、庁舎跡地のみ利用を考えるのではなく、是非前述の通り依存型の再開発に取り組むことを大いに望む。	男性
	限られた世代だけでなく出来るだけ幅広い年代にも活用することができるような、そして「また行きたいな！」と思うような施設を作って欲しいです。	女性
	庁舎跡地ではないですけど、柳ヶ瀬周辺は数年間に2~3回行ったが、何も変わっていないので全く行く気にならなくなった。少し時間がかかっても名古屋とか別の地方の大型量販店に行く。	男性
	10~20代の訪れる場所、機会をつくって欲しい。	男性
	中心市街地に高齢者が集まるような施設は街の活気に乏しいから必要がない。	男性
	岐阜市が元気になるような事に活用して欲しい。	女性
	生活圈外なので全く興味が無い。郊外の暗い所に街路灯を増やして欲しい。	女性
	子育てしているとき、小学校までのときは児童館やドリームシアターなど子供だけでも遊べる施設があり助かりました。日曜日や夏休みなど、雨の日や暑い日、寒い日を友達と過ごせる場所があったので。ところが中学生、高校生、大学生となるとそのような施設がなくなり、集えるような図書館があればいいのになど望んでいました。どんな天候でも行ける場所。それが、、、メディアコスモスが夢をかなえてくれました。残念なことに、自分の子供は成長してしまいましたが、それでも若い人達が図書館を利用しているのを見て良かったなと思います。	女性
	いつまでも柳ヶ瀬ではなく、若者たちが多く集まる岐阜市へ。	女性
	岐阜県は梶原知事時代からふれあい会館、未来会館、ソフピアジャパン、テクノプラザなど稼働率が低く、それゆえにまともな維持もされない悪循環に陥る施設ばかり作る「箱物行政」を行ってきたイメージがあります。最近ではうかいミュージアムもそうではないでしょうか？いったい誰の為にどう目的で建設し、事前に市民から意見を聴いたのでしょうか？今回はたまたま無作為に選ばれて市庁舎跡地に関するアンケート調査の依頼があり、初めて市庁舎が移転することを知りました。以前から思っていたのですが、何をしても市民に対するPR、情報発信の仕方が下手で市民が置き去りで行政主体になっているのではないのでしょうか？市民ファーストの街づくりをしなれば、活性化などあり得ません。そのためには、市民にもっと跡地活用方法のPRをし、多くの市民からアイデアを募集し、良いアイデアには賞を贈るなどで企画段階から市民に参加してもらい興味を持ってもらうなどアピールする方法を考えるべきです。今となっては移転計画のスケジューリングにそんな余裕などないでしょうが、今後は外部有識者会議とありますが、外部の方々に意見を聴いて市民のニーズが理解できますか？土建工学者の意見を聴いて「路面電車」を廃止した結果地域は著しく衰退した過去の事例は参考になりませんか？最後に跡地活用とは異なりますが、最近「君の名は」「聲の形」「ルドルフ」...なぜか岐阜が舞台のアニメが映画化されて岐阜がアニメの聖地として注目されています。「聖地巡礼」ブームの火付け役とされる「らき★すた」の埼玉や「けいおん！」の聖地として多くのファンが訪れた滋賀を引き合いにだせば岐阜もこのブームを利用して全国にアピールするチャンスなのではないでしょうか？	男性
	現庁舎を訪れたことが無いので庁舎の周辺の様子が分かりません。1日を通しての交通量、道路の広さ、密集具合などで活用内容が変わるかと思います。	女性

回答者年代: 60歳以上

分類	自由記述 (60歳以上)	性別
施設用途に関する意見 【商業施設】	既存の商店も新たな商店も共存できるような街づくりは無理でしょうか。	女性
	あまり出歩かないのでごめんね。風呂が好きで車で一時間程度のところに掛けることは月2回あります。庁舎ってデパートにしたらダメかな？各務原イオンに行っただけ歩き疲れるだけでした。あれを縦にしたらエレベーターで好きなフロアに行けますよね。年寄りだからすいません。そして風呂も欲しいですけど、年寄りが行くと中で小便して汚いイメージで地下水に熱湯かけてかけ流しの綺麗な処だったら行ってみたいです。雑誌がたくさんあって、スナック、カラオケなんでもありで。柳ヶ瀬、市役所アーケードがあるといいね。	男性
	60歳以上の方が楽しく買い物したり食事ができ、孫と共に来られる都会的な空間を望みます。現在柳ヶ瀬に行っても（私の嗜好ですが）なかなか好みの合うショップや映画上映も少なく淋しい気分です。私自身も大阪から嫁に来て40年以上経ちます。もっとシルバーの方が元気でいられる場所を考えていただきたいと思えます。地方に居ても都会と差のない岐阜市になっていますが、まだまだ大きく違いもあるようです。	女性
	箱ものはたくさんですがやはり老人が増えることを思えば介護施設は外せないと思います。映画を見たいときは早起きして各務原イオンまでいくので、市内に大きなシアターがあれば年寄りの楽しみも増える。若い人は車で郊外まで行くが、高齢者は近くで楽しみたいがそういう場所が見当たらない。そういう問題を解消できる施設が良い。	女性
	要するに御座指定する。特に神田町通り及び柳ヶ瀬界隈は全てシャッター街となり立寄る所もない。さびしい限りであり、岐阜市内でライフラインがなくこんな街にしてきたのは市の行政と県の責任である。市長も毎日毎日何をやって過ごしているのか。ただ給料を取り税金の無駄遣いであろう。県知事の古田も同じ。自分から立ち上がって身を粉にしてやる奴らではない。もう愛知県岐阜市にした方がいい。岐阜～名古屋まで25～30分で行ける時代。名古屋市内駅方面の発展と共に皆買い物に出て居て現在岐阜の柳ヶ瀬なんて真つ暗だ。名古屋駅前を見ても。今度JRが入ってきてますますビルが建って見事に発展しそうで。岐阜の駅前、30～40年前と同じでバカである。さて俺の考えを言おう。現在の若宮通りを地下と1階にしてそこへ都通まで地下に生鮮市場を作り、2Fは電化製品売場にして全て市価の1/2の料金とする。当然ヤマダ、ケーズ、パロー、アピタへ話をつけ100軒から300軒の店を作り、売り上げの1.5%を市の売り上げとする。当然庁は別会社を作り店のレジを管理し、店へは毎月20日とし翌月の20支払いとする。15%のピンハネは大きい。また、お客の品物を宅急便にてその日に送る。お客から宅急便代200円程度申し受ける。市内各地からはバスで100円で集中送迎する。岐阜バス、日タクも同意するだろう。但し客は全て現金払いとカードは不可とする。各店舗からの1.5%は大きい。レジ別会社直の管理とする。柳ヶ瀬の各店舗は全て潰す。ビルを建てマンション化する。ページがないのでこれまで、一度話し合いたい。	男性
	とにかく柳ヶ瀬の人の少ないのにびっくりしています。人が歩いてみたり買ったりする場所が必要だと思う。	女性
	薬市ワールド岐阜(案)：岐阜県や日本各県の(できれば世界各地)物産、工芸品の展示販売、各地域のイベント紹介会場【目的】・いつ来ても各地の物産が見れる買える・出店は格安でまさに薬市【本企画の特徴】1.一定の面積のブースを賃貸する。賃料は無料が格安。期間は1年単位とする。2.販売員の経費を削減するために建物内(庁舎)にアパート施設を作り格安で提供する。3.各店舗の内容は自主企画として出展希望組織に一任する。ただし店舗内容およびデザインコードを製作し混雑した内容にならないように外部委員制度にて管理する。4.出展組織は、町・区・市などの行政機関とし、それぞれの地域で個人や商店、企業などの希望を募り受け付ける。岐阜県を中心とするが、各都道府県や世界各地からの出店を目指す。5.物産、工芸品の展示販売拠点としてだけでなく、地域の催事の紹介など観光に結びつける。6.各店舗の売り上げに応じて運営費を徴収、飲食店の賃料などにより運営経費を捻出。出来る限り市税を使わない。7.岐阜市民および市外県外の多くの方も一度は見たい、買い物をしてみたいと思う施設を目指す。	男性
	食事ができる施設。	女性
	レストラン	女性
	施設用途に関する意見 【生活便利施設】	誰でも気軽に食べ物、買い物、スーパーマーケット、コンビニ、地産地消の野菜売り場等で盛り上げていけば良いと思います。
広く市民が有効に利用できる場や施設が望ましいと思います。いずれにしても元気な活気のある地域にならないのでしょうか。岐阜に住んで16年。職場は名古屋ですが岐阜で買い物しようと思わない。		男性
施設用途に関する意見 【民間企業】	中心部にビジネスタワー等も一部として如何でしょうか。	女性
	人を集める、人を増やす事、人口増につながるオフィスビル。	男性
	岐阜市内の高校・大学を卒業して就職する若者の50%が県外へ就職し流出してしまう。立派に人材育成し県外企業等への流出が岐阜市の人口減少になっている。まず公共跡地は雇用創出の場、企業等の誘致が第一である。若者ばかりでなく、中高年の働く場所を提供してくれる企業、オフィス棟も誘致し、人口流出をなくすこと。立派な公共施設を作っても人口減少が続くのであれば活力がなくなりあまり効果がないと思います。	男性
	岐阜市単独の建物はNo！民間企業や団体等で管理できるよう委託する。	男性
施設用途に関する意見 【官庁関連施設】	市民の安全を守る警察署が現庁舎ではせまい。SDVやストーカー被害で相談に訪れるには現庁舎は小さく、駐車場がない為、いつ行っても庁舎内に車を停めることができない。市役所庁舎が今まで以上に無駄に大きすぎる。郊外に居住する者から言えば跡地に公園とか娯楽施設は必要なく、現在手狭な岐阜中警察署を建て替えるのが最善である。	女性
	にぎわいだとか集客だとか余計なことは考えずに機能的で便利な庁舎とかをつくって欲しい。	男性
	思いつきで建てるばかりでなく、長野や名古屋みたいに官庁街といえるような町になったらいい。1つ書類を揃えるのに市、県と二度も三度も足を運ぶのは高齢化社会には大変な労力です。	女性
施設用途に関する意見 【娯楽施設】	各種のイベントが開催されている場所にしても良いかなと思う(例として、名古屋の久屋大通などで年間を通じていろいろないイベントが開催されて、多くの人々が訪れているような使い方ができれば楽しいかなと思いました)。	男性
	高齢化社会による老人の増加に伴い、一日中ゆったりと楽しむ施設を作って欲しい。1.入浴施設(有料で500円ぐらいまで)を作って欲しい。2.地域で行っているグラウンドゴルフの大会により交流が出来る生きる楽しさが生まれる。3.卓球の好きな人も同様。	男性
	柳ヶ瀬の商店街には徒歩で移動がたやすい位置にあるため、買い物について、新しい跡地でできた施設と行き来ができるので楽しみです。いろんなイベントをやったり、娯楽、またボランティア活動、会議室などあれば良いと思う。	女性
	健康ステーションのような運動のできる場所。趣味や習い事、年寄りがお茶など飲みながら話し合いの出来る場所。	女性

回答者年代: 60 歳以上

分類	自由記述 (60歳以上)	性別
施設用途に関する意見 【公園や広場】	緑が多くゆっくりゆったりできる公園の様なところがあると良い。例えば美江寺公園のようなところ。	女性
	長良川から用水路を作り清流長良川をイメージした水辺を作ったら良いと思います。	男性
	岐阜まつり (春・秋) の時のイベント出来る用。市民の広場・信長の名にちなんだ場にして高齢者が孫を連れて楽しめる所に。	男性
	お年寄りや若い夫婦にとって住みやすい地域づくりの一步となるような開発を望みます。第一、第二はセットで希望。【第一】四季が感じられる自然を持つ公園ができればうれしい。車という移動手段をなくすとうちも家にこもりがちになり体力も気力もなくなってしまいます。気軽に散歩に出かけられるところがあれば生活に張りがあるのでは…乳幼児の遊び場、お年寄りの交流の場ともなればなおよい。市民会館、文化センター、二つの施設から受ける私の思いは。市民会館：うるおいのかけらもない。文化センター：緑、ケヤキ並木が思い浮かびゆったりとした気分になります。気持ちの良い所には人は自然と集まってくる。【第二】若いカップルのための安価な市営住宅を希望します。せめて子供が小学校に入学するまでは母親の手で子育てして欲しいと望むからです。若いカップルにとって、月7万も8万もする家賃を支払わなければならないのは大変なことです。	女性
	もっと面積があれば遊園地を(観覧車、メリーゴーランド等) 作って欲しいのですが、周囲の事を考えてグリーンパーク&桜の名所にしたらと思います。まわりに大きな緑の木や桜の木を植え、中ほどに木々の間に簡易なスポーツ器具(韓国釜山の公園にある)を置き、若い人も老人も無料で利用できる。テレビで見てとてもいいなと思いました。東京浅草の花やしき遊園のようなところが岐阜の街中にできたら楽しいのになと思いますが、土地が狭いですね。もう一つ入口近くに「岐阜の歴史を知らずして外国人と語るなかれ…」ということでもニ岐阜歴史専門博物館があれば申し分ないですね。	女性
	大きな芝生広場を造り、その一部に小川を流し広場では幼児や子供がボール遊びや縄跳び、ドッジボールなどで遊び、大人はその姿を見守る。広場の周りには藤棚などで日陰を作り、年寄りがくつろぎゆったりできる場所。その周りに保育園、幼稚園、老人ホームなど点々と建ち、広場は一日中ゆったりとにぎわっている風景がいいと思います。	男性
施設用途に関する意見 【体育施設】	第一希望は、岐阜は市街地の緑がとて少ないので、跡地にはガーデンか公園か庭園を希望。老若男女、障がい者(車いす利用者)にやさしい、夏涼しく歩きやすい歩道の整備された所にしてください。四季を感じられる木々、花の植樹も希望。商業地は、名鉄東側の再開発とタカシマヤと南側にできる新柳ヶ瀬商店街に集約する。これ以上コンクリートの建造物はほしくない。跡地はメディアアコスモスを拠点にドリームシアターをリメイク、文化発信、市民の憩いのオアシスと位置付け、動線を繋げて岐阜市のイメージアップ。岐阜市に住みたい人々を増やす場所にしてください。夏、冬、通年使用できる温室(利用料を払っても欲しい)、おしゃれなカフェ(軽食のみで良い)、和洋問わずおしゃれであることが大事。心わくわくするような建物を作る(外のベンチで休めるのも良い)。季節ごとにテーマを決め、花や緑の展示、ミニコンサート、イベントを開き、市民参加を呼び掛ける。市民ボランティア(シルバーなど)の参加を募り、市民が愛着を持つ、誇りに思う場所にしたい。動線はバスの利用が好ましいが、メディアアコスモスの駐車場を利用して、そこからクルッとバスで跡地、柳ヶ瀬商店街まで巡回、買い物ついでに楽しめるなどこちらにも利益があると思う。放置自転車をおしゃれにリメイク、町中にポスト作り、乗り降り自由にする。	女性
	総合体育館(各イベントも可能な)及び緑地公園。本庁舎東駐車場を公園。	男性
	跡地の案として、健康を維持する為スポーツ及び娯楽の建物が欲しい。	女性
	イベントやスポーツ大会ができるドーム施設。	男性
	今後、ますます高齢化社会となり医療費等も増大していくと思われます。健康増進のためには適度な運動が最適と言われており、そうした運動が手軽にできるような施設をぜひ作って欲しいと思います。	男性
	ボルダリングなど他にあまりない施設を設置し、競技会(国内、国際大会)を常時開催し、賑わいを創り出す。	男性
施設用途に関する意見 【文化施設】	総合体育館(各イベントも可能な)及び緑地公園。本庁舎西駐車場を体育館。	男性
	大グラウンドの創設(各イベントに使用、災害時の活用)。	男性
	名古屋にあるガイシホール、国際会議場並みの大規模施設があれば、大物アーティストがコンサートをして岐阜に人が集まる。	女性
	岐阜市は特に文化活動が遅れていると思う。(カルチャーとして活動が集まる場が少なすぎる)参加したい人は多いと思うが、場所がない。交通が不便な(マイカーで行くしかない)ところで行われていることが多い。公共交通機関で行ける場が欲しい。各地区のコミュニティーセンターはいづれもバス等で行きづらい所にある。	女性
	次代を担う若者たちが岐阜に愛着や誇りを持って学んだり活動できる場(具体的にはよくわからないが)があると良い。	女性
	〔音楽・演劇の演奏公演用ホールと付帯設備〕文化センター、文化会館は共に音響設計老朽化で不適 サラマンカホールはマイカー以外交通不便。脱マイカー時代に向け市内中心部に公共施設の新設を希望。	男性
	岐阜市民会館も老朽化し、耐震関係に不安があります。その移転先は市庁舎跡地が丁度よいと思います。市庁舎としての誇りもあり、文化の中核になれると思います。特別イベントがない場合も心安らく場所として空間をつくって自由に行き来ができ人が集う空間を作って欲しいものです。	男性
	岐阜市民会館の音が良くない。市民会館にかわる建物ができると良い。	女性
	文化センター、市民会館を統合して新築、プロに嫌われる市民会館は岐阜市民として恥ずかしい。しかし、維持・管理に多大なお金がかかるので、私の存命中の実現は諦めている。南側跡地は、民間に売却してマンションとか。そのお金を緑化にあててほしい。	女性
	文化施設を近くでまとめて建ててほしい。図書館、自然をイメージした庭、市民会館とまさに岐阜市民の憩いの森。子どもが集まり、年配の方も集まり、子どもや学生が発表する場、舞台、そして親御さんも集まってくる、活動する部屋。子供会で使う部屋、年配の方々の交流の場、そして食事もでき、語り、笑い合える市民会館があり、隣に人が集まれる楽しい部屋が欲しかった。雨漏りはするが、日当たりのよい建物、図書館、そのすぐ前に高層ビルは似合わない。病院、跡地は全て憩いの場にしてほしい。	女性
	ぜひお願いしたいのは、本格的な演劇の鑑賞ができる劇場を作っていただきたいです。今の市民会館でもう何十年も鑑賞していますが、日本の中で最も設備の悪い市民会館だという評価が、県外からでも聞こえてきます。それを聞くたびに岐阜市民として本当に情けない。文化程度の低い県で暮らしていることをいつも感じます。収容人数は800人ぐらいで良いと思います。他県のように音響が良く、照明も良く、腰掛もゆったりとした文化施設に設計していただきたいです。トイレも昔ながらの和式は少なくして、足が痛くても楽に使えるもの、エアコンもあまりにもひどすぎます。劇を鑑賞しに出かけたのに役者の声も聞こえたり聞こえなかったりです。舞台の奥行きが浅く、せつかくの舞台装置が台無しです。その装置を運ぶトラックの停め場所もずいぶん問題があるようです。以前、メディアアコスモスのところに新しい芝居小屋を作っていただけということで、大きな期待を持ちました。若い友人たちは岐阜の市民会館に見切りをつけて、名古屋の劇場で時間と費用をかけて観ています。老人である私たちは時間も体力も費用もゆとりがありません。もう少しまじな文化を享受し、岐阜市へ税金を払ってよかったと思いつつながら死にたいと思います。	女性
	市民会館の建て替えをお願いしたい。現状の姿からして、郊外から来る人のためメモリアルを始め駐車場完備の劇場をお願いしたい。羽島市のように外部からの出入りを考えると、街中での人口集中行事にはバス以外も考えないといけない。市民会館は演劇を始め、各種行事(式典、公演、歌)はやはり客席数と大小の部屋を確保し、利用しやすい場所を考えると良い。岐阜市全体を見て、重複して活用が落ちていけないのでそのニーズが大切。人が集まる場所にするのみの考えだけでなく、人口減の中での人集め対策を行事中心に考えてほしい。現南庁舎にあつては、岐阜市の外部組織の事務所に団体それぞれが保健所、地域公民館、コミュニティーセンターなどへ行かなくても一箇所で事務処理をできるようにしてほしい。市役所の一室で行っている多組織の取り組みはこの際、民間で全て行えるようにしてはどうか。若手の多い地域は、極力岐阜市の外部組織を減らすのが第一である。	男性

回答者年代：60歳以上

分類	自由記述 (60歳以上)	性別
施設用途に関する意見 【居住施設】	<p>お年寄りや若い夫婦にとって住みやすい地域づくりの一步となるような開発を望みます。第一、第二はセットで希望。【第一】四季が感じられる自然を持つ公園で遊ばせたい。車という移動手段をなくすとうとうしても家に留まりがちになり体力も気力もなくなってしまいます。気軽に散歩に出かけられるところがあれば生活に張りがあるのでは…乳幼児の遊び場、お年寄りの交流の場ともなればなおよい。市民会館、文化センター、二つの施設から受ける私の思いは。市民センター：うるおいのかけらもない。文化センター：緑、ケヤキ並木が思い浮かびゆつたりとした気分になります。気持ちの良い所に人は自然と集まってくる。【第二】若いカップルのための安価な市営住宅を希望します。せめて子供が小学校に入学するまでは母親の手で子育てして欲しいと望むからです。若いカップルにとって、月7万も8万もする家賃を支払わなければならないのは大変なことです。</p> <p>業市ワールド岐阜(案)：岐阜県や日本各県の(できれば世界各地)物産、工芸品の展示販売、各地域のイベント紹介会場【目的】・いつ来ても各地の物産が見れる買える・出店は格安でまさに業市【本企画の特徴】1.一定の面積のブースを賃貸する。賃料は無料か格安。期間は1年単位とする。2.販売員の経費を削減するために建物内(庁舎)にアパート施設を作り格安で提供する。3.各店舗の内容は自主企画として出展希望組織に一任する。ただし店舗内容およびデザインコードを製作し混雑した内容にならないように外部委員制度にて管理する。4.出展組織は、町・区・市などの行政機関とし、それぞれの地域で個人や商店、企業などの希望を募り受け付ける。岐阜県を中心とするが、各都道府県や世界各地からの出店を目指す。5.物産、工芸品の展示販売拠点としてだけでなく、地域の催事の紹介など観光に結びつける。6.各店舗の売り上げに応じて運営費を徴収。飲食店の賃料などにより運営経費を捻出。出来る限り市税を使わない。7.岐阜市民および市外県外の多くの方も一度は見たい、買い物をしてみたいと思う施設を目指す。</p>	女性
施設用途に関する意見 【医療施設】	<p>IFを駐車場にして高齢者、障害者などの医療施設を建てて欲しい。</p> <p>中市民健康センター(岐阜市保健所、都通り)を売却して利便性の良い市役所跡地へ。各地区の保健施設を集約し中央保健センターとする。出来れば高齢者介護施設も併設してはどうでしょう。</p>	男性
施設用途に関する意見 【福祉施設】	<p>高齢社会が迫り全国的に様々な諸問題がますます現実化する昨今である。広い視野で高齢者に対して設備、サービス、コミュニティなどが円滑に行われるような「もの」が必要では。また少子化に歯止めをかけるような若夫婦層が少しでも負担が少なくなる「もの」が必要では。</p> <p>箱ものはたくさんですがやはり老人が増えることを思えば介護施設ははずせないと思います。映画を見たいときは早起きして各務原イオンまでいくので、市内に大きなシアターがあれば年寄りの楽しみも増える。若い人は車で郊外まで行くが、高齢者は近くで楽しみたいがそういう場所が当たらない。そういう問題を解消できる施設が良い。</p> <p>跡地の活用はサービス付高齢者住宅の建築がいいと思います。</p>	男性
	<p>自分自身が年を重ねて体調が思わしくない今、家族に迷惑をかけたくないと思う気持ちが増すにつれ老々介護で辛い状態になった時、岐阜市の特養ホームの数の少なさが…有料ホーム(10万~15万)を利用できない人には大変な状況に追い込まれていくことが。。何としても弱者にとって特養ホームの新設が望まれます。交通の便の良い街中が無理としても今、入所待ちの多くの人たちのためにどうか検討してもらえないでしょうか。よろしく願いいたします。</p>	女性
	<p>中市民健康センター(岐阜市保健所、都通り)を売却して利便性の良い市役所跡地へ。各地区の保健施設を集約し中央保健センターとする。出来れば高齢者介護施設も併設してはどうでしょう。</p>	女性
	<p>大きな芝生広場を造り、その一部に小川を流し広場では幼児や子供がボール遊びや縄跳び、ドッジボールなどで遊び、大人はその姿を見守る。広場の周りには藤棚などで日陰を作り、年寄りがくつろぎゆつたりできる場所。その周りに保育園、幼稚園、老人ホームなど点々と建ち、広場は一日中ゆつたりとにぎわっている風景がいいと思います。</p>	男性
施設用途に関する意見 【教育施設】	<p>大学や高校等の誘致。</p>	男性
	<p>人を集める、人を増やす事、人口増につながる学校関係。</p>	男性
	<p>大学を誘致できたら良いと思う。</p>	男性
	<p>大学、高校など若者が学ぶ単独または総合(複合)施設により、常時若者がいるまちの中心とする。</p>	男性
	<p>新庁舎移転に伴い中心地の柳ヶ瀬はますます衰退します。庁舎跡地には常時多くの人が入出入りする施設が必要です。岐阜の中心に人が集まるようにしないと岐阜の未来はありません。(例：大学誘致(岐阜大学や薬科大学の一学部)、企業誘致、大手商業施設)。</p> <p>立命館高校の誘致。</p>	男性
施設用途に関する意見 【子育て支援施設】	<p>待機児童を減らす事。</p>	女性
	<p>大きな芝生広場を造り、その一部に小川を流し広場では幼児や子供がボール遊びや縄跳び、ドッジボールなどで遊び、大人はその姿を見守る。広場の周りには藤棚などで日陰を作り、年寄りがくつろぎゆつたりできる場所。その周りに保育園、幼稚園、老人ホームなど点々と建ち、広場は一日中ゆつたりとにぎわっている風景がいいと思います。</p>	男性
施設用途に関する意見 【防災施設】	<p>災害時の避難所。食料のストックから支援物資場。救急医療サービスが有り、市民の憩いの森で癒されること。</p>	女性
	<p>地震や災害時の緊急避難場所としての機能を持たせる場所とする。</p>	男性
施設用途に関する意見 【駐車場・交通】	<p>柳ヶ瀬界隈の駐車場の不便さにほとんど足を向けていません。田舎方面から岐阜市中心部へのバス等のアクセスの整備をお願いします。交通便利が良ければ中心部へ行く人も増えます。中心部に若い人が集まる仕組みになれば、周囲の店舗も活気づき繁栄する気がします。先ず人が留まる仕組みが大事だと思います。</p> <p>レンタル自転車乗り捨て場所がそこら中であって、それなら年寄りでもウロウロできていいね。</p>	女性
	<p>こんなに岐阜市のために何もしない議員達ははじめてみたら、古田知事と野田聖子このラインの15年間で岐阜から逃げた出る人たちが多く。私は以前に札幌市に住んでいた。人口140万人くらいだったのが今は200万人です。同じ30年間ぐらいで60万人も増えている。岐阜市は減っている。札幌は半年は雪が降る。岐阜は日本の真ん中。高速のインターもない。新幹線の駅も飛行場もない。柳ヶ瀬インターは羽島から長良川の堤防の上を関インターにつなげて金華橋くらいで岐阜インターか柳ヶ瀬インターを作り上げる。佐藤ゆかりさんだけでシティータワー43、今度はタカシマヤの南にまたビルができ、156号線も広がっている。岐阜は他県より20年遅れている。本当だった。佐藤さんが言う農業改革も今は良く解る。世界的に変わっている。野田聖子と古田知事に企業誘致を命じてやらせ人口60万人位にはせめてして欲しい。そのためのオフィスビル又はサンプルビル。他県の人は柳ヶ瀬は知っている。岐阜がどこにあるかは地図でわからない。高速インターも地下街も関門トンネルや青函トンネルを見習え。議員は皆「水が出る」で逃げる！</p>	男性
	<p>公共交通機関だけでは不便な所もあり、駐車場の広さは絶対必要です。やはり立寄りやすいのは郊外のような自由に車が入り出ることです。</p>	女性
	<p>駐車場があると良いと思います。</p>	男性
	<p>柳ヶ瀬等に出かけられるように2時間ほど無料の大型駐車場が欲しいです。私たちの地域からは交通の便が悪いので最近どうしても中心にでかける事が控えめになり、駐車場(できれば安い方がよい)をたくさん作って中心でお金を使うと言っています。そうすれば駅まで柳ヶ瀬までブラブラできます。その周辺での習い事もやりたいと思います。大型スーパーへついつい出かけ、買い物、習い事、映画等と駐車場のある場所へ家族で出かけてしまいます。孫もたまには柳ヶ瀬と思わず。</p>	女性
<p>岐阜市は車社会だから無料駐車場があればとてもうれしい柳ヶ瀬にももっと出かけるでしょうね。またいろいろな集合施設が沢山ある所に、慣れてしまえば一戸、別々でない方が老人には良い。</p> <p>祭り等のイベントの時に無料パーキングを作らなければ人は集まらない。名古屋まで20分ぐらいで行けるので、買い物等でも名古屋まで行ってしまふ。まずは「集客優先」駐車料金を払って柳ヶ瀬・駅周辺に来るか?来ない。金を払うなら郊外のモールに行く。それが現実です。玉置町にぎわっているのは人が多いから行くのか?と言う感じで、年々人が集まってくる。15年位前までは今ほど人はいなかった。まずは人集め!新旧庁舎のどちらかのパーキングに無料で入れればそこから柳ヶ瀬へ駅周辺へと人は流れる。そしてバスに乗って最初の場所へと帰ってくる。</p>	女性	

回答者年代: 60 歳以上

分類	自由記述 (60歳以上)	性別	
施設用途に関する意見 【駐車場・交通】	住まいが芥見南校下なので、便利にいける交通手段と気軽に参加できる催物をやっているのがいいです。	女性	
	交通機関の不便さ、自動車の駐車場の確保。	女性	
	高齢層の人口が増加するため、元気で生活するよう75歳以上はバス等は無料にして足腰を鍛え外に向けて行動し寝たきりを少なくする。	女性	
	当地区から出掛けるには交通の便も悪く、バス代も高く、メディアコスモスに行きたくても駐車場がいつも満車で入れなくて一度も行けていない。柳ヶ瀬地区も車で走っても駐車場が少なくてなかなか行けない。もう少し車で動きやすかったり公共交通が便利ならば柳ヶ瀬地区にも行ってみたいと思います。	女性	
	無料の駐車場があればもう少し街中にもぎわうのではと思います。	女性	
	平面駐車場にして欲しい。	無回答	
	1.岐阜市は交通の便がよくない。1.高齢者にやさしいタクシーがあると出かけられる。1.バスも低床バス(全て)にして欲しい。現在の庁舎の跡地に行ける方法を確保して欲しい。	男性	
	駐車場が少ない。ほとんど車で移動が多いのでまず駐車場が目的に近いほどよい。柳ヶ瀬に近いが歩いてあちこち歩き回るより郊外型テナントの方がいろいろな店(飲食・衣料・雑貨・本と)揃えてあるので事足りてしまう。柳ヶ瀬に魅力がない。面白い店が少ない。	男性	
	何にしても車で出かけることが多いので駐車場がないと出かける気になれない。市の中心なので、駅からはバスで出ている自宅近辺からは本数もなくなってしまふ。何がよいのかわかりません。	女性	
	どこへ出かけるにもバス代が高く、本数が少ないため出かけることが難しいので考えてください。	女性	
	車を使った場合、まだまだ駐車する場所が少ないと思います。	女性	
	駐車場・駐輪場を増やすと良いのではと思います。	女性	
活用方法に関する意見 【民間への売却・貸付】	高齢者が増える中、JR岐阜駅周辺、柳ヶ瀬、庁舎跡地の周辺は行ける公共交通機関を充実し、多くの人が集まる場所。	男性	
	南庁舎を駐車場、市民会館を公園と駐車場、旧図書館を駐車場にする。	男性	
	大駐車場(時間により無料)。	女性	
	大駐車場(柳ヶ瀬の活性化、新市庁舎の駐車場(無料、例えば10時から16時限定無料))。	男性	
	より経済的効果の高い、多様性のある事業への活用が見込まれる民間への土地売却。	男性	
	転売または更地 結果的に無駄な建物(施設)を計画しても人は集まらないのでは。	男性	
	薬市ワールド岐阜(案):岐阜県や日本各県の(できれば世界各地)物産、工芸品の展示販売、各地域のイベント紹介会場【目的】・いつ来ても各地の物産が見れる買える・出店は格安でまさに薬市【本企画の特徴】1.一定の面積のブースを賃貸する。賃料は無料か格安。期間は1年単位とする。2.販売員の経費を削減するために建物内(庁舎)にアパート施設を作り格安で提供する。3.各店舗の内容は自主企画として出展希望組織に一任する。ただし店舗内容およびデザインコードを製作し混沌とした内容にならないように外部委員制度にて管理する。4.出展組織は、町・区・市などの行政機関とし、それぞれの地域で個人や商店、企業などの希望を募り受け付ける。岐阜県を中心とするが、各都道府県や世界各地からの出展を目指す。5.物産、工芸品の展示販売拠点としてだけでなく、地域の催事の紹介など観光に結びつける。6.各店舗の売り上げに応じて運営費を徴収。飲食店の賃料などにより運営経費を捻出。出来る限り市税を使わない。7.岐阜市民および市外県外の多くの方も一度は見たい、買い物をしてみたいと思う施設を目指す。	男性	
	活用方法に関する意見 【緑化等(省資源・省エネルギー)】	高いビルではなく、自然豊かなたすまいになると良いです。	女性
	活用方法に関する意見 【財政支出の軽減】	仮に公共施設を設置する場合は、将来の人口増は見込めないことから利用動向やランニングコストを慎重に検討する。	男性
		薬市ワールド岐阜(案):岐阜県や日本各県の(できれば世界各地)物産、工芸品の展示販売、各地域のイベント紹介会場【目的】・いつ来ても各地の物産が見れる買える・出店は格安でまさに薬市【本企画の特徴】1.一定の面積のブースを賃貸する。賃料は無料か格安。期間は1年単位とする。2.販売員の経費を削減するために建物内(庁舎)にアパート施設を作り格安で提供する。3.各店舗の内容は自主企画として出展希望組織に一任する。ただし店舗内容およびデザインコードを製作し混沌とした内容にならないように外部委員制度にて管理する。4.出展組織は、町・区・市などの行政機関とし、それぞれの地域で個人や商店、企業などの希望を募り受け付ける。岐阜県を中心とするが、各都道府県や世界各地からの出展を目指す。5.物産、工芸品の展示販売拠点としてだけでなく、地域の催事の紹介など観光に結びつける。6.各店舗の売り上げに応じて運営費を徴収。飲食店の賃料などにより運営経費を捻出。出来る限り市税を使わない。7.岐阜市民および市外県外の多くの方も一度は見たい、買い物をしてみたいと思う施設を目指す。	男性
		岐阜市は県庁所在地であるが故に県の施設と市の施設が重複して点在し、機能的にも効率的にも活用されていないと感じています。(人口に対して施設が多い)市庁舎跡地に多くの税金を使って新たな公共施設を作っても住民税が増えて継続的に活用されなければ運営費にも多くの税金が費やされ結果的にお荷物になってしまいます。やはり市庁舎跡地にできる施設は岐阜市の中心地に位置することを活かし、既存の施設と連携できる公共施設とし、運営はコンセッション方式により民間に任せたいと考えています(PFI方式で建設から民間資金の活用も可)更に言えば、街に人が増え、賑わいを取り戻せるのであれば民間の施設でも積極的に誘致するべきであると考えます。	男性
		市の所有物であっても管理運営はボランティアに任せ、市の職員は置かない。市に負担をかけないよう工夫してはどうかと思います。	男性
その他の意見 【庁舎移設の必要なし】	現庁舎に建て替えを望んでいたのですが、このアンケートの意には沿えません。せつかくのメディアコスモスの景観はどうなるのか?庁舎跡地に施設をつくっていただいても七郷からは遠いです(老人には)。	男性	
	跡地利用も考えずに市長の独断専行での移転新設は納得がいかない。県庁舎を始め、大垣市、各務原市なども庁舎新設の話が持ち上がっているが、どの完成予想図も行政側、住民側の利便性を考慮した1フロアを広くした横長設計。屋上には太陽光発電で電気代節約の工夫も。ところが岐阜市はどうだろう。18階建ての超縦長?市長が横を縦にしたと聞くと、なぜ?各フロアの部署は位置も決まっていないという現状。上層部は空きフロアになるとも。2020年の3年後に完成を目指すらしいが、なぜ急ぐのか。細江市長の任期があと1年余りできるからか。少子高齢化は更に進む。人口減少も更に進むことは必至。高齢者がエレベーターで各部署を上下するのは大変なこと。広いフロアに関連部署を集約した方が横の連絡もスムーズになり、高齢者も申請や手続きが楽になるはず。県から買い受けた駐車スペースも土壌汚染問題でトラブル!豊洲市場移転騒動とそっくり。まさに岐阜市版。そもそもメディアコスモスは図書館の役割、機能だけで十分だったので大きくしたために庁舎、駐車場のスペースがなくなったのではない。細江市長の思いつき、独りよがり、無計画な市政には飽き飽き。	女性	

回答者年代: 60歳以上

分類	自由記述 (60歳以上)	性別
その他の意見 【その他】	若い人達が岐阜市内に留まるような魅力ある町づくりをお願いしたい。	女性
	兎に角、せつかくの空き地ですので、繁栄につながる街づくりをお願いしたい。一部の権力者に流されない、毅然とした岐阜市を思う人たちに依って素晴らしい我が岐阜市にしてください。私が中心部に行けないのは、暇もないのですがメディアコスモスに少し不満があり行きにくくさせている。柳ヶ瀬に引き寄せられる魅力が無いからです。今後も街づくりに大いに期待しています。岐阜市の為にどうぞお力を注いでくださいませ。お願いします。	女性
	ぎふメディアコスモス、大変気に入ってます。本を借りても近く(岐阜駅)で返本出来るのでうれしいです。音楽会等ぜひ行きたいと思えます。	女性
	岐阜市内には市民の利用頻度が少ない建物が数多くある。経済繁栄時に各所に設立された箱もの建築であるが近年利用者が減少の一途で維持管理費が財政を大きく圧迫している。人口の減少や地方分散(利用者)等が今後ますます進行すると思われる。膨大な費用(税金)を投入した事業は今では先見性がなかったとしか言えない。跡地の活用は建物や施設等の計画は十分に慎重にすべきである。目先の状況及び一部の政財者等の意向で決めるのは今日の間違った施設と同じになりかねない。	男性
	岐阜女子短大を移転されると良い。	男性
	メディアコスモスのように雨漏りが続く欠陥施設はごめんである。平凡で丈夫で長持ちして使い勝手の良いものを作ってください。奇をてらった変なものに税金を使われたことは市民として悔しいし残念無念です。	女性
	みなさん、行政も無理なく長く親しまれる場所になると願います。小さいころから親しんだ市役所の思い出も消える事のないようにとおもいます。	女性
	80歳になります。あまり参考になるお答えができなくて申し訳なく思っています。	女性
	庁舎跡地周辺には岐阜バスや柳バス、クルクルバス等公共交通網がめぐらされている。活用するのではないかと高齢にはバスは不可欠です。(運転させたくなければ交通網を考慮あれ!) 多目的な広場(会議や勉強用、物作りができる場)、貸室(練習用) 子供用(小さい子供と母親用の遊び場) 野外(いこいの場、ベンチとテーブル)。	女性
	新しく建物を建てるのではなく、今の建物を活用し(リフォームを含む)役立てて欲しい。	女性
	市政運営にかかわっておられます皆様感謝いたしますと共に市民が心から喜べる施設が出来ます事、心から願っております。	女性
	金華山ロープウェイからのシャトルバス、岐阜駅からのシャトルバス、伊奈波神社からのシャトルバス、庁舎跡地からシャトルバス。県民市民観光客が沢山集まる織田信長記念館を創る。美濃を征する者は日本を征する。商業、文化、政治の中心地であり岐阜の名を載っている県民市民一人ひとりに自信と誇りを持って生きる活力を与える館。なんでも美濃であるかを問う。日本中の交通の要所に位置していたからだと思います。今も全く変わりません。岐阜市民であるというプライドを各々が持つべきである。市役所のみなさんももっとも自信を持って行政の運営に頑張ってください。18歳投票に的を絞って市政にできる大人としてのプライドを小学校・中学校の教育にかけてください。海外の日本人学校で学んだ生徒が現地の外人教師に14歳になるとGパンをはかなければなりません。14歳を大人の仲間ですよ!と指導しているそうです。	女性
	幅広い年齢層に適合した楽しめる場所になるといい。	女性
	今更いうのもなんですが、市役所本庁舎を現メディアコスモスに移転してから現市役所跡地にメディアコスモスを新設していれば柳ヶ瀬に近く活性化につながると思えます。また市役所本庁舎移転の為、近隣の土地を購入しなくても良かったと思えます。このため、先の見識がなかった細江市長、市議会議員、市役所役職者の責任は大きいと思えます。もっと税金の使途を考え市民の負担を少なくするようお願いいたします。	男性
	現在、子育て世代、子育てが終わった世代、高齢世代それぞれがお互いに交流も少なく過ごしていると思っています。昔は各々の家庭の中で近所との付き合いの中でいろいろな年齢層の人と話したり一緒に行動したりする機会が多かりましたけど、それも今は核家族世帯の増加、高齢者世代の増加の上、近所との付き合い方も変わってきています。庁舎の跡地が各々つながりやすい場所、心のオアシスみたいな場所になったらいいと望んでおります。欲を言えば外観も鉄筋コンクリートのような建物でなく、外から見ても利用してみたいと思えるような所ができるよう期待しております。	女性
	今回の市庁舎跡地の活用とあるが本当に跡地の活用案を聴こうとしているとは思えません。言ってみればお役所の好きな「〇%の人が利用」などの数字を集めたいだけの感じがします。表紙4行目に有効な活用方法の検討を進めていると書いてあるが、もうすでにほとんど決まっているのではないかと。義理に一応アンケート的な感じですが。実際に問うなら跡地の条件(面積等)の明記がない。もっとしっかりやって欲しいね。	男性
	岐阜市の発展に期待しています。	女性
	庁舎跡地の計画に関して注意 H29は暗剣殺が北方位 五黄殺が南方位 H30年は暗剣殺が南方位 五黄殺が北方位 二年間は絶対条件で避けた方が良いでしょう。	女性
	今回は娘宛のアンケートでしたが、大学生で家を離れております。アンケートを代わりに入力させていただきました。	男性
	60~70年後にまたこの庁舎跡地に庁舎を建てることになるだろうから、そのことも頭に入れて!	男性
	本年度初めて研修会でメディアコスモスを訪問しました。館内はいろいろなイベントを開催中でしたが、あまり人がいない。駐車料金が必要なのも要因だと思われる。雑誌えんとこたんと岐阜市も初めて発行していることを知りました。まだ一部の人がしか活用していないと思われる。JR岐阜駅~メディアコスモス周辺のアピールをTV、ラジオ、新聞等で紹介して欲しい。立派な設備をもっと利用できるようお願いいたします。	男性
	柳ヶ瀬も含めて若い人が集まり、また活動できる場になればと思います。	女性
	全国に岐阜市が魅力ある市だとアピールできるよう、目を見張るような斬新な発想をもって跡地利用計画に向かって欲しい。	女性
	広く皆さんの利用できる場所を楽しめる場所になったらいいと思えます。	女性
	東京スカイツリー、京都タワーのように岐阜のシンボリックなセントラルタワーを建設してみたいかでしょう。周辺は散策や休息のできるオアシス的な公園、屋外演奏(交通量が多くて無理かな)のできる環境づくりを考える。岐阜市を訪れる観光客、ビジネスマンが遠くからでも訪問目的地向のおよその目安を得られる基準の位置付けともなるのでは。	男性
現在、柳ヶ瀬の魅力があまりないため、年々訪問する人が少なくなっているように思われます。いろいろなイベントをやって、人々が集まるようにすると良いと思います。よく箱物を建てるような事を考えられますが、たくさんの人が集まるようなイベントをいろいろ出来るような場所にしてもらったらどうでしょうか。	男性	
将来、御市が観光や産業など集客を図りたいテーマを強調するような場所とする。	男性	

回答者年代：60歳以上

分類	自由記述（60歳以上）	性別
その他の意見 【その他】	大きなビルが解体、駐車場になるとかいろいろ「ウワサ」があり、人の流れがどの様に変わっていくのか先の見通しが全くわからず何がどこにか考えもつきません。	女性
	まずは点から線へ。岐阜駅から柳ヶ瀬やメディアコスモスへ一本の道で良いから歩いて居て楽しくなる「線」の中心として庁舎跡地を位置づけて欲しい。	男性
	徹明小学校の跡地こそ校舎を文化活動に。運動場を公園のようにして、ジョギングやウォーキング等の空間とし、自由に行ききできるようご配慮があるとありがたいです（人が自由に集える場所）。	男性
	高齢者や若者、子どもがのんびり、ゆっくり癒える自然の豊かな空間、成熟した町らしい佇まいのある、品のある空間が欲しい。ごちゃごちゃした建物や奇抜なことはこれからの社会空間に必要な。メディアコスモス敷地内の空間は、こうした社会空間の事例となっていると思います。岐阜市民の将来のために、他自治体の模範となるような空間を創造してほしい。成熟した品格のある町は、これからのまちづくりの基礎だと思います。	男性
	人が多く集まる施設を作ってほしい。	男性
	現本庁舎と現南庁舎の跡地は離れているので統合して活用できるよう検討する。	男性
	経費が掛かるので白黒コピーで十分です。市職員が自分で考えればコピー代が省けるのでは。	無回答
	年齢の区割りが5つに分けられ、最上が60歳以上に一区切りとなっており、現在の超高齢社会にそぐわないと思う。60歳までは15歳とか10歳さざみなのに、平等でないと思う。街中の空き地に対する考え方や希望は高齢者も60歳、70歳、80歳、90歳以上で異なると思う。また、身体的に健康な人と不具合のある人では思いが違ふと思う。そういった問かけがどの年代に対してもないことは、正しく市民の声をひろい上げるのに適していない。	男性

回答者年代：不詳

分類	自由記述（無回答）	性別
施設用途に関する意見 【娯楽施設】	緑地帯とし、小さな動物園を作ってほしい。鳥だけでも良い。人工の河川で魚を泳がせてほしい。	無回答
施設用途に関する意見 【体育施設】	市民のスポーツジム（遊び場）が市内に一箇所も無いです。新庁舎にエレベーターはいらない。無駄です（市長、県議のための特別なもの）。	無回答
施設用途に関する意見 【駐車場・交通】	柳ヶ瀬には無料の駐車場がありません。市役所までは年に数回行きますが、後に何処かで飲食といっても限られて場所と言えば柳ヶ瀬以外になります。車でしか移動できない高齢者にはどうしても無料の駐車場が必要であります。路上駐車は無理ですが、もう少し厳しい対応をした方がいいのでは？	無回答