

Vol. 6 5

消 防 年 報

平 成 2 6 年

岐 阜 市 消 防 本 部

平 成 2 7 年 刊 行

◆ 平成26年版 消防年報（概要編） 目次 ◆

資料別		分類番号	区 分	ページ 数	担当課
年	年度				
概要編 1 消防本部					
	○	1-1	岐阜市の概要	1	消防総務課
	○	1-2	本市消防の沿革	2~13	
	○	1-3	消防本部の組織	14	
	○	1-4	消防本部・消防署所の位置図	15	
	○	1-5	消防庁舎の現況	16	
	○	1-6	消防本部分掌事務	17・18	
	○	1-7	消防車両一覧表	19~23	消防課
	○	1-8	消防緊急通信指令施設概要	24・25	指令課
	○	1-9	通信施設系統図	26	
	○	1-10	年度別主要事業	27	消防総務課
	○	1-11	岐阜市消防音楽隊	28	
	○	1-12	応援協定等	29・30	
概要編 2 消防団					
	○	2-1	消防団の沿革	31~34	消防総務課
	○	2-2	消防団の組織	35	
	○	2-3	消防団の配置図	36	
概要編 3 災 害					
	○	3-1	主要災害の記録	37~42	消防総務課
	○	3-2	火災の概況	43	予防課
	○	3-3	主な建物火災	44	
	○	3-4	救急の概況	45・46	救急課
	○	3-5	救助の概況	47	消防課
	○	3-6	主な救助活動状況	48	

◆ 平成26年版 消防年報（統計編） 目次 ◆

資料別		分類番号	区 分	ページ 数	担当課
年	年度				
統計編 1 総務					
	○	1-1	一般情勢と消防力の推移	49	消防総務課
	○	1-2	職員の配置状況	50	
	○	1-3	在職年数別消防職員数	51	
	○	1-4	年齢別消防職員数	52	
	○	1-5	消防吏員技術資格取得状況	53	
	○	1-6	職員研修実施状況（1 派遣研修）	54	
	○	1-7	職員研修実施状況（2 職場研修）	54	
	○	1-8	職員研修実施状況（3 学校研修）	55	
	○	1-9	職員公務災害種別発生件数	56	
	○	1-10	職員公務災害発生件数の推移	56	
	○	1-11	消防予算（1 予算額）	57	
	○	1-12	消防予算（2 決算額）	57	
	○	1-13	市一般予算と消防予算の比較と経緯	58	
	○	1-14	広報実施状況	59	
	○	1-15	広聴事務処理状況	59	
	○	1-16	表彰状況（職団員・その他）	60	
統計編 2 消防団					
	○	2-1	消防団現勢	61	消防総務課
	○	2-2	在職年数別消防団員数	62	
	○	2-3	年齢別消防団員数	62	
	○	2-4	職業別消防団員数	63	
	○	2-5	消防団員の定員・実員の推移状況（過去5年間）	63	
	○	2-6	消防団活動状況	64	
	○	2-7	消防団員等公務災害発生件数	65	
	○	2-8	消防団員等公務災害発生件数の推移	65	
統計編 3 通信指令					
	○	3-1	火災通報施設の現況	66	指令課
	○	3-2	119番受信状況	67	
	○	3-3	気象情報取扱状況(岐阜市)	68	
	○	3-4	気象情報取扱状況(瑞穂市)	69	
	○	3-5	テレホンサービス利用状況（過去5年間）	70	
	○	3-6	緊急通報システム	70	
統計編 4 警 防					
	○	4-1	消防車両等の配置状況	71	消防課
	○	4-2	保有資器材1（消防隊資器材）	72・73	
	○	4-3	保有資器材2（救助隊資器材）	74・75	救急課
	○	4-4	保有資器材3（救急隊資器材）	76・77	
	○	4-5	保有資器材4（緊急消防援助隊用資器材）	78・79	消防課
	○	4-6	消防水利の現況	80	

◆ 平成26年版 消防年報（統計編） 目次 ◆

資料別		分類番号	区 分	ページ 数	担当課
年	年度				
統計編 5 防 災					
	○	5-1	防災行政無線施設の状況	81	都市防災部
	○	5-2	防災行政無線取扱状況	81	
	○	5-3	街頭消火器の設置状況	82	消防課
	○	5-4	耐震性貯水槽の設置状況	82	
	○	5-5	防災資機材等保有状況(コミュニティ防災センター)	83	都市防災部
	○	5-6	災害備蓄食糧及び避難所用資機材等保有状況(小学校等)	84~87	
	○	5-7	自主防災組織の活動状況	88	
	○	5-8	市民消火隊の現況	89	
	○	5-9	地震体験車利用状況	90	消防課
統計編 6 予 防					
	○	6-1	防火対象物立入検査実施状況(岐阜市)	91	予防課
	○	6-2	防火対象物立入検査実施状況(瑞穂市)	92	
	○	6-3	用途別中高層建物状況	93	
	○	6-4	防火管理者選任状況	94	
	○	6-5	防火管理講習実施状況	94	
	○	6-6	防火管理新規講習修了者の状況	95	
	○	6-7	火災予防条例等に基づく諸届処理状況	96	
	○	6-8	用途別消防用設備等設置届処理状況	97	
	○	6-9	同意建築物等の構造・工事別件数	98	
	○	6-10	建築物関係事務処理状況	98	
	○	6-11	用途別建築物確認申請等状況	99	
	○	6-12	防火・用途地域別確認申請等同意状況	100	
	○	6-13	危険物施設等の立入検査状況	101	
	○	6-14	危険物施設等の許認可状況	101	
	○	6-15	危険物施設等の各種承認及び届出状況	102	
	○	6-16	煙火消費の許可状況	102	
	○	6-17	危険物保有状況	103	
	○	6-18	広報活動状況	104	
	○	6-19	女性防火クラブ活動状況	105	
	○	6-20	少年消防クラブ活動状況	106	
統計編 7 火災統計					
	○	7-1	月別火災状況	107	予防課
	○	7-2	月別・原因別火災状況	108	
	○	7-3	用途別・原因別火災状況	109	
	○	7-4	曜日別・時間別火災状況	110	
	○	7-5	気象別火災状況	111	
	○	7-6	用途別・中高層建築物火災状況	112	
	○	7-7	覚知別火災状況	113	
	○	7-8	地域別火災状況	114	
	○	7-9	署所別火災状況	115	

◆ 平成26年版 消防年報（統計編） 目次 ◆

資料別		分類番号	区 分	ページ 数	担当課	
年	年度					
○		7-10	署所別出場状況	116	消防課	
○		7-11	初期消火活動実施状況	117	予防課	
○		7-12	天ぷら油火災の発生状況	117		
○		7-13	出火原因別火災状況	118		
○		7-14	火災による死者の状況	119		
○		7-15	火災による負傷者の状況	119		
○		7-16	原因別火災発生件数の推移（過去10年間）	120		
○		7-17	火災損害額及び焼損床面積の推移（過去10年間）	121		
○		7-18	年別火災状況（岐阜市）	122・123		
○		7-19	年別火災状況（瑞穂市）	124		
統計編 8 救急統計						
○		8-1	救急活動状況	125	救急課	
○		8-2	救急隊別救急活動状況	126		
○		8-3	覚知別救急出場件数	126		
○		8-4	曜日別・月別救急活動状況	127		
○		8-5	救急活動状況（過去5年間）	128		
○		8-6	事故種別・医療機関別搬送人員	129		
○		8-7	地域別救急活動状況	130		
○		8-8	救急隊員が行った応急処置件数	131		
○		8-9	事故種別・年齢区分別搬送人員	132		
○		8-10	事故種別・年齢区分別搬送構成比	133		
○		8-11	事故種別・傷病程度別搬送人員	134		
○		8-12	事故種別不搬送理由件数	134		
○		8-13	時間別・事故別出場件数	135		
○		8-14	診療科目別・傷病程度別搬送人員	136		
○		8-15	年別救急活動状況	137・138		
○		8-16	救急時の病院案内及び紹介の状況	139		指令課
○		8-17	救急講習等実施状況	140		救急課
統計編 9 救助統計						
○		9-1	救助活動状況	141	消防課	
○		9-2	月別・事故別救助出場状況	141		
○		9-3	地域別救助活動状況	142		
○		9-4	署所別救助出場状況	143		
○		9-5	救助活動の推移（過去5年間）	144		

1. [岐阜市の概要](#)
2. [本市消防の沿革](#)
3. [消防本部の組織](#)
4. [消防本部・消防署所の位置図](#)
5. [消防庁舎の現況](#)
6. [消防本部分掌事務](#)
7. [消防車両一覧表](#)
8. [消防緊急通信指令施設概要](#)
9. [通信施設系統図](#)
10. [年度別主要事業](#)
11. [岐阜市消防音楽隊](#)
12. [応援協定等](#)



岐阜市消防本部・岐阜中消防署

概要1-1

岐阜市の概要

位置 本市は、東京から約 250km、大阪から約 140km、名古屋からは約 30km の距離にあり、我国のほぼ中央の岐阜県南部に位置している。

地勢 本市の東部・北部は、古生層の上に洪積層・沖積層が累積し、南部は一帯が新世層で第三紀層とローム層を含む沖積層によって構成される。

気候 本市の気候は、東海型の気候を示し、冬季は北西ないし西よりの風が強く、降水量は少なく温暖、夏季は南よりの風が強く、著しく高温多湿である。年間平均風速は 2.5m。



	岐阜市	瑞穂市
市庁舎の位置	東経 136° 46' 北緯 35° 25'	東経 136° 42' 北緯 35° 23'
広域	東西 18.8 km 南北 21.3 km	東西 5.5km 南北 6.5km
面積	202.89 平方キロメートル	28.19 平方キロメートル
人口	414,382 人	53,271 人
世帯数	174,490 世帯	19,842 世帯
市制施行年月日	明治 22 年 7 月 1 日	平成 15 年 5 月 1 日
消防本部設置年月日	昭和 23 年 11 月 3 日	
事務委託開始年月日		昭和 47 年 4 月 1 日 (旧本巣郡穂積町)
		平成 15 年 5 月 1 日 (瑞穂市の旧穂積町地域)
		平成 20 年 4 月 1 日 (瑞穂市全域)

*人口・世帯は外国人登録者数含む

平成 27 年 4 月 1 日現在

概要1-2

本市消防の沿革

年 月 日	記 事
<p>旧 幕 時 代 火 消 時 代</p> <p>元和 5. (1619)</p> <p>明治 4. 7.</p>	<p>尾州領域となり、宿殿の警備火の番を要したため警備組を組織し、火災時には奉行が指揮監督、消火に努めた。この警備組が端緒となり、岐阜町役所が役所火消を組織した。後、役所抱火消、役所付火消、町火消の構成と共に4種となった。</p> <p>廢藩置県の断行により、火消組合を解散した。これまでを火消時代という。</p>
<p>私 設 消 防 時 代</p> <p>明治10. 2.</p>	<p>い・ろ・は・にの4組の岐阜市最初の統一消防の結成をみた。</p>
<p>公 設 消 防 時 代</p> <p>明治27. 2. 明治28. 2.</p> <p>大正11.</p>	<p>勅令第15号消防組規則發布される。</p> <p>勅令及び県令により公設消防を組織し、岐阜消防組と称し、総員200人にて構成された。</p> <p>市内朝日町岐阜警察署構内に鉄柱の望楼を新設、消防手300人に増員した。</p>
<p>常 設 消 防 時 代</p> <p>大正13. 4. 1 昭和11. 9.</p>	<p>常設消防署設置・監督以下9名・消防ポンプ自動車T型フォード1台購入</p> <p>常備消防部詰所を朝日町から現在地の美江寺町に移転、望楼は隣接の市公会堂屋上を利用し設置された。部長以下25人</p>
<p>警 防 団 時 代</p> <p>昭和14. 1. 昭和17. 11. 昭和20. 7. 9</p> <p>昭和22. 4. 30 昭和22. 10. 7</p>	<p>勅令第20号にて警防団令公布される。</p> <p>常備消防部庁舎を新築</p> <p>大東亜戦争の空爆により、岐阜市は焼け野原になり、全戸数の51.7%にのぼる20,426戸が焼失し、被災者は全人口の43.9%に達する86,577人、死者863人、負傷者520人に達した。(岐阜市史通史編現代)</p> <p>消防団令公布される。</p> <p>警防団を解散、同時に消防団として発足し、定員2,020人に減員</p>

消防組織法施行後

年 月 日	記 事
消 防 本 部	
昭和22. 12. 23	法律第226号消防組織法が公布され、翌23年3月7日の施行により、警察から完全に独立し、過去幾星霜にわたる消防歴史に一大変革を加えた。
昭和23. 11. 3	岐阜市消防本部を創設 消防職員34人・消防ポンプ自動車7台。岐阜消防団を解散、各校下の分団を昇格し消防団とする。20団、2,020人
昭和24. 3.	木造庁舎を新築（木造2階建延512.9㎡）
昭和24. 9.	岐阜消防署を設置、消防ポンプ自動車9台、消防職員50人に増員
昭和25. 4. 1	消防団の精鋭化を図り、定員1,300人に減員
昭和25. 9.	消防職員40人増員。総員90人
昭和26. 2.	岐阜南消防署新設（消防業務開始、消防ポンプ自動車2台） 所在地・加納竜興町（木造2階建延396.8㎡）
昭和26. 4.	岐阜北消防署新設（消防業務開始、消防ポンプ自動車2台） 所在地・鷺山中洙（木造平家建延339.9㎡）
昭和27. 8.	岐阜消防署長森出張所新設（消防業務開始、消防ポンプ自動車1台） 所在地・長森佐兵衛新田（木造平家建延117.1㎡） 岐阜北消防署黒野出張所新設（消防業務開始、消防ポンプ自動車1台） 所在地・黒野村前（木造平家建延119.9㎡） 消防職員16人増員。総員106人、特別消防隊員50人
昭和29. 8.	救急自動車（ダッチ）1台購入、消防本部に救急隊を設置、隊長に消防長就任
昭和29. 9. 1	救急業務開始
昭和36. 3. 7	消防本部兼岐阜消防署庁舎完成。（耐火構造2階、延791.64㎡）
昭和37. 4. 1	消防職員15人増員。総員121人
昭和37. 7. 7	岐阜市火災予防条例公布。同年10月29日施行
昭和37. 10. 31	18m級はしご付消防ポンプ自動車1台購入
昭和39. 4. 1	消防職員3人増員。総員124人
昭和39. 4. 8	救急自動車（ニッサンセドリック）1台岐阜市南部運転者協会連絡協議会から寄贈を受け南消防署に配置。救急業務開始
昭和40. 4. 1	消防職員18人増員。総員142人
昭和40. 8. 30	岐阜北消防署救急業務開始
昭和40. 9. 1	消防職員4人増員。総員146人
昭和40. 12. 1	岐阜消防署森屋出張所新設（消防業務開始、消防ポンプ自動車1台） 所在地・鹿島町8丁目（簡易耐火構造2階建延128.7㎡）

年 月 日	記 事
昭和40. 12. 1	岐阜南消防署領下出張所新設（消防業務開始、消防ポンプ自動車1台） 所在地・領下字往還南（簡易耐火構造2階建延128.7㎡）
昭和41. 4. 1	消防職員19人増員。総員165人
昭和41. 4. 2	消防本部に課制を導入。総務・警防・予防の3課、岐阜消防署を岐阜中消防署と改名する。
昭和41. 11. 26	岐阜北消防署島出張所新設（消防業務開始、消防ポンプ自動車1台） 所在地・旦ノ島更屋敷878の3（簡易耐火構造2階建延118.2㎡）
昭和42. 2. 20	消防職員9人増員。総員174人
昭和42. 4. 1	岐阜北消防署岩野田出張所新設（消防業務開始、消防ポンプ自動車1台） 所在地・岐阜市岩崎字川通（簡易耐火構造2階建延118.2㎡）
昭和42. 9. 1	消防職員10人増員。総員184人
昭和42. 10. 5	32m級はしご付消防ポンプ自動車（日野）1台購入
昭和43. 7. 1	消防職員9人増員。総員193人
昭和43. 9. 28	岐阜中消防署芥見出張所新設（消防業務開始、消防ポンプ自動車1台） 所在地・岐阜市芥見大畑2090の5（簡易耐火構造2階建延127.9㎡）
昭和44. 1. 1	消防職員4人増員。総員197人
昭和44. 3. 29	岐阜南消防署移転、監視用カメラ（地上40m）設置。 所在地・岐阜市茜部大野1丁目12。（耐火構造 3階建延596.7㎡）
昭和44. 4. 1	消防職員27人増員。総員224人
昭和44. 4. 14	岐阜南消防署市橋出張所新設（消防業務開始、消防ポンプ自動車1台） 所在地・岐阜市市橋爪（簡易耐火構造2階建延132.8㎡）
昭和45. 1. 13	岐阜中消防署白山出張所新設（消防業務開始、水槽付消防ポンプ自動車1台） 所在地・岐阜市白山町2丁目1の2（簡易耐火構造2階建延132㎡）
昭和45. 2. 10	岐阜中消防署木之本出張所新設（消防業務開始、水槽付消防ポンプ自動車1台） 所在地・岐阜市光明町3丁目11（簡易耐火構造2階建延116.9㎡）
昭和45. 4. 1	消防職員5人増員。総員229人
昭和46. 4. 1	消防職員7人増員。総員236人 指令センター（PD1007一斉指令装置を設置）運用。消防通信運用規程制定
昭和46. 11. 13	（財）日本損害保険協会から屈折はしご車（日野TE120改）1台寄贈を受け、中消防署に配置
昭和46. 12. 21	消防本部別館竣工式（耐火構造2階建延657㎡）
昭和47. 4. 1	消防職員38人増員。総員274人 本巣郡穂積町、消防事務の委託を開始
昭和47. 8. 25	岐阜中消防署穂積分署開署（消防・救急業務開始、水槽付消防ポンプ自動車、消防ポンプ自動車、救急自動車）職員17人

年 月 日	記 事
昭和48. 4. 1	消防職員23人増員。総員297人
昭和48. 8. 10	岐阜南消防署鶉出張所新設（消防業務開始、消防ポンプ自動車1台） 所在地・岐阜市中鶉5丁目109の1（簡易耐火構造2階建延186.12㎡）
昭和48. 9. 17	岐阜中消防署長森出張所救急業務開始
昭和48. 10. 7	岐阜信用金庫から35m級はしご付消防ポンプ自動車（日野TC342改）1台寄贈を受け中消防署に配置
昭和49. 1. 12	岐阜北消防署三輪出張所新設（消防業務開始、消防ポンプ自動車1台） 所在地・岐阜市石原1丁目246（簡易耐火構造2階建延186.12㎡）
昭和49. 4. 1	消防職員27人増員。総員324人
昭和49. 7. 27	岐阜中消防署穂積分署完成 所在地・本巣郡穂積町別府1295の3（耐火構造2階建延474.56㎡）
昭和49. 8. 20	岐阜中消防署芥見出張所救急業務開始
昭和49. 10. 18	岐阜市防火協会発足
昭和51. 3. 30	岐阜北消防署竣工式、 所在地・岐阜市鷺山中洙1769の496（耐火構造2階建一部3階建延1,071.75㎡）
昭和51. 4. 1	消防職員12人増員。総員336人 消防本部総務課に企画教養係、警防課に救急係増設 指令センターを指令室に改名
昭和51. 5. 28	岐阜市婦人防火クラブ運営協議会発足
昭和51. 12. 25	岐阜北消防署長良出張所新設（消防業務開始、水槽付消防ポンプ自動車1台） 所在地・岐阜市長良263の1（鉄骨造2階建延234.08㎡）
昭和52. 3. 28	41m級はしご付消防ポンプ自動車（日野KS341）1台購入、中消防署に配置
昭和52. 4. 1	消防職員24人増員。総員360人 消防本部の機構改革により警防課を防災課とし、救助救急課を新設、防災行政の一元化を図るため市総務部総務課が担当していた防災業務を防災課が引き継ぎ、救助救急課に専任救助隊員8人を配属発足する。
昭和52. 12. 27	救助工作車（日野KL505）1台購入、救助救急課に配置
昭和53. 4. 1	消防職員24人増員。定員384人 救急医療情報収集装置を導入し、指令室に病院運用表示盤、制御装置、操作卓を設置 62医療機関に端末器68器を設置運用開始
昭和53. 7. 29	救急医療情報収集装置 端末7器増設
昭和53. 10. 13	市制90周年、自治体消防発足30周年記念事業、災害から市民を守る防災展開催（岐阜近鉄百貨店7階において18日まで）
昭和54. 4. 1	消防職員19人増員。定員403人

年 月 日	記 事
昭和54. 9. 1	起震車（消防車改造）製作、防災課に配置
昭和54. 10. 1	岐阜中消防署長森出張所を分署に昇格。水槽付消防ポンプ自動車1台増強配置
昭和54. 12. 27	岐阜市消防本部整備工場、岐阜中消防署長森分署竣工式 整備工場・鉄骨造平家建一部中2階延257.34㎡ 長森分署・鉄骨造2階建延504.38㎡
昭和55. 4. 1	消防職員19人増員。定員422人
昭和55. 6. 1	岐阜市消防音楽隊が岐阜西ロータリークラブ他より楽器の寄贈を受け、31人編成で発足
昭和55. 9. 24	岐阜市少年消防クラブ運営協議会発足
昭和56. 2. 14	化学消防ポンプ自動車（日野K-FD172AA改）1台購入、穂積分署に配置
昭和57. 3. 28	岐阜北消防署黒野出張所、岐阜市北消防団黒野分団本部兼車庫竣工式 出張所・鉄骨造2階建延406.3㎡ 所在地・岐阜市大字今川字神明63の1
昭和57. 4. 1	消防職員2人増員。定員424人 岐阜北消防署黒野出張所救急業務開始
昭和57. 5. 1	岐阜市防災行政無線開局
昭和57. 9. 24	（財）日本損害保険協会から化学消防ポンプ自動車（いすゞK-SDR370改）1台寄贈を受け、中消防署に配置
昭和57. 11. 30	41m級はしご付消防ポンプ自動車（日野K-FW274AA改）1台購入、長森分署に配置
昭和58. 5. 28	岐阜市自主防災組織連絡協議会発足
昭和58. 6. 29	照明電源車（日野K-FF172AA改）1台購入、中消防署に配置
昭和58. 12. 1	岐阜県救急医療情報システムを運用開始し、岐阜市救急医療情報収集装置に接続
昭和59. 1. 13	化学消防ポンプ自動車（日野P-FD172BA改）1台購入、南消防署に配置
昭和59. 4. 1	消防職員7人増員。定員431人
昭和59. 10. 21	岐阜北消防署黒野分署発足式、消防職員29名配置
昭和60. 10. 14	聴覚障害者用ファクシミリ運用開始
昭和61. 2. 26	岐阜県防災行政無線（ぼうさいぎふしょうぼう）設置
昭和61. 2. 28	火災情報テレホンガイド運用開始
昭和61. 3. 29	岐阜市消防本部防災センター竣工式 消防指令管制システム開通式
昭和61. 4. 1	消防職員9人採用（欠員）定員431人 国際消防救助隊発足（正規隊員11人、予備隊員5人を登録）
昭和61. 5. 16	河川流域総合情報システム運用開始
昭和61. 12. 22	30m級はしご車「第一鎮号」（ニッサンP-AZ30D改）1台購入、消防本部に配置

年 月 日	記 事
昭和61. 12. 30	救助訓練塔竣工式 主塔 鉄骨造（一部鉄筋コンクリート）6階建 延15.87㎡、高さ18.75m（最高地上高19.85m） 補助塔 鉄骨造5階建、高さ13.25m（最高地上高14.45m）
昭和62. 4. 1	消防職員7人採用（欠員）定員431人
昭和62. 12. 8	救助工作車（日野P-E T175BL改）1台購入、救助救急課に配置
昭和63. 1. 21	起震車1台購入
昭和63. 4. 1	消防職員8人採用（欠員）定員431人 北消防署に救助工作車を配置
昭和63. 9. 1	岐阜市制施行100年、自治体消防制度発足40周年記念事業 総意で築く安全都市 「'88防災フェア」開催（岐阜高島屋10階及びびバラの広場において9月6日まで）
昭和63. 12. 1	岐阜市緊急通報システム運用開始
平成元. 3. 26	岐阜中消防署東分署・消防研修センター竣工式（芥見出張所移転改築） 分署庁舎・耐火構造2階建延859.26㎡ 消防資機材集中管理庫・鉄骨造平家建42.70㎡ 所在地・岐阜市芥見南山2丁目4番32号
平成元. 4. 1	消防職員9人採用（5人増員）定員436人
平成元. 4. 12	救急無線電話運用開始
平成元. 10. 31	岐阜中消防署穂積分署竣工式（増築部分） 分署庁舎・耐火構造2階建延720.532㎡
平成元. 12. 27	救助工作車（いすゞP-F TR12HAV改）1台購入、南消防署に配置。救助隊3隊となる。
平成2. 1. 20	岐阜南消防署車庫竣工式 鉄骨造2階建延244.10㎡
平成2. 2. 28	31mはしご車「ほづみ号」（ニッサンP-AZ30D改）1台購入、穂積分署に配置
平成2. 4. 1	消防職員6人採用（2人増員）定員438人 消防本部の機構改革により消防企画課を新設、3署に救助隊が発足したことにより救助救急課と防災課を消防課に統合、指令室を指令課に改名する。
平成2. 7. 1	穂積町緊急通報システム運用開始
平成2. 12. 1	50m級はしご車「第二鎮号」（日野MLE6-50）1台購入、中消防署に配置
平成3. 3. 31	岐阜北消防署島出張所竣工式（改築） 耐火構造2階建延518.26㎡（水槽付消防ポンプ自動車、救急車各1台増強）
平成3. 4. 1	消防職員3人採用。定員440人 岐阜北消防署島出張所、岐阜南消防署市橋出張所救急業開始
平成3. 10. 1	岐阜北消防署三輪出張所救急業務開始

年 月 日	記 事
平成 4. 3. 29	岐阜南消防署西分署竣工式（業務開始4月1日市橋出張所及び鶉出張所を統合） 耐火構造2階建延 993.501 m ² 水槽付消防ポンプ車・消防ポンプ車・40m級はしご付消防ポンプ自動車・救急車・ 広報車 所在地・岐阜市江添3丁目56番地の1
平成 4. 4. 1	消防職員9人採用。定員442人（欠員1人）
平成 4. 10. 6	（財）日本損害保険協会から水槽付消防ポンプ車（三菱U-FK417FW改）1台寄贈を 受け、北消防署に配置
平成 5. 2. 1	水槽車10トン（日野U-FN2KLBA改）1台購入、黒野分署に配置
平成 5. 2. 26	高規格救急車（ベンツ）1台購入
平成 5. 3. 28	岐阜北消防署岩野田出張所竣工式（改築） 耐火構造2階建延 541.98 m ² 水槽付消防ポンプ自動車、消防ポンプ自動車、救急車
平成 5. 3. 31	救急救命士業務開始式
平成 5. 4. 1	消防職員13人採用（8人増員）。定員450人 高規格救急車を中消防署に配置、運用開始 岩野田出張所救急業務開始
平成 6. 4. 1	消防職員5人採用。定員450人
平成 6. 11. 19	岐阜信用金庫から、高規格救急車2台（トヨタ・ニッサン）の寄贈を受け、南消防署 と北消防署に配置
平成 7. 3. 25	岐阜中消防署東南分署竣工式（業務開始4月1日） （岐阜中消防署白山出張所及び岐阜南消防署領下出張所を統合） 耐火構造2階建延べ 1034.81 m ² 水槽付消防ポンプ自動車・消防ポンプ自動車・40m級はしご付消防ポンプ自動車・ 救急車・査察車
平成 7. 3. 30	（財）救急振興財団から救急普及啓発広報車（トヨタ・U-HZB56V-ZRMNS）1台寄贈を受 け東南分署に配置
平成 7. 4. 1	消防職員4人採用。定員450人 初の女性消防吏員が誕生
平成 7. 6. 30	緊急消防援助隊発足
平成 7. 10. 6	（株）岐阜冠婚葬祭互助会高砂殿から広報査察車（ダイハツ）1台の寄贈を受け、西分 署に配置
平成 7. 12. 27	水槽車10t（日野KC-FN2KLCA）1台購入、東南分署に配置
平成 8. 1. 12	水槽車10t（日野KC-FN2KLCA）1台購入、西分署に配置
平成 8. 3. 28	支援車（日野KC-FT1JHBA）1台購入、消防本部に配置
平成 8. 4. 1	消防職員3人採用。定員450人

年 月 日	記 事
平成 8. 4. 15	尼崎市と災害時相互応援協定締結
平成 8. 9. 5	神戸市と災害時相互応援協定締結
平成 8. 10. 1	岐阜市消防本部消防職員委員会発足
平成 8. 10. 5	「'96防災トークINぎふ」開催（長良川国際会議場）
平成 8. 10. 24	中核市（11市）と災害時相互応援に関する協定締結
平成 8. 12. 11	藤沢市と災害時相互応援協定締結
平成 9. 1. 17	奈良市と災害時相互応援協定締結
平成 9. 3. 24	東海石油㈱から広報査察車（ダイハツ）1台の寄贈を受け、予防課に配置
平成 9. 4. 1	岐阜市の防災業務の一元化を図るため、市に総務部防災対策課を設置 羽島郡消防事務組合消防本部と人事交流を開始 消防職員4人採用。定員450人 岐阜市消防協力隊の災害時応急活動に関する協定締結
平成 9. 10. 29	(株)十六銀行から防災災害対策車（トヨタ・メガクルーザー）1台の寄贈を受け、中消防署に配置
平成 9. 12. 22	中核市（16市）と災害時相互応援に関する協定締結
平成10. 3. 7	岐阜市消防本部消防庁長官表彰竿頭受賞
平成10. 4. 1	消防職員6人採用。定員450人
平成10. 6. 24	中核市（20市）と災害時相互応援に関する協定締結
平成10. 10. 30	携帯電話等からの119番受信を岐阜地区の代表消防本部として開始（分散受信方式）
平成11. 4. 1	消防職員7人採用。定員450人 消防本部の機構改革により、消防課と救急救助課を消防課に統合
平成11. 11. 30	岐阜ゾンタクラブから救急自動車（トヨタ）1台の寄贈を受け、岩野田出張所に配置
平成12. 2. 2	15m水槽付はしご消防ポンプ自動車（日野KK-GDIJGPA型）1台購入、東分署に配置
平成12. 4. 1	山県消防組合消防本部と人事交流を開始
平成12. 12. 24	岐阜市消防本部・中消防署合同庁舎竣工式
平成13. 1. 15	化学兼用水槽付消防ポンプ車1台購入、中消防署に配置
平成13. 3. 15	消防総合システム完成式
平成13. 4. 1	消防職員8人採用。定員450人
平成13. 7. 27	中核市（27市）と災害時相互応援に関する協定締結
平成13. 12. 17	高規格救急車1台購入、東南分署に配置、運用開始
平成14. 3. 12	40m災害対応特殊はしご付消防自動車（日産FJ552LN改）1台購入、南消防署に配置
平成14. 3. 29	(社)岐阜市弘済会から、指揮車（日産キャラバン）2台の寄贈を受け、南消防署、北消防署に配置
平成14. 4. 1	消防職員9人採用、定員450人
平成14. 12. 3	災害対応特殊水槽付ポンプ車（日野KK-GXIJGDA改）1台購入、南消防署に配置

年 月 日	記 事
平成15. 2. 20	林野火災用特殊消防ポンプ車（三菱 KK-FL63HGX）1台購入、北消防署に配置
平成15. 4. 1	消防職員6人採用（新規採用3人、交通部から職替え3人）、定員450人 市の機構改革により市に都市防災部を設置。室制を導入 消防本部に救急室を増設
平成15. 5. 1	瑞穂市（旧本巣郡穂積町の全域）の消防事務の委託を開始
平成15. 10. 10	高規格救急車1台、西分署に配置、運用開始
平成15. 11. 12	災害対応特殊水槽付消防ポンプ車（三菱 KK-FK61HE 改）1台購入、西分署に配置
平成16. 3. 26	消防用高所監視カメラ完成式
平成16. 4. 1	消防職員13人採用（新規採用8人、交通部から職替え5人）、定員446人
平成16. 5. 10	消防隊による救急活動支援（PA連携）運用開始
平成16. 5. 19	岐阜市娯楽遊技業振興協同組合から高規格救急車（トヨタ）1台の寄贈を受け、黒野分署に配置、運用開始
平成16. 5. 24	アジア原紙（株）から広報車（日産バネット）1台の寄贈を受け、中消防署に配置
平成16. 12. 1	気管挿管救急救命士誕生
平成16. 12. 12	岐阜北消防署三輪出張所竣工式 （岐阜市北東部コミュニティセンター1階に併設） コンクリート造2階建て延べ2766.21㎡の内421.60㎡ 所在地 岐阜市福富迎田6番地1 水槽付消防ポンプ車1台・救急車1台
平成17. 3. 18	災害対応特殊救助工作車（日野 PB-FT8JHFL）1台購入、中消防署に配置
平成17. 3. 27	岐阜中消防署鵜飼分署竣工式 （岐阜中消防署長森出張所及び岐阜北消防署長良出張所を統合） 鉄筋コンクリート造2階建て延べ549.07㎡ 所在地 岐阜市日野西2丁目1番9号 水槽付ポンプ車1台・消防ポンプ車1台・救急車1台
平成17. 4. 1	消防職員20人採用、定員446人 高規格救急車1台、島出張所に配置、運用開始
平成17. 11. 11	災害対応特殊消防ポンプ自動車（日野 PD-XZU378M）1台購入、中消防署に配置
平成18. 1. 1	岐阜市と羽島郡柳津町が合併 合併により職員19人増（羽島郡広域連合消防本部から移籍）、定員465人 各出張所を分署へ昇格 岐阜南消防署柳津分署運用開始 鉄骨造2階建延309.85㎡ 所在地 岐阜市柳津町宮東1丁目1 水槽付消防ポンプ車1台・救急車1台
平成18. 1. 12	携帯電話等からの119番受信を、代表消防本部受信方式から直接受信方式へ移行

年 月 日	記 事
平成18. 3. 28	薬剤投与救急救命士誕生
平成18. 4. 1	消防職員10人採用、定員465人
平成18. 11. 21	災害対応特殊高規格救急車（ニッサンTC-FPWGE50）1台購入、（精華分署配置）
平成19. 2. 21	災害対応特殊救助工作車（日野ADG-FT8JHWL）1台購入、南消防署に配置
平成19. 3. 7	岐阜中消防署穂積分署に救助工作車1台（日野ADG-GX7JGW）購入
平成19. 3. 25	岐阜中消防署精華分署竣工式 （岐阜中消防署木之本出張所及び岐阜中消防署森屋出張所を統合） 鉄筋コンクリート造2階建て延べ587.88㎡ 所在地 岐阜市西荘4丁目6-40 水槽付消防ポンプ車1台・消防ポンプ車1台・高規格救急車1台
平成19. 4. 1	消防職員11人採用、定員465人 岐阜北消防署三輪分署の職員を6名増員し、16名とする 岐阜中消防署穂積分署に救助隊配置 救助隊4隊となる
平成19. 10. 5	東海石油㈱から広報査察車（ダイハツ）1台の寄贈を受け、予防室に配置
平成20. 3. 3	（財）日本宝くじ協会の助成により地震体験車（いすゞ）1台購入 消防室に配置
平成20. 4. 1	消防職員25人採用、定員465人、実員512人（瑞穂市職員40人派遣を受入） 市の機構改革により課制を導入 中消防署救助隊を高度救助隊とし、北消防署救助隊を特別救助隊、南消防署救助隊を救助隊とした。 瑞穂市全域の消防事務受託開始 岐阜中消防署穂積分署を瑞穂消防署に昇格 （本巢消防事務組合消防本部から瑞穂市へ移籍16人、瑞穂市採用24人） 瑞穂消防署運用開始（一部未完成により仮運用、竣工式6月1日） 瑞穂消防署庁舎：鉄筋コンクリート造2階建て 延べ面積2,176㎡ 機材・車庫棟：鉄筋コンクリート造平屋建て 延べ面積162㎡ 訓練棟：鉄筋コンクリート造 主塔5階建て 副塔3階建て 延べ面積187㎡ 所在地 瑞穂市別府2451番地1 指揮車1台・化学兼用水槽付消防ポンプ車1台・消防ポンプ車1台・ 高規格救急車1台・救助工作車1台・30mはしご車1台・水槽車10t1台・ 資機材搬送車1台・査察車2台 瑞穂消防署巢南分署運用開始（旧本巢消防事務組合消防本部南消防署 改修） 鉄筋コンクリート造2階建て延べ516.7㎡ 所在地 瑞穂市森435番地 水槽付消防ポンプ車1台・消防ポンプ車1台・救急車1台
平成20. 11. 14	高規格救急車（トヨタCBF-TRH226S）1台購入、中消防署に配置

年 月 日	記 事
平成20. 1 1. 19	災害対応特殊水槽付消防ポンプ車（日野 BDG-GX1JGD）1台購入、柳津分署に配置
平成21. 1. 14	高規格救急車（トヨタ CBF-TRH226S）1台購入、三輪分署に配置
平成21. 3. 16	携帯電話・IP電話等位置情報通知システム運用開始
平成21. 3. 23	救助工作車（日野 BDG-FT8JHWL）1台購入、北消防署に配置
平成21. 4. 1	消防職員32人採用、定員465人、実員521人（瑞穂市職員48人派遣を受入）
平成21. 5. 27	岐阜南消防署柳津分署竣工式（移転改築） 鉄筋コンクリート造2階建て延べ526.06㎡ 所在地 岐阜市柳津町丸野2丁目170-1
平成21. 9. 1	全署所の消防車15台にAEDを配置
平成21. 10. 20	30m級災害対応特殊はしご付消防ポンプ自動車（日野 BDG-PR1APYF）1台購入、北消防署に配置
平成22. 2. 17	消防総合システム部分改修
平成22. 3. 5	統合型位置情報通知システム運用開始
平成22. 3. 6	市制120周年及び消防音楽隊30周年記念コンサート開催
平成22. 3. 15	高規格救急車（ニッサン CBF-FPWGE50）1台購入、岩野田分署に配置
平成22. 3. 23	高規格救急車（ニッサン CBF-FPWGE50）1台購入、柳津分署に配置
平成22. 4. 1	消防職員15人採用、定員457人、実員520人（瑞穂市職員56人派遣を受入）
平成22. 12. 2	30m級災害対応特殊はしご付消防ポンプ自動車（日野 LDG-PR1APBF）1台購入、瑞穂消防署に配置
平成23. 2. 16	高規格救急車（トヨタ CBF-TRH226S）1台購入、東南分署に配置
平成23. 3. 11	東日本大震災発生に伴い、緊急消防援助隊岐阜県隊として、福島県に職員派遣（22日間 延べ122人）
平成23. 3. 17	水槽車10t（日野 LDG-GN1APBA）1台購入、黒野分署に配置
平成24. 3. 2	高規格救急車（ニッサン CBF-FPWGE50）1台購入、西分署に配置
平成24. 3. 23	災害対応特殊水槽付消防ポンプ車（日野 BDG-GX7JGAA）1台購入、東南分署に配置
平成24. 3. 28	災害対応特殊水槽付消防ポンプ車（日野 BDG-GX7JGAA）1台購入、鵜飼分署に配置
平成24. 4. 1	消防職員13名採用、定員442人、実員511人（瑞穂市69人派遣を受入）
平成24. 5. 8	県隊指揮車（トヨタ CBF-TRH226K）1台、総務省消防庁より貸与（無償使用）、消防課に配置
平成24. 8. 31	燃料補給車（三菱 TKG-FDA20）1台、総務省消防庁より貸与（無償使用）、消防課に配置
平成24. 10. 16	白光石油から査察車（三菱）1台の寄贈を受け、予防課に配置
平成24. 11. 20	化学兼用水槽付消防ポンプ車（日野 SDG-GX7JGAA）1台購入、瑞穂消防署に配置
平成24. 11. 26	災害対応特殊消防ポンプ車（日野 TKG-XZU685M）1台購入、柳津分署に配置
平成24. 12. 7	50m級災害対応特殊はしご付消防ポンプ自動車（日野 QDG-FE1ATBA）1台購入、中消防署に配置

年 月 日	記 事
平成25. 2. 14	高規格救急車（トヨタ CBF-TRH226S）1台購入、南消防署に配置
平成25. 2. 28	人員輸送車（トヨタ SDG-XZB40）1台、総務省消防庁より貸与（無償使用）、消防課に配置
平成25. 3. 25	支援車（いすゞ QKG-CXY77AJ）1台、総務省消防庁より貸与（無償使用）、消防課に配置
平成25. 4. 1	消防職員20名採用、定員438人、実員516人（瑞穂市70人派遣を受入）
平成25. 12. 10	高規格救急車（ニッサン CBF-FPWGE50）2台購入、東分署・黒野分署に配置
平成26. 1. 28	災害対応特殊水槽付消防ポンプ車（日野 SDG-GX7JGAA）1台購入、精華分署に配置
平成26. 3. 7	災害対応特殊消防ポンプ車（日野 TKG-XZU685M）1台購入、三輪分署に配置
平成26. 3. 11	指揮車（トヨタ CBF-TRH266S）1台購入、中消防署に配置
平成26. 4. 1	消防職員21名採用、定員435人、実員515人（瑞穂市70人派遣を受入）
平成26. 9. 27	御嶽山噴火災害に伴い、緊急消防援助隊岐阜県隊として、長野県に職員派遣（4日間延べ19名）
平成26. 12. 2	高規格救急車（トヨタ CBF-TRH226S）1台購入、精華分署に配置
平成26. 12. 8	高規格救急車（トヨタ CBF-TRH226S）1台購入、島分署に配置 整備工作車（日野 TKG-XZU685M）1台購入、消防課に配置
平成26. 12. 10	高規格救急車（トヨタ CBF-TRH226S）1台購入、北消防署に配置
平成27. 2. 25	水槽車10t（日野 QDG-FR1APEA）1台購入、東南分署に配置
平成27. 3. 9	化学兼用水槽付消防ポンプ車（日野 SDG-7JGAA）1台購入、中消防署に配置
平成27. 3. 25	岐阜中消防署東分署車庫竣工 鉄骨造1階建て延べ91.00㎡

消防本部の組織

平成27年4月1日現在

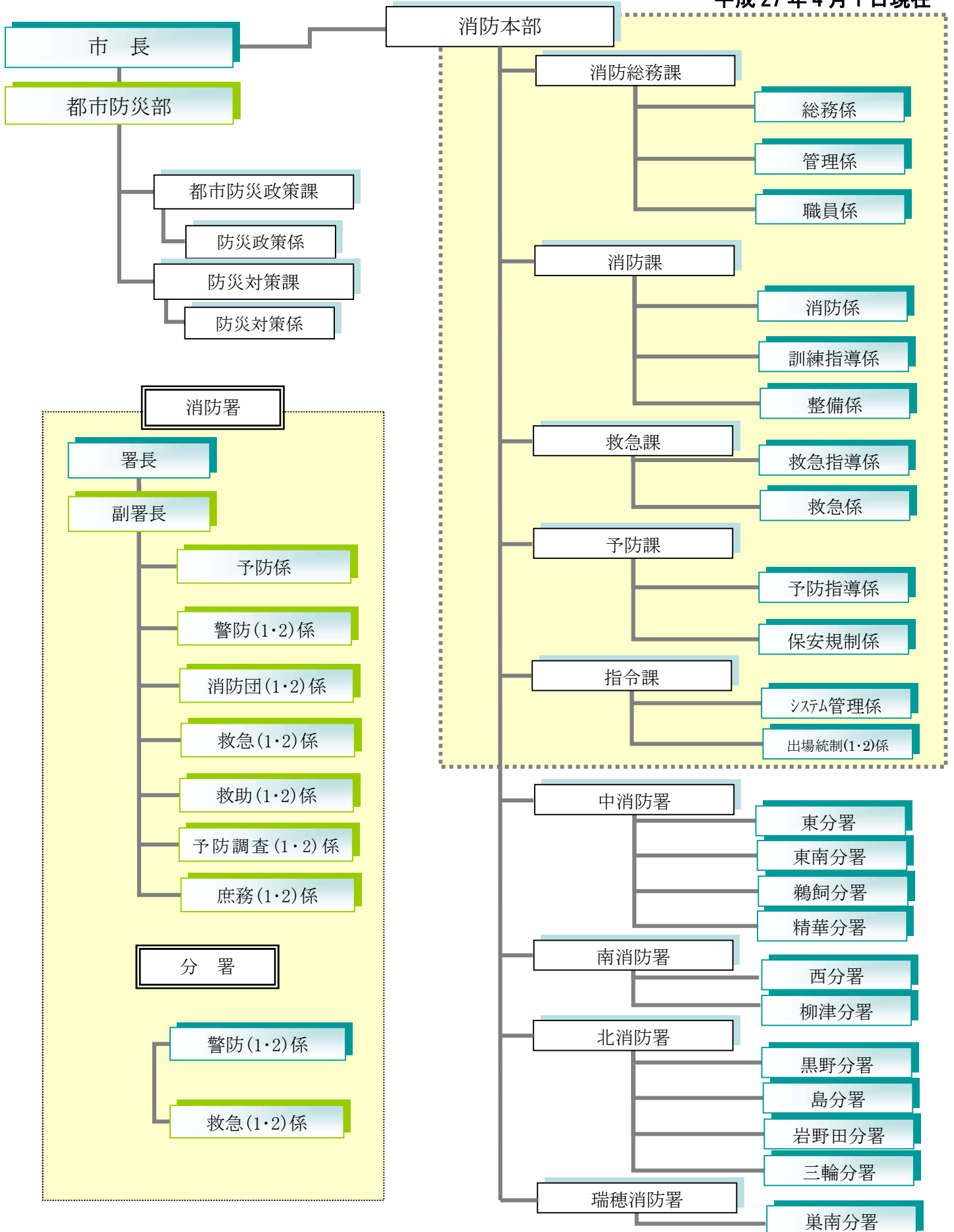

消防本部・消防署所の位置図

岐阜北消防署



3
岐阜北消防署
岐阜市鷺山1769-496
Tel. 058-231-5308 FAX 058-231-5309



14
三輪分署
岐阜市福富迎田6-1
Tel. & FAX 058-229-3942



11
黒野分署
岐阜市今川字神明63番地1
Tel. & FAX 058-239-3942



12
島分署
岐阜市旦島5丁目11-11
Tel. & FAX 058-233-3942



13
岩野田分署
岐阜市岩崎2丁目12-9
Tel. & FAX 058-232-1942



16
消防本部整備工場
岐阜市琴塚2丁目9-7
Tel. & FAX 058-245-5549

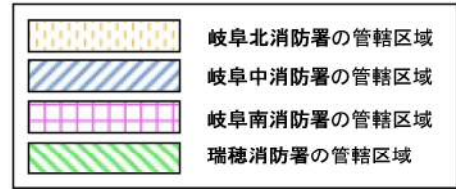

岐阜中消防署



5
東分署
岐阜市芥見南山2丁目4-26
Tel. & FAX 058-241-3942



6
東南分署
岐阜市北一色4丁目10-16
Tel. & FAX 058-247-3942



7
鶯飼分署
岐阜市日野西2丁目1-9
Tel. & FAX 058-245-0911



1
岐阜市消防本部
岐阜中消防署
岐阜市美江寺町2丁目9番地
本部 Tel. 058-262-7161 FAX 058-266-8153
中署 Tel. 058-262-7165 FAX 058-266-8152

瑞穂消防署



4
瑞穂消防署
瑞穂市別府2451番地1
Tel. 058-327-0119 FAX 058-327-0126



15
巢南分署
瑞穂市森435番地
Tel. & FAX 058-328-0119

岐阜南消防署



2
岐阜南消防署
岐阜市西部大野1丁目12番地
Tel. 058-272-2012 FAX 058-272-2128



9
西分署
岐阜市江添3丁目8-18
Tel. & FAX 058-272-3942



10
柳津分署
岐阜市柳津町丸野2丁目170-1
Tel. & FAX 058-388-9119



8
精華分署
岐阜市西荘4丁目6-40
Tel. & FAX 058-253-0119

消 防 庁 舎 の 現 況

平成27年4月1日現在

区分	所在地	建物構造	敷地面積 (㎡)	建物面積 (㎡)	建築年月日
消防本部 中消防署	岐阜市美江寺町 2-9	耐火造	2,515.70	建 1,145.09 延 4,920.11	H12.12.15
防災センター				建 364.98 延 1,156.13	S61.03.29
消防本部 整備工場	岐阜市琴塚 2-9-7	準耐造	971.57	建 566.43 延 757.22	S54.12.27
東分署 消防研修センター	岐阜市芥見南山 2-4-26	耐火造	2,305.00	建 603.99 延 859.26	H1.03.26
東分署車庫		その他		建 91.00 延 91.00	H27.3.25
東南分署	岐阜市北一色 4-10-16	耐火造	2,371.00	建 614.34 延 1,034.81	H07.03.25
鶉飼分署	岐阜市日野西 2-1-9	耐火造	691.16	建 374.25 延 549.07	H17.03.27
精華分署	岐阜市西荘 4-6-40	耐火造	898.57	建 423.70 延 587.88	H19.03.25
南消防署	岐阜市茜部大野 1-12	耐火造	1,900.89	建 335.80 延 596.75	S44.03.29
南消防署車庫		準耐造		建 182.56 延 244.10	H02.01.20
西分署	岐阜市江添 3-8-18	耐火造	1,722.01	建 566.17 延 993.50	H04.03.28
柳津分署	岐阜市柳津町丸野 2-170-1	耐火造	2,628.32	建 386.31 延 526.06	H21.05.27
北消防署	岐阜市鷺山 1769-496	耐火造	2,958.99	建 669.75 延 1,071.75	S51.03.30
黒野分署	岐阜市今川字神明 63-1	準耐造	1,338.34	建 356.33 延 508.86	S57.03.28
島分署	岐阜市旦島 5-11-11	耐火造	544.55	建 279.88 延 518.26	H03.03.31
岩野田分署	岐阜市岩崎 2-12-9	耐火造	757.59	建 303.31 延 541.98	H05.03.23
三輪分署	岐阜市福富迎田 6-1	耐火造	北東部 コミセン併設	建 421.60 延 421.60	H16.12.12
瑞穂消防署	瑞穂市別府 2451-1	耐火造	3,495.96	建 1,501.0 延 2,176.0	H20.05.15
瑞穂消防署 車庫・倉庫		その他		建 180.0 延 162.0	
巢南分署	瑞穂市森 435	耐火造	1,521.31	建 403.5 延 516.7	H03.12.15

消 防 本 部 分 掌 事 務

消 防 総 務 課	消 防 課
<ol style="list-style-type: none"> 1 儀式及び行事に関する事。 2 表彰に関する事。 3 公印に関する事。 4 例規に関する事。 5 文書の收受及び発送に関する事。 6 文書の管理及び指導に関する事。 7 公文書の公開及び個人情報の保護に関する事。 8 消防団事務に関する事。 9 消防相互応援協定等に関する事。 10 職員の配置に関する事。 11 職員の任免、分限及び懲戒に関する事。 12 職員の勤務時間その他勤務条件に関する事。 13 職員の労務、研修及び給与に関する事。 14 職員の被服等貸与品の支給に関する事。 15 職員の福利厚生及び安全管理に関する事。 16 予算及び決算に関する事。 17 財産及び庁舎の管理に関する事。 18 組織に関する事。 19 消防行政の企画及び調査研究に関する事。 20 消防力の整備計画に関する事。 21 事務改善その他業務能率に関する事。 22 消防広報及び広聴に関する事。 23 消防統計に関する事。 24 消防音楽隊に関する事。 25 他課の所掌に属しない事務に関する事。 	<ol style="list-style-type: none"> 1 消防計画に関する事。 2 火災その他の災害の警戒及び防ぎよに関する事。 3 消防訓練の計画立案及び研究に関する事。 4 消防水利及び街頭消火器に関する事。 5 安全運転管理に関する事。 6 消防資機材の管理、整備、改善及び研究に関する事。 7 救助対策、活動及び統計に関する事。 8 消防全般に関する各種訓練の指導に関する事。 9 国際消防救助隊に関する事。 10 その他消防防災に関する事。
	<h3 style="text-align: center; margin: 0;">救 急 課</h3> <ol style="list-style-type: none"> 1 救急業務対策に関する事。 2 医療機関との連絡調整に関する事。 3 メディカルコントロールの推進に関する事。 4 救急隊員の教育・研修に関する事。 5 応急手当の普及啓発に関する事。 6 患者等搬送事業に対する指導及び認定に関する事。 7 救急資機材の管理に関する事。 8 救急統計に関する事。

予 防 課	消 防 署
<ol style="list-style-type: none"> 1 火災予防思想の普及啓発に関する事。 2 消防対象物の立入検査の計画立案及び指導に関する事。 3 防火管理に関する事。 4 火災統計に関する事。 5 女性防火クラブ及び少年消防クラブの育成指導に関する事。 6 建築確認の同意に関する事。 7 消防用設備等の設置指導に関する事。 8 危険物規制に関する事。 9 危険物災害の調査に関する事。 10 火薬類、ガス事業者、高圧ガス及び液化石油ガスに関する事。 	<ol style="list-style-type: none"> 1 公印に関する事。 2 文書の收受、発送及び保存に関する事。 3 研修及び服務に関する事。 4 職員の配置に関する事。 5 福利厚生及び安全衛生に関する事。 6 庁舎及び備品の管理に関する事。 7 消防用施設等の維持管理に関する事。 8 消防機械器具の保守管理及び整備に関する事。 9 火災その他の災害の警戒及び防ぎよに関する事。 10 消防水利の計画に関する事。 11 警防計画に関する事。 12 消防訓練に関する事。 13 消防警備に関する事。 14 火災の報告及び統計に関する事。 15 火災調査に関する事。 16 女性防火クラブ及び少年消防クラブの育成指導に関する事。 17 消防団員の教育訓練に関する事。 18 消防団員の表彰に関する事。 19 火災予防思想の普及啓発に関する事。 20 消防対象物の立入検査及び指導に関する事。 21 消防用設備等の設置指導及び検査に関する事。 22 防火対象物の違反処理に関する事。 23 救急救助活動に関する事。 24 救急救助訓練に関する事。 25 救急救助資機材の維持管理に関する事。 26 救急救助統計に関する事。 27 救急啓発に関する事。
<p style="text-align: center;">指 令 課</p> <ol style="list-style-type: none"> 1 災害通報の受信に関する事。 2 出場指令に関する事。 3 災害等の情報収集に関する事。 4 消防通信に関する事。 5 消防通信施設の管理に関する事。 6 火災警報に関する事。 7 通信及び気象の統計に関する事。 8 気象情報の通報に関する事。 9 救急医療情報の案内に関する事。 10 緊急通報システムの緊急受付に関する事。 	

概要1-7

消防車両一覧表

(消防本部)

平成27年4月1日現在

所属名	車両名	登録番号	メーカー	登録年月日	ポンプ	備考
消防総務課	監察司令車	岐阜 501 み 6541	ニッサン	H27. 2. 26		リース
	ポンプ車	岐阜 800 せ 5262	ヒノ	H24. 11. 1	A2	非常用
	連絡車	岐阜 300 む 9881	マツダ	H16. 6. 30		
消防課	整備工作車	岐阜 800 せ 7558	ヒノ	H26. 12. 8		
	地震体験車	岐阜 800 す 9557	イスゞ	H20. 2. 19		贈
	防災指揮車	岐阜 800 す 5466	ニッサン	H17. 11. 28		
	県隊指揮車	岐阜 800 せ 4726	トヨタ	H24. 5. 8		国の無償使用
	燃料補給車	岐阜 800 せ 5063	ミツゞ	H24. 8. 31		国の無償使用
	支援車	岐阜 800 は 2071	イスゞ	H25. 3. 25		国の無償使用
	人員輸送車	岐阜 800 せ 5607	トヨタ	H25. 2. 28		国の無償使用
救急課	査察車	岐阜 80 あ 1627	ダイゞ	H15. 6. 18		
予防課	査察車	岐阜 880 あ 403	ダイゞ	H19. 9. 20		贈
	査察車	岐阜 880 あ 1169	ダイゞ	H24. 10. 16		贈

(中消防署)

所属名	車両名	登録番号	メーカー	登録年月日	ポンプ	備考
中消防署	指揮車	岐阜 800 せ 6746	トヨタ	H26. 3. 11		
	化学兼用 水槽付ポンプ車	岐阜 800 は 2319	ヒノ	H27. 3. 9	A1	泡5000、1, 5000
	ポンプ車	岐阜 800 す 5375	ヒノ	H17. 11. 11	A2	
	救助工作車	岐阜 800 は 989	ヒノ	H17. 3. 18		Ⅲ型
	はしご車	岐阜 800 は 2034	ヒノ	H24. 12. 7		50m
	高規格救急車	岐阜 800 せ 603	トヨタ	H20. 11. 14		
	水槽付ポンプ車	岐阜 800 さ 1814	三菱	H11. 11. 5	A2	非常用、1, 5000
	高規格救急車	岐阜 800 す 5653	トヨタ	H17. 12. 26		非常用
	査察車	岐阜 800 あ 1511	スズキ	H27. 1. 30		リース
	査察車	岐阜 880 あ 846	ニッサン	H22. 10. 1		リース
	査察車	岐阜 880 あ 1026	ニッサン	H23. 11. 1		リース
	資機材搬送車	岐阜 800 す 9117	ヒノ	H19. 11. 6		
広報車	岐阜 800 す 2279	ニッサン	H16. 5. 7		贈	
東分署	水槽付ポンプ車	岐阜 800 は 1312	ヒノ	H18. 12. 5	A2	1, 5000
	ポンプ車	岐阜 800 す 9028	ヒノ	H19. 10. 16	A2	
	はしご車	岐阜 800 は 84	ヒノ	H12. 2. 2	A2	15m、9000
	高規格救急車	岐阜 800 せ 6479	ニッサン	H25. 12. 10		
東南分署	水槽付ポンプ車	岐阜 800 は 1948	ヒノ	H24. 2. 20	A2	1, 5000
	ポンプ車	岐阜 800 す 5624	ヒノ	H17. 12. 20	A2	
	水槽車	岐阜 800 は 2315	ヒノ	H27. 2. 25		A1 PP水槽
	高規格救急車	岐阜 800 せ 3300	トヨタ	H23. 2. 10		防衛省補助
	高規格救急車	岐阜 800 す 1007	トヨタ	H15. 10. 8		非常用
高規格救急車	岐阜 800 す 2288	トヨタ	H16. 5. 11		非常用	
鵜飼分署	水槽付ポンプ車	岐阜 800 は 1963	ヒノ	H24. 3. 26	A2	1, 5000
	ポンプ車	岐阜 800 す 3858	ヒノ	H17. 2. 25	A2	
	高規格救急車	岐阜 800 す 9120	ニッサン	H19. 11. 7		
精華分署	水槽付ポンプ車	岐阜 800 は 2181	ヒノ	H26. 1. 28	A1	1, 5000
	ポンプ車	岐阜 800 さ 9426	ヒノ	H14. 12. 20	A2	
	高規格救急車	岐阜 800 せ 7538	トヨタ	H26. 12. 2		

(南消防署)

所属名	車両名	登録番号	メーカー	登録年月日	ポンプ	備考
南消防署	指揮車	岐阜 831 す 119	ニッサン	H14. 3. 28		贈
	水槽付ポンプ車	岐阜 800 は 525	ヒノ	H14. 12. 3	A2	1, 500ℓ
	ポンプ車	岐阜 800 す 1153	ヒノ	H15. 10. 30	A2	
	救助工作車	岐阜 800 は 1338	ヒノ	H19. 2. 13		Ⅲ型
	はしご車	岐阜 800 は 375	ニッサン	H14. 3. 12		31m
	高規格救急車	岐阜 800 せ 5552	トヨタ	H25. 2. 14		
	連絡車	岐阜 400 す 3881	トヨタ	H12. 10. 17		贈
	査察車	岐阜 880 あ 1512	スズキ	H27. 1. 30		リース
	査察車	岐阜 880 あ 155	三菱	H17. 12. 9		
	人員輸送車	岐阜 800 す 787	三菱	H15. 8. 29		
西分署	水槽付ポンプ車	岐阜 800 す 1235	三菱	H15. 11. 12	A2	1, 500ℓ
	ポンプ車	岐阜 800 す 1152	ヒノ	H15. 10. 30	A2	
	水槽車	岐阜 88 ひ 1762	ヒノ	H8. 1. 12		10, 000ℓ
	高規格救急車	岐阜 800 せ 4469	ニッサン	H24. 2. 23		
柳津分署	水槽付ポンプ車	岐阜 800 は 1602	ヒノ	H20. 11. 19	A2	1, 500ℓ
	ポンプ車	岐阜 800 せ 5337	ヒノ	H24. 11. 26	A2	
	高規格救急車	岐阜 800 せ 2358	ニッサン	H22. 3. 15		

(北消防署)

所属名	車両名	登録番号	メーカー	登録年月日	ポンプ	備考
北消防署	指揮車	岐阜 831 さ 119	ニッサン	H14. 3. 28		贈
	水槽付ポンプ車	岐阜 800 は 1528	ヒノ	H20. 3. 24	A2	1, 500ℓ
	ポンプ車	岐阜 800 す 1155	イスゞ	H15. 10. 30	A2	
	ポンプ車	岐阜 800 は 562	ミツゞシ	H15. 2. 20	A2	山林火災用
	救助工作車	岐阜 800 は 1654	ヒノ	H21. 3. 23		Ⅱ型
	はしご車	岐阜 800 は 1699	ヒノ	H21. 10. 14		30m
	高規格救急車	岐阜 800 せ 7568	トヨタ	H26. 12. 10		
	連絡車	岐阜 400 す 7087	マツゞ	H13. 2. 20		
	査察車	岐阜 880 あ 111	ミツゞシ	H17. 9. 9		
	査察車	岐阜 880 あ 1227	ミツゞシ	H25. 3. 1		リース
	資機材搬送車	岐阜 800 さ 6384	イスゞ	H13. 7. 31		
黒野分署	水槽付ポンプ車	岐阜 800 さ 7208	ヒノ	H13. 12. 7	A2	1, 500ℓ
	ポンプ車	岐阜 800 さ 9591	イスゞ	H15. 1. 30	A2	
	水槽車	岐阜 800 は 1862	ヒノ	H23. 3. 16		10, 000ℓ
	高規格救急車	岐阜 800 せ 6480	ニッサン	H25. 12. 10		
島分署	水槽付ポンプ車	岐阜 800 は 1444	ヒノ	H19. 10. 11	A2	1, 500ℓ
	ポンプ車	岐阜 800 さ 9425	イスゞ	H14. 12. 20	A2	
	高規格救急車	岐阜 800 せ 7565	トヨタ	H26. 12. 8		
岩野田分署	水槽付ポンプ車	岐阜 800 す 1477	ヒノ	H15. 12. 17	A2	1, 500ℓ
	ポンプ車	岐阜 800 す 5764	ヒノ	H18. 1. 20	A2	
	高規格救急車	岐阜 800 せ 2311	ニッサン	H22. 3. 5		
三輪分署	水槽付ポンプ車	岐阜 800 さ 9415	ヒノ	H14. 12. 19	A2	1, 500ℓ
	ポンプ車	岐阜 800 せ 6732	ヒノ	H26. 3. 7	A1	
	高規格救急車	岐阜 800 せ 799	トヨタ	H21. 1. 14		

(瑞穂消防署)

所属名	車両名	登録番号	メーカー	登録年月日	ポンプ	備考
瑞穂消防署	指揮車	岐阜 800 す 9664	ニッサン	H20. 3. 13		
	化学兼用 水槽付ポンプ車	岐阜 800 は 2031	ヒノ	H24. 11. 20	A1	泡5000、1,5000
	ポンプ車	岐阜 800 す 7572	ヒノ	H18. 11. 30	A2	
	救助工作車	岐阜 800 は 1361	ヒノ	H19. 3. 7		Ⅲ型
	はしご車	岐阜 800 は 1828	ヒノ	H22. 12. 2		30m
	水槽車	岐阜 831 や 119	ヒノ	H20. 3. 21		10,000ℓ
	高規格救急車	岐阜 800 す 9539	トヨタ	H20. 2. 19		
	査察車	岐阜 880 あ 845	ニッサン	H22. 10. 1		リース
	連絡車	岐阜 400 に 2138	ニッサン	H22. 9. 1		リース
	資機材搬送車	岐阜 800 す 9710	三菱	H20. 3. 24		
巢南分署	水槽付ポンプ車	岐阜 800 さ 5180	ヒノ	H13. 2. 9	A2	1,500ℓ
	ポンプ車	岐阜 800 す 9323	ヒノ	H19. 12. 26	A2	
	高規格救急車	岐阜 800 す 9544	トヨタ	H20. 2. 19		

消防緊急通信指令施設概要

装置の名称	装置の機能
指令装置	消防専用電話又は専用電話からの災害受付、署所への指令、関係機関への電話連絡、出場車両との無線交信等の機能を持つ操作台、署所端末装置、自動録音装置、車両表示盤等で構成される装置
無線統制台	消防救急デジタル無線の全てを収容し、無線を統制する操作卓
地図検索装置	統合型位置情報通知装置及び指令装置と連動し、災害地点の地図、水利情報、建物の属性情報等を表示する装置
自動出動指定装置	指令装置、地図検索装置、統合型位置情報通知装置、車両動態管理装置等と連動し、災害種別に最適な直近の車両を自動編成するとともに、災害事案の管理を行う装置
経路探索装置	自動出動指定装置で、直近の車両を自動編成する際に、災害地点と車両までの距離を実際の最短走行経路（幅員が3メートル以上の道路）で探索する装置
統合型位置情報通知装置	携帯電話事業者及びIP電話事業者（インターネットプロトコルを用いて音声伝送を行うことにより電話の役務を提供する事業者をいう。）が設置する位置情報通知サーバ及び日本電信電話株式会社加入電話部門が設置する新発信地表示センタで、それぞれ受け付けた緊急通報の位置情報等を、IP-VPN事業者（インターネットプロトコルによるパケットを伝送交換するネットワークを用いて仮想閉域網を設定し、それを用いて電気通信役務を提供する事業者をいう。）による位置情報ネットワーク網を通して受信する装置
指令伝送装置	指令課の指令伝送送信装置及び署所の指令伝送受信装置で構成され、指令時に、署所に対して指令書を送信する装置
署所端末装置	署所に設置し、指令台からの音声による指令の受信及び消防自動車等の動態状況を入力する、指令回線の端末装置
車両動態管理装置	車両に積載されたコンピュータ端末装置（以下「車載端末装置」という。）と通信することにより、車両の位置及び運行状況を管理できる装置

装置の名称	装置の機能
車載端末装置	車載コンピュータ、携帯電話等で構成され、車両の位置情報及び運行状況を車両動態管理装置に送出するとともに、指令内容の受信及び地図等の表示ができる装置
大型表示装置	50インチDLPプロジェクター6面で構成され、指令台操作画面、消防用高所監視施設の映像、医療機関情報等を表示する装置
衛星携帯電話	主に、災害時の利用を目的とした人工衛星利用の携帯電話
気象観測装置	風向、風速、気温、気圧、雨量及び湿度を気象センサーにより検知し、自動記録するとともに表示盤に表示する装置
音声合成装置	自動出動指定装置と連動し、事前に登録されている音声を利用し指令内容の読み上げ等を行う音源装置
災害情報自動案内装置	加入電話による市民からの災害等の問合せに対して自動的に応答し、災害情報等の案内を行う装置
消防用高所監視施設	N T T ドコモ東海岐阜ビルに高感度、高倍率のカメラを設置し、半径 10 km の範囲の映像を消防本部で受信する。119 番火災受付時に連動し災害現場の状況を消防本部・中消防署合同庁舎と市役所へ配信しモニターに表示する。

通信施設系統図

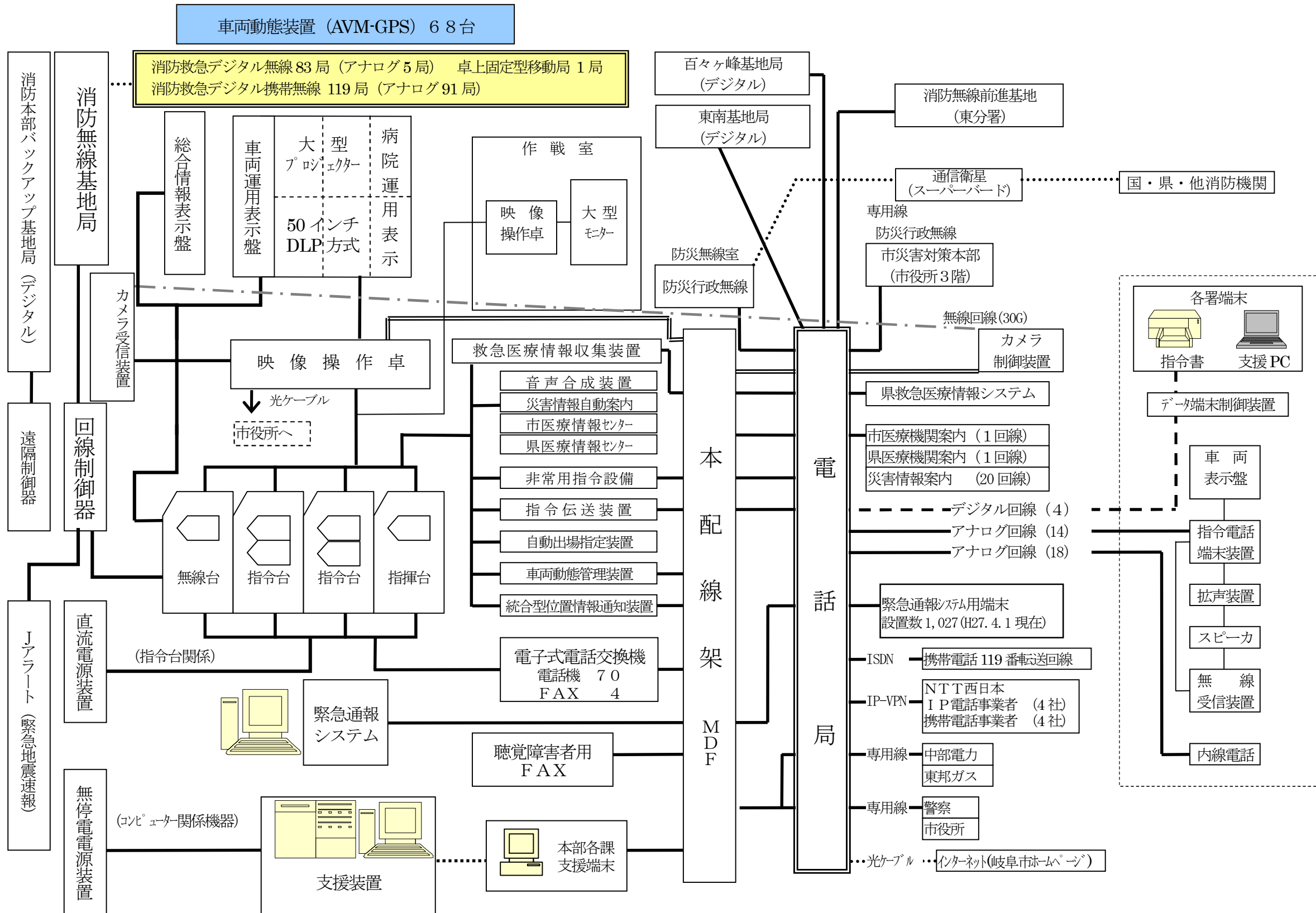

概要1-10

年度別主要事業

区分		平成24年度	平成25年度	平成26年度
常備	機動力整備	梯子車 1台 化学消防ポンプ自動車 1台 消防ポンプ自動車 1台 高規格救急車 1台	指揮車 1台 水槽付消防ポンプ自動車 1台 消防ポンプ自動車 1台 高規格救急車 2台	水槽車 1台 化学消防ポンプ自動車 1台 高規格救急車 3台 整備工作車 1台
	消防防災	街頭消火器 664本 化学防護服 2式	街頭消火器 664本 化学防護服 2式	街頭消火器 693本 救命ボート 5艘
	救急対策		救命処置訓練人形 4式 自動体外式除細動器トレーナー 8式	救命処置訓練人形 3式 自動体外式除細動器トレーナー 8式
備	水利整備	耐震性貯水槽 2基 防火水槽 40 m ³ 2基 可搬式小型動力ポンプ 19式	耐震性貯水槽 2基 防火水槽 40 m ³ 3基	耐震性貯水槽 4基 防火水槽 40 m ³ 3基
	施設整備	緊急地震速報連動業務委託	非常用電源設備設置工事	南消防署基本設計・造成設計
非常備	機動力整備	全自動小型動力ポンプ付消防車 3台 消防ポンプ自動車 2台 小型動力ポンプ付積載車 1台	全自動小型動力ポンプ付消防車 3台 小型動力ポンプ付積載車 1台	小型動力ポンプ付積載車 3台
	施設整備	岐阜市南消防団鶉分団本部建設	岐阜市中消防団木之本分団本部建設 岐阜市北消防団三輪分団本部建設 岐阜市北消防団三輪分団器具庫建設	岐阜市北消防団合渡分団本部建設 岐阜市南消防団日置江分団本部建設 岐阜市北消防団西郷分団器具庫建設

概要 1-11

岐阜市消防音楽隊

岐阜市消防音楽隊は、演奏活動を通じ広く市民と接することにより、消防の認識を深め火災予防の推進に努めることを目的として、昭和55年6月に結成し、消防の諸行事、式典を始め市主催行事等に出演をしています。

1 編 成 (平成27年4月1日現在)

隊長	楽長	副隊長	副楽長	隊員	合計
1人	1人	3人	3人	28人	36人

2 活動状況 (平成26年度)

区分	消防関係 行事・式典	式典等	イベント演奏 ・ミニコンサート	パレード 演奏	合計
演奏回数	4回	7回	3回	2回	15回



岐阜市消防音楽隊 30 周年記念コンサート
浜松市消防音楽隊、富山市消防音楽隊、各務原市消防音楽隊との合同演奏

応 援 協 定 等

市町村の消防責任は、原則として当該市町村の区域内です。しかし、災害は市町村の境界付近や高速道路などで発生したり、いくつもの市町村にわたって発生したり、あるいは、一市町村の区域内にとどまる災害でも大規模なものや特殊な態様のものが発生したりします。

そのため消防力を相互に補完し合い、災害の拡大防止、被害の軽減を図る必要があります。

また、関係機関とも密接な連携体制を整備していかなければなりません。

1 消防相互応援協定

消防組織法（昭和22年法律第226号）第39条の規定に基づき、本市では下記のとおり隣接する市町村・消防機関と消防相互応援協定を締結しています。この協定により、本市境界付近に発生した災害に対し消防隊、救急隊を派遣しています。

締結年月日	締 結 市 町 村
S 4 3 . 3 . 2 2	各務原市、関市、羽島市、笠松町、高富町、北方町、穂積町（S 4 7 . 4 . 1 消防事務受託）、各務原市消防本部、羽島市消防本部
S 4 3 . 5 . 1	柳津町、岐南町
S 4 4 . 2 . 2 7	羽島郡消防事務組合消防本部
S 4 4 . 1 2 . 1	本巣町
S 4 5 . 8 . 6	伊自良村
S 4 5 . 1 1 . 1	本巣消防事務組合消防本部
S 4 7 . 1 0 . 1 6	大垣消防組合消防本部
S 4 9 . 2 . 1	中濃消防組合消防本部
S 4 9 . 3 . 2 2	武芸川町
S 5 6 . 7 . 1 0	山県消防組合消防本部
S 5 6 . 7 . 2 0	墨俣町
H 3 . 6 . 1 0	糸貫町
H 1 5 . 4 . 2 2	山県市
H 1 5 . 8 . 2 0	本巣消防事務組合消防本部
H 1 7 . 1 2 . 2 6	羽島郡広域連合消防本部、羽島市
H 2 0 . 3 . 2 8	大垣消防組合消防本部、本巣消防事務組合消防本部、揖斐郡消防組合消防本部

2 岐阜県内の高速道路における消防相互応援協定（昭和62年5月1日締結）

消防組織法の規定に基づき、東海北陸自動車道において発生した災害に対し、消防業務を円滑迅速に遂行するため、県内の4市1町2消防組合が消防に係る相互応援について協定しています。

3 岐阜県広域消防相互応援協定（平成3年3月11日締結）

消防組織法の規定に基づき、県内において大規模災害等が発生した場合、広域的な消防力の応援により災害の被害を最小限にするため県内の市町村、消防の一部事務組合及び消防を含む一部事務組合と消防相互応援協定を締結しています。

4 救急業務相互協定（昭和38年10月1日締結）

災害発生時、救急救助活動を円滑に処理するため、日本赤十字社岐阜県支部と協定を締結し、救急救助活動体制の連携を密にしています。

5 航空事故に伴う災害発生時の連絡調整に関する協定（昭和54年3月27日締結）

本市内で発生した自衛隊航空機による航空事故及び同事故に伴う災害が発生した場合、事故現場周辺住民の被災者及び事故航空機搭乗者の救出、救急医療並びに消火等の諸活動を的確、迅速に実施するための連絡調整体制を整備しています。

6 ガス爆発等防止対策に関する覚書（昭和55年9月5日締結）

ガス漏れ事故が発生した場合、関係機関が相互に協力してガス爆発事故等を未然に防止し、その被害を最小限におさえるため、下記機関と覚書を締結しています。その中で予防対策、連絡体制、出場体制、現場本部の設置及び初動時における各機関の行動等の申し合わせをし、消防活動体制の連携を密にしています。

岐阜中・南・北警察署、東邦ガス株式会社、岐阜県プロパンガス協会岐阜支部、中部電力株式会社岐阜営業所

7 鉄道災害時における安全対策に関する覚書（平成16年11月11日締結）

鉄道災害が発生した場合において、消防活動中の二次災害を防止し、安全管理体制の確保と公共交通機関の早期運転再開を図るため、岐阜県消防長会(会長 岐阜市消防長)と下記の鉄道事業者との間に、相互連絡・協力体制を定めた覚書を締結しています。

東海旅客鉄道株式会社・日本貨物鉄道株式会社東海支社・名古屋鉄道株式会社・近畿日本鉄道株式会社ほか岐阜県内で運行している鉄道の事業者

1. [消防団の沿革](#)
2. [消防団の組織](#)
3. [消防団の配置図](#)



岐阜市消防出初式

概要2-1

消 防 団 の 沿 革

年 月 日	記 事
昭和22. 4. 30	消防団令公布される。
昭和22. 10. 7	警防団を解散、同時に消防団として発足し、定員2,020人に減員
昭和23. 11. 3	岐阜消防団を解散、各校下の分団を昇格し消防団とする。20団、2,020人。住来の常備消防補助員は常備を補佐する特別消防隊となる。
昭和24. 8. 1	岩野田村合併、21消防団となる。
昭和25. 4. 1	消防団の精鋭化を図り、定員1,300人に減員
昭和25. 8. 1	黒野、方県、茜部、鶉、西郷、七郷、市橋の7か村及び12月に岩村が合併、29消防団となり、定員1,935人
昭和27. 5. 13	第1回岐阜県消防操法大会、金公園にて開催
昭和28. 4. 1	消防団の機械化と精鋭化を図り、定員1,613人に減員
昭和30. 2. 11	鏡島、厚見村合併、31消防団となり、定員1,713人
昭和32. 4. 29	第6回岐阜県消防操法大会、県営グラウンドにて開催
昭和33. 4. 1	日置江、芥見村合併、33消防団となり、定員1,808人
昭和34. 4. 1	合渡村合併、34消防団となり、定員1,848人
昭和34. 8. 1	再度消防団の精鋭化を図り、定員1,245人に減員
昭和35. 4. 29	第9回岐阜県消防操法大会、県営グラウンドにて開催
昭和36. 4. 1	三輪村合併、35消防団となり、定員1,354人
昭和38. 4. 1	網代村合併、36消防団となり、定員1,399人
昭和41. 4. 1	消防団員定員1,359人
昭和42. 4. 1	常備を補佐していた特別消防隊が特設消防団と格付けされ37消防団となり、定員1,350人
昭和44. 1. 1	消防団員定員1,100人
昭和49. 4. 1	消防団消防機械の所有権を移転
昭和50. 4. 4	厚見消防団本部竣工式（鉄骨造2階建延68.5㎡）
昭和50. 4. 12	七郷消防団本部竣工式（鉄骨造2階建延63.0㎡）
昭和50. 12. 4	合渡消防団本部竣工式（鉄骨造平屋建延63.0㎡）
昭和50. 12. 23	三輪消防団本部竣工式（鉄骨造2階建延72.0㎡）
昭和51. 3. 20	三里消防団本部竣工式（1,592㎡の内88㎡）
昭和51. 12. 12	岩、西郷消防団本部竣工式（鉄骨木造併用平屋建63.0㎡）
昭和51. 12. 19	長森南消防団本部竣工式（鉄骨木造併用平屋建63.0㎡）
昭和51. 12. 25	長良消防団本部竣工式（北消防署長良出張所に併設）
昭和52. 4. 1	消防団員100人増員。定員1,200人
昭和52. 12. 18	日置江消防団本部竣工式（鉄骨造2階建延64.0㎡）
昭和53. 3. 19	日野消防団本部竣工式（鉄骨造2階建延64.0㎡）
昭和53. 4. 1	消防団員100人増員。定員1,300人
昭和53. 4. 16	常磐消防団本部竣工式（鉄骨造2階建延64.80㎡）
昭和53. 12. 3	木田消防団本部竣工式（鉄骨木造併用平屋建延63.0㎡）
昭和53. 12. 24	本郷消防団本部竣工式（鉄骨造一部2階建延64.80㎡）
昭和54. 7. 11	消防団長会議において、3消防団制として昭和55年4月1日より発足決議同市長に上申

年 月 日	記 事
昭和55. 2. 24	徹明消防団本部竣工式（鉄骨木造併用平屋建 63.0 m ² ）
昭和55. 3. 9	鷺山消防団本部竣工式（鉄骨造 2 階建延 63.0 m ² ）
昭和55. 4. 1	消防組織の改革。岐阜市中消防団、岐阜市南消防団、岐阜市北消防団の 3 団制発足。従来の 37 消防団はそれぞれ分団となる。
昭和55. 4. 9	岐阜市消防団統合記念式典
昭和55. 6. 8	北消防団則武分団本部竣工式（耐火構造 3 階建 1,944 m ² の内 72.0 m ² ）
昭和56. 3. 21	中消防団長森北分団本部竣工式（鉄骨木造併用 2 階建延 70.15 m ² ）
昭和56. 3. 29	北消防団方県分団本部竣工式（鉄骨木造併用 2 階建延 74.25 m ² ）
昭和56. 12. 20	北消防団島分団本部竣工式（鉄骨木造併用 2 階建延 72.81 m ² ）
昭和57. 3. 28	北消防団黒野分団本部竣工式（鉄骨造 2 階建延 64.0 m ² ）
昭和57. 10. 28	則松、成瀬和保氏から小型動力ポンプ（シバウラTF-35 型）1 台寄贈を受ける。
昭和57. 12. 27	北消防団網代分団本部竣工式（鉄骨造 2 階建延 76.05 m ² ）
昭和58. 2. 6	中消防団金華分団本部竣工式（鉄骨造平屋建延 75.89 m ² ）
昭和58. 11. 1	第 4 回岐阜県消防ラッパ競練会、県サッカー場にて開催
昭和58. 11. 1	第 29 回岐阜県消防大会、岐阜市民会館にて開催
昭和58. 12. 25	中消防団鏡島分団本部竣工式（鉄骨造 2 階建延 74.25 m ² ）
昭和59. 10. 2	平光重一氏から小型動力ポンプ積載車（トヨタ L-RH24 カイ型）4 台寄贈を受け芥見、七郷、方県、日置江分団に各 1 台貸与
昭和61. 3. 31	岐阜市特設分団解散
昭和61. 4. 1	中消防団華陽分団が発足
昭和61. 4. 1	消防団員 10 人増員。定員 1,310 人
昭和61. 12. 21	中消防団華陽分団本部竣工式（鉄骨造平屋建延 63.00 m ² ）
昭和62. 9. 24	岐阜市消防団活性化対策検討委員会発足
平成 元. 10. 8	中、南、北消防団岐阜県知事表彰旗受章検閲を受ける。
平成 元. 12. 24	南消防団加納分団本部竣工式（鉄骨造 2 階建延 150.88 m ² ）
平成 2. 1. 6	岐阜市消防出初式で初めて梯子乗りを披露する。
平成 2. 5. 3	岐阜市消防団統合 10 周年記念式典（岐阜市民会館）
平成 3. 3. 20	岐阜市消防団活性化対策検討委員会解散
平成 3. 4. 1	消防団員 120 人減員。定員 1,190 人
平成 4. 3. 29	南消防団市橋分団本部竣工式（鉄骨造 2 階建延 121.50 m ² ）
平成 4. 4. 1	北消防団藍川分団が発足、38 分団となる。
平成 4. 4. 1	消防団員 10 人増員。定員 1,200 人
平成 4. 8. 9	第 41 回岐阜県消防操法大会、一日市場県有地にて開催
平成 5. 2. 27	北消防団藍川分団本部竣工式（鉄骨造 2 階建延 156.916 m ² ）
平成 5. 3. 28	北消防団方県分団本部竣工式（鉄骨造 2 階建延 126.00 m ² ）
平成 6. 3. 6	北消防団岩野田分団本部竣工式（鉄骨造 2 階建延 114.66 m ² ）
平成 6. 6. 1	岐阜市消防団行政改革検討委員会発足
平成 6. 11. 6	北消防団日本消防協会表彰旗受章候補に係る検閲を受ける。
平成 7. 2. 10	北消防団日本消防協会表彰旗受章
平成 7. 11. 3	岐阜市消防団行政改革検討委員会解散
平成 7. 11. 5	南消防団日本消防協会表彰旗受章候補に係る検閲を受ける。
平成 8. 2. 9	南消防団日本消防協会表彰旗受章

年 月 日	記 事
平成 8. 1 1. 1 7	中消防団日本消防協会表彰旗受章候補に係る検閲を受ける。
平成 9. 2. 1 4	中消防団日本消防協会表彰旗受章
平成 9. 1 1. 2 8	全自動小型動力ポンプ付消防自動車 日置江、西郷、常磐分団に各 1 台貸与
平成 10. 3. 7	北消防団消防庁長官表彰竿頭授受章
平成 10. 3. 8	中消防団日野分団本部竣工式（鉄骨造 2 階建延 121 m ² ）
平成 10. 1 1. 1 3	全自動小型動力ポンプ付消防自動車 白山、茜部、京町分団に各 1 台貸与
平成 11. 3. 5	南消防団消防庁長官表彰竿頭授受章
平成 11. 1 1. 1 1	全自動小型動力ポンプ付消防自動車 日野、木田、鷺山分団に各 1 台貸与
平成 12. 3. 8	中消防団消防庁長官表彰竿頭授受章
平成 12. 9. 2 9	全自動小型動力ポンプ付消防自動車 厚見、岩野田、黒野分団に各 1 台貸与
平成 13. 5. 1	岐阜市消防団検討委員会発足
平成 13. 9. 1 8	岐阜市消防団検討委員会解散
平成 13. 1 1. 2 6	全自動小型動力ポンプ付消防自動車 芥見、鶉、島分団に各 1 台貸与
平成 14. 4. 1 0	南消防団茜部分団本部竣工式（耐火造 1 階建延 82 m ² ）
平成 14. 6. 1	岐阜市消防団検討委員会発足
平成 14. 9. 2 6	全自動小型動力ポンプ付消防自動車 明德分団に 1 台貸与
平成 14. 1 2. 1 3	消防ポンプ自動車 網代、三輪分団に各 1 台貸与
平成 15. 1. 2 3	岐阜市消防団検討委員会解散
平成 15. 5. 1	岐阜市消防団検討委員会発足
平成 15. 1 0. 1 0	全自動小型動力ポンプ付消防自動車 長森北、鏡島、三里分団に各 1 台貸与
平成 15. 1 0. 3 1	岐阜市消防団検討委員会解散
平成 16. 3. 2 7	中消防団京町分団本部竣工式（鉄骨造 2 階建延 125 m ² ）
平成 16. 9. 1 7	全自動小型動力ポンプ付消防自動車 合渡分団に貸与
平成 16. 9. 3 0	消防ポンプ自動車 方県分団に貸与
平成 16. 1 2. 2 4	北消防団三輪分団本部 旧三輪出張所へ移転
平成 17. 3. 4	南消防団消防庁長官表彰 表彰旗受章
平成 17. 3. 2 7	北消防団長良分団本部 常備併設から単独設置へ
平成 17. 9. 2 6	小型動力ポンプ付積載車 三輪分団に貸与
平成 17. 1 1. 1 4	全自動小型動力ポンプ付消防自動車 金華、加納分団に各 1 台貸与
平成 18. 1. 1	柳津町との合併により、岐阜市柳津消防団が発足、4 消防団定員 1, 250 人となる。
平成 18. 4. 1	柳津消防団が岐阜市南消防団柳津分団へ変更、3 消防団、39 分団、定員 1, 251 人となる。
平成 18. 4. 1	岐阜市消防団検討委員会発足
平成 18. 9. 1 5	小型動力ポンプ付積載車 島分団に貸与
平成 18. 1 0. 1 1	全自動小型動力ポンプ付消防自動車 華陽、市橋分団に各 1 台貸与
平成 19. 2. 2 4	中消防団明德分団本部竣工式（鉄骨造 2 階建延 127 m ² ）
平成 19. 9. 2 6	全自動小型動力ポンプ付消防自動車 本郷、梅林分団に各 1 台貸与
平成 19. 9. 2 6	岐阜市消防団検討委員会解散
平成 19. 1 0. 2 4	小型動力ポンプ付積載車 方県分団に貸与
平成 20. 3. 2	中消防団岩分団本部竣工式（鉄骨造 2 階建延 130 m ² ）
平成 20. 1 0. 1	小型動力ポンプ付積載車 網代、合渡、黒野、方県分団に各 1 台貸与
平成 21. 3. 2 9	中消防団芥見分団本部竣工式（鉄骨造 2 階建延 146 m ² ）
平成 21. 5. 2 0	岐阜市消防団検討委員会発足

年 月 日	記 事
平成21. 11. 30	小型動力ポンプ付積載車 岩、常磐、岩野田、方県分団に各1台貸与
平成22. 2. 10	中、南、北消防団日本消防協会竿頭授受章
平成22. 3. 28	中消防団本荘分団本部竣工式（鉄骨造2階建延126㎡）
平成22. 10. 18	小型動力ポンプ付積載車 長森南分団に2台貸与
平成22. 10. 23	中消防団梅林分団本部竣工式（鉄骨造2階建延139㎡）
平成22. 11. 8	消防ポンプ自動車 日置江分団に1台貸与
平成23. 2. 2	岐阜市消防団検討委員会解散
平成23. 3. 3	北消防団消防庁長官表彰 表彰旗受章
平成23. 6. 2	岐阜市消防団検討委員会発足
平成23. 12. 10	中消防団白山分団本部竣工式（鉄骨造2階建延120.14㎡）
平成24. 2. 7	岐阜市消防団検討委員会解散
平成24. 3. 8	中消防団消防庁長官表彰 表彰旗受章
平成24. 3. 16	全自動小型動力ポンプ付消防自動車 木之本、徹明分団に各1台貸与
平成24. 3. 21	全自動小型動力ポンプ付消防自動車 長良分団に1台貸与
平成24. 11. 7	消防ポンプ自動車（CD-1）中、北団本部に各1台貸与
平成24. 11. 29	小型動力ポンプ付積載車 南団本部に貸与
平成24. 12. 8	南消防団鶉分団本部竣工式（鉄骨造2階建延126.70㎡）
平成24. 12. 14	全自動小型動力ポンプ付消防自動車 本荘、七郷、藍川分団に各1台貸与
平成25. 2. 26	南消防団日本消防協会会長表彰 表彰旗受章
平成25. 12. 6	小型動力ポンプ付積載車 三輪分団に貸与
平成25. 12. 21	中消防団木之本分団本部竣工（鉄骨造2階建延140.25㎡）
平成25. 12. 21	北消防団三輪分団本部竣工（鉄骨造2階建延161.05㎡）
平成26. 2. 28	北消防団日本消防協会会長表彰 表彰旗受章
平成26. 3. 7	全自動小型動力ポンプ付消防自動車 岩、長森南、則武分団に各1台貸与
平成26. 5. 1	岐阜市消防団検討委員会発足
平成26. 10. 27	岐阜市消防団検討委員会解散
平成26. 12. 11	小型動力ポンプ付積載車 芥見、柳津、長良分団に各1台貸与
平成26. 12. 21	南消防団日置江分団本部竣工（鉄骨造2階建延137.31㎡）
平成26. 12. 21	北消防団合渡分団本部竣工（鉄骨造2階建延140.00㎡）

岐阜市消防団の組織

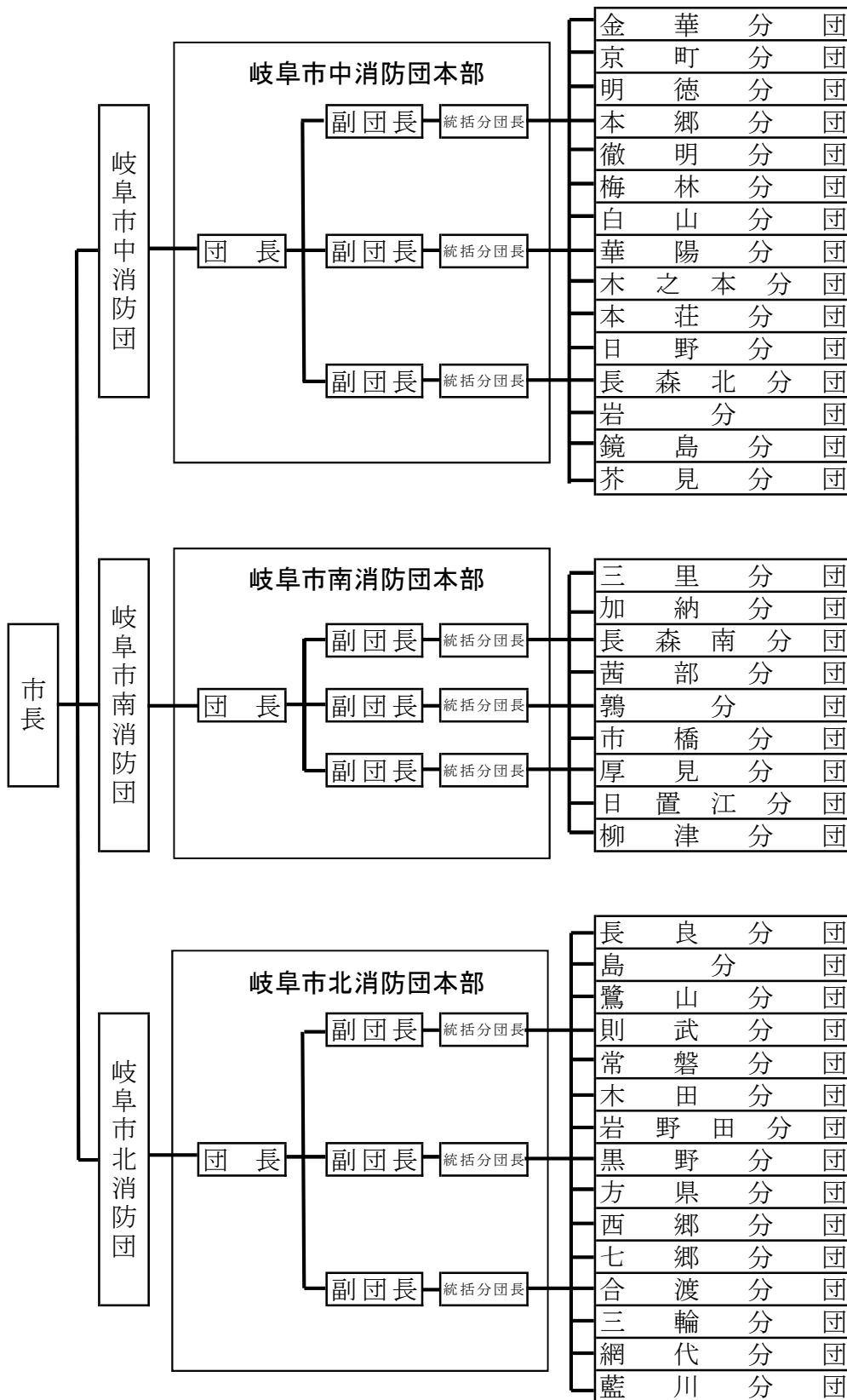

岐阜市消防団の配置図

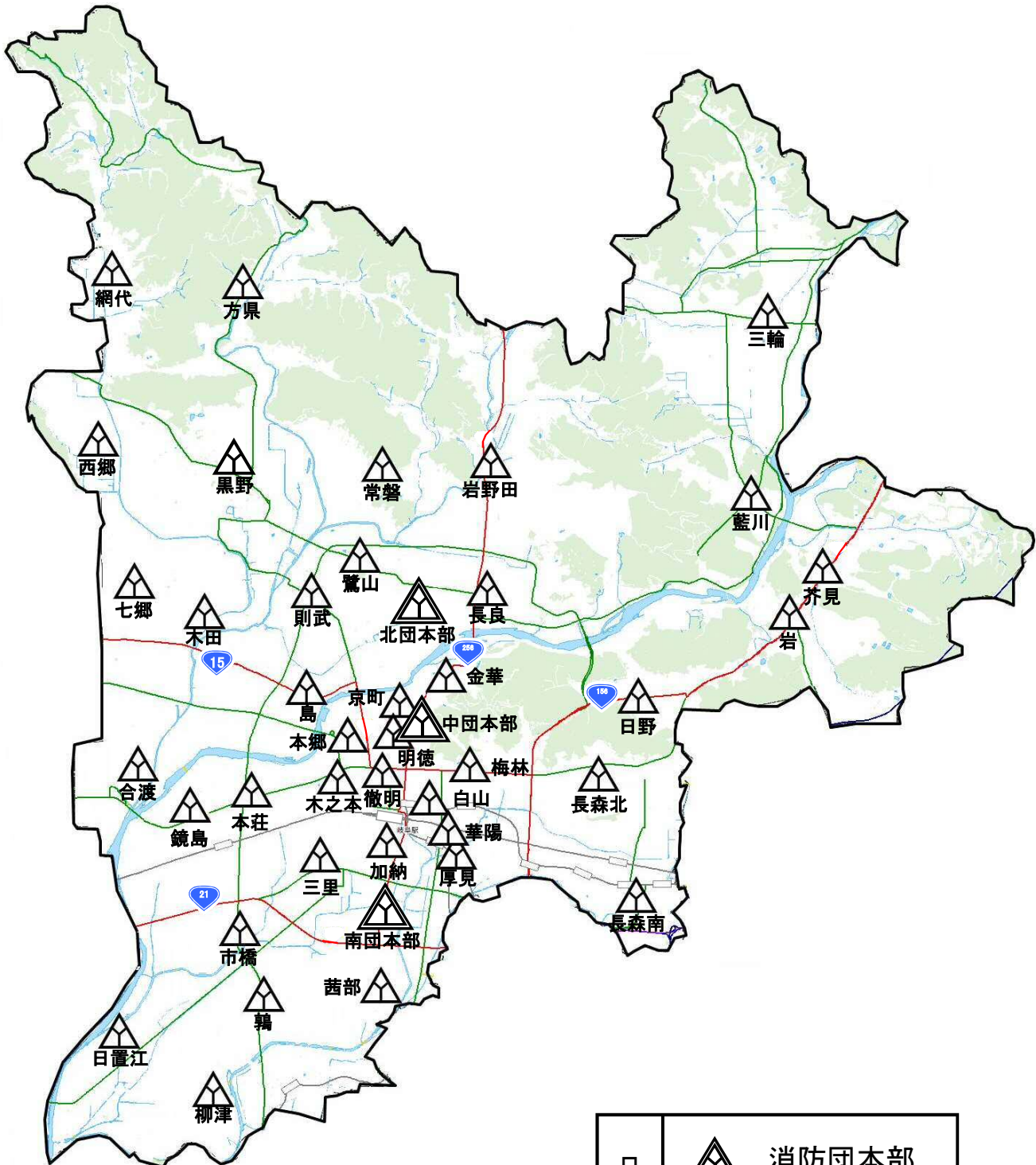

凡	 消防団本部
例	 消防分団本部



テロ災害対応訓練

1. [主要災害の記録](#)
2. [火災の概況](#)
3. [主な建物火災](#)
4. [救急の概況](#)
5. [救助の概況](#)
6. [主な救助活動状況](#)

主要災害の記録

凡 例					
⊕	...	地 震	⊕	...	台 風
⊖	...	水 害	⊖	...	危険物

(濃尾両国通史・県災害史志等抜すい)

年 月 日	記 事
貞享 3. 3. 18 (1686)	昼9ツ過 今泉村 紺屋五郎右衛門宅から出火。岐阜町42町1,450軒・今村町4町212軒・古屋敷6町222軒・明屋敷村6町211軒・計1,921軒焼失・死者2人・土蔵400余のうち40残る。
元禄 9. 2. 2 (1696)	美濃加納天神町から出火。136軒焼失。
元禄11. 7. 5 (1698)	岐阜矢島町(小熊村 弥兵衛の地子)彦兵衛宅から出火。22町803軒焼失。崩家11軒・土蔵2棟破壊。
元禄13. 11. 14 (1700)	7ツ時 美濃加納本町5丁目横町から出火。93軒焼失。
元禄15. 8. 6 (1702)	4ツ時 美濃加納八幡町北側中程から出火。41軒焼失。
宝永 2. 11. 1 (1705)	美濃加納八幡町南側から出火。22軒焼失。
正徳 5. 12. 12 (1715)	7ツ半時 美濃加納八幡町横町甚七宅から出火。93軒焼失。
享保 4. 1. 27 (1719)	7ツ時 美濃加納本町8丁目中程 佐次衛宅から出火。93軒焼失。
享保 5. 11. 1 (1720)	7ツ時 美濃加納荒町北側 勘三郎宅から出火。56軒焼失。
享保 6. 4. (1721)	岐阜加納領の内60軒焼失。
寛保 3. 4. 6 (1743)	未の上刻 今泉村七軒町から出火。43町1,513軒焼失・土蔵70棟・崩家14軒・死者1人。
宝暦 6. 11. 9 (1756)	7ツ時 美濃加納荒町西側 金蔵宅から出火。46軒焼失。
明和 5. 7. 2 (1768)	申の刻 御代官支配 古屋敷の内5町内及び法運寺が全焼。岐阜町之延焼11町内全焼。2町内半焼(374軒焼失・3軒半焼・崩屋4軒・土蔵72棟焼失・死者34人・重傷6人)

年 月 日	記 事
明和 9. 9. 24 (1772)	7ツ時 加納清水町立町庄右衛門宅から出火。22 軒焼失。崩屋1軒。
安永 4. 1. 25 (1775)	夜5ツ時 美濃加納本町6丁目八郎兵衛宅から出火。29 軒・裏屋1棟焼失・崩屋6軒。
安永 6. 4. 24 (1777)	申の中核頃 下茶屋町与三右衛門・長五郎両家の境へ落雷出火。申の下核頃鎮火。77 軒焼失 内破壊4軒。
安永 7. 2. 24 (1778)	8ツ半始 美濃加納北広江町吉平宅から出火。76 軒焼失。
寛政 7. 1. 17 (1795)	加納七軒町30 軒焼失。
明治 6. 11. 10 (1873)	午後11時頃 中竹屋町高橋方から出火。翌日午前8時鎮火。当日は西の強風45戸焼失。
明治15. 3. 27 (1892)	午前2時頃 下竹屋町から出火。室町に延焼 午前5時頃鎮火。20 戸焼失。
明治24. 10. 28 (1891)	㊟午前6時37分 本巢郡根尾村を震源地として大地震発生。岐阜・愛知両県の被害甚大。 福井・石川・三重・滋賀・長野の諸県にも相当の被害あり、火災発生は同日午前6時45分。 翌29日午後2時鎮火。焼損2,225戸・全壊942戸・半壊2,994戸・死者245人・傷者1,260 人。(岐阜市史)
明治36. 6. 9 (1903)	午前9時 金華山御料林から出火。午後12時鎮火。
明治39. 1. 13 (1906)	午後6時30分 岐阜県病院出火。同病院を全焼。
大正14. 2. 5 (1925)	午前2時30分 柳ヶ瀬3丁目 江戸ッ子モスリン店 中村友七方から出火。 同日午前6時30分鎮火。15戸焼失・損害額30万円。原因 電熱からモスリンに着火。
大正15. 6. 26 (1926)	午前5時30分 柳ヶ瀬金華劇場から出火。午前9時30分鎮火。 全焼31戸・半焼4戸・焼失坪数238坪・損害額約30万円。
昭和 4. 7. 29 (1929)	午後1時5分 吉野町6丁目 岐阜木材会社から出火。同日午後4時30分鎮火。 全焼34棟・半焼7棟・焼失坪数2,226坪・損害額50万円。原因 モーターの過熱。
昭和13. 11. 25 (1938)	午前5時30分 宇佐海草 日本毛糸紡績KK第2工場から出火。午前7時30分鎮火。 焼失工場(平家建)15棟2,880坪・損害額100万円。原因 乾燥機の過熱。
昭和20. 7. 9 (1945)	午後11時40分頃から翌10日午前2時頃まで、続いて12日午後10時8分頃から11時6分 頃まで焼夷弾の空爆を受け、戦災区域は市街地の約80%にあたる約170万坪(5.6平方キロ メートル)、焼失家屋は全戸数の約52%にあたる20,426戸、り災者は全人口の約44%にあ たる86,577人におよび、死者863人、負傷者520人をだすにいたった。(岐阜市史通史編現 代)
昭和24. 4. 19 (1949)	午前3時15分 日の出町1丁目 満映映画劇場、小劇場から出火(火元不明) 同日午前6時20分鎮火。焼失2映画館及び商店6戸・8棟457坪・損害額10,628万円。 なお同日午前1時 日の出町2丁目岐阜劇場から出火。午前6時20分鎮火。焼失映画館1 棟370坪・損害額2,000万円。原因 双方不明。

年 月 日	記 事
昭和29. 4. 22 (1954)	㊤午後1時53分 長良南町136 株式会社油茂商店から出火。同日午後4時30分鎮火。 全焼3棟・部分焼1棟・焼失坪数59.25坪・損害額約310万円。原因ガソリンに引火。
昭和33. 5. 30 (1958)	午後9時43分 入舟町1丁目 製材業 松尾木材工業KKから出火。午後10時40分鎮火。 焼失31棟1,114坪・負傷者7人・損害額3,920万円。原因 不明。
昭和34. 9. 26 (1959)	㊤伊勢湾台風 岐阜県西部を通過し、岐阜市全域で被害発生。 死者13人・負傷者34人・全壊家屋401世帯・半壊家屋946世帯・流失家屋5世帯・床上浸水1,369世帯・床下浸水3,065世帯・非住家被害708戸・り災世帯5,781世帯。
昭和35. 3. 17 (1960)	午前0時30分 弥生町 キャバレーKKカサブランカから出火。午前4時鎮火。 焼失3棟257坪・死者1人・負傷者10人・損害額2,300万円。原因 たばこ。
8. 13	㊤台風11、12号 全壊家屋23世帯・半壊家屋333世帯・流失家屋12世帯・床上浸水2,053世帯・床下浸水3,996世帯・り災世帯6,867世帯。
昭和36. 6. 27 (1961)	㊤梅雨前線豪雨 死者2人・負傷者2人・全壊家屋5世帯・半壊家屋26世帯・床上浸水4,374世帯・床下浸水19,721世帯・り災世帯24,126世帯。
9. 17	㊤第2室戸台風 死者2人・全壊家屋25世帯・半壊家屋204世帯・床上浸水318世帯・床下浸水2,793世帯・り災世帯3,340世帯。
昭和43. 10. 16 (1968)	午前5時13分 真砂町5丁目10 岐阜建設木材株式会社から出火。午前6時32分鎮火。 全焼4棟・半焼3棟・部分焼6棟・焼失面積1,188㎡・損害額6,511万円。原因 たばこ(推定)。
昭和45. 2. 25 (1970)	午前3時50分 日の出町2丁目18 大衆酒場日本泉から出火。午前5時50分鎮火。 全焼2棟・半焼1棟・部分焼4棟・焼失面積1,177㎡損害額4,567万円・負傷者2人。原因 都市ガスコンロ。
昭和46. 12. 21 (1971)	国鉄岐阜駅構内の高山線で列車事故。227人が負傷した。
昭和47. 3. 13 (1972)	午後1時13分 長良平瀬3,305番地 平瀬山共有林から出火。 28ha焼失・損害額5,850千円・負傷者2人・午後7時15分鎮火。原因 たき火(推定)。
4. 29	午前3時25分 日ノ出町1丁目23 柴田観光興業株式会社 小劇場から出火。 午前4時41分鎮火。全焼1棟・部分焼4棟・焼失面積1,295㎡・損害額67,040千円・負傷者1人。原因不明。
4. 30	午後1時35分 吉野町1丁目4番地 鈴木為興業株式会社から出火。午後2時37分鎮火。 全焼21棟・部分焼31棟・焼失面積4,709㎡・損害額180,416千円・負傷者25人。原因 作業火の火の粉。
昭和48. 7. 7 (1973)	午後3時35分 柳ヶ瀬5丁目18番地 キャバレームーランルージュから出火。 午後5時15分鎮火。全焼11棟・半焼5棟・部分焼31棟・焼失面積4,400㎡・損害額185,000千円・負傷者8人。原因 子供の火あそび。
12. 22	午前10時40分 城東通り1丁目25番地 永大産業株式会社岐阜営業所から出火。 午後12時7分鎮火。全焼6棟・半焼1棟・部分焼3棟・焼失面積1,300㎡・損害額82,808千円・死者1人・負傷者2人。原因たき火の不始末。

年 月 日	記 事
昭和49. 2. 10 (1974)	午前10時32分 柳ヶ瀬3丁目5番地 丸庄靴店から出火。午前11時26分鎮火。 全焼3棟・半焼1棟・部分焼6棟・焼失面積890㎡・損害額82,283千円・負傷者5人。 原因 刃型開閉器の金属の接触部が過熱。
7. 25	㊤集中豪雨 負傷者2人・半壊家屋1世帯・床上浸水738世帯・床下浸水5,344世帯・り災世帯6,083世帯・り災者23,122人。
昭和51. 9. 12 (1976)	㊤豪雨、台風17号 死者5人・負傷者7人・全壊家屋6世帯・半壊家屋14世帯・床上浸水11,363世帯・床下浸水30,079世帯。り災者146,009人。
昭和52. 4. 4 (1977)	午後8時17分 高森町1丁目10番地(株)日本フードセンターから出火。午後9時14分鎮火。 全焼1棟・部分焼2棟・焼失面積420㎡・損害額18,024千円・負傷者1人。原因 不明。
昭和55. 10. 11 (1980)	午前2時18分 清本町10丁目10番地 市川芳頭方から出火。5時13分鎮火。 全焼1棟・部分焼4棟・焼失面積504㎡・損害額85,573千円。
昭和57. 5. 30 (1982)	午前2時00分 鞆屋町11番地 株式会社主婦の店から出火。午前4時31分鎮火。 全焼1棟・部分焼2棟・焼失面積658㎡・損害額30,370千円。
昭和60. 4. 1 (1985)	午後6時30分 山県北野1402の1 笠井製材所から出火。午後10時44分鎮火。 全焼2棟・半焼1棟・部分焼1棟・焼損面積854㎡・損害額36,369千円。原因 たばこ。
昭和62. 3. 28 (1987)	午後9時15分 栗野東2丁目 倉庫から出火。29日午前4時07分鎮火。 全焼1棟・半焼1棟・焼損面積1,040㎡・損害額59,862千円。
4. 5	午後3時20分 三田洞字日向平208-2 私有林から出火。午後11時12分鎮火。 1,638a焼失・損害額4,914千円。
昭和63. 2. 22 (1988)	午前7時18分 問屋町4丁目21 作業場から出火。午前9時04分鎮火。 全焼1棟・半焼2棟・部分焼2棟・焼損面積503㎡・損害額152,269千円。
平成元. 3. 12 (1989)	午後11時46分 住ノ江町2丁目11車庫から出火。13日午前1時40分鎮火。 全焼3棟・半焼1棟・部分焼7棟・焼損面積596㎡・損害額35,740千円。
10. 29	午後4時00分、折立812番地作業場から出火。午後4時55分鎮火。 全焼1棟・部分焼2棟・焼損面積428㎡・損害額16,607千円。
平成2. 9. 19 (1990)	㊤台風19号 床上浸水11世帯・床下浸水135世帯・一部破損1世帯。り災人員464人・死者1人。
平成3. 3. 6 (1991)	午前1時頃 日の出町2丁目17-1から出火。午後4時30分鎮火。 全焼2棟・半焼9棟・部分焼9棟・焼損面積1,229㎡・損害額203,512千円。
11. 25	午後6時40分、柳ヶ瀬通1丁目5番地喫茶グランディールから出火。午後8時36分鎮火。 半焼2棟・部分焼4棟・焼損面積321㎡・損害額12,419千円。
平成4. 8. 12 (1992)	㊤集中豪雨 床上浸水16世帯・床下浸水707世帯・一部破損40世帯。り災人員2,458人。
平成6. 9. 29 (1994)	㊤台風26号 床下浸水5世帯・断水900戸。
平成9. 7. 28 (1997)	㊤集中豪雨 床上浸水12世帯・床下浸水153世帯。り災人員412人。

年 月 日	記 事
平成 9. 8. 6 (1997)	午後 2 時 30 分 本荘中ノ町 4 丁目 31 番地長良フェルト有限会社工場から出火。 午後 3 時 59 分鎮火 全焼 1 棟・焼損面積 1,250 m ² ・損害額 46,178 千円。
平成 10. 1. 6 (1998)	午後 6 時 01 分 野一色 4 丁目 17 番 1 号 (学校法人) 富田学園体育館から出火。 午後 7 時 46 分鎮火 全焼 1 棟・焼損面積 1,990 m ² ・損害額 77,724 千円。
9. 22	㊤台風 7 号 負傷者 13 人・半壊 6 世帯・一部損傷 159 世帯
10. 17	㊤台風 10 号 一部損壊 3 世帯・床上浸水 1 世帯・床下浸水・147 世帯。
12. 27	午前 1 時 02 分 東栄町 2 丁目 4 番地 共同住宅から出火。午前 3 時 04 分鎮火。 全焼 1 棟 部分焼 12 棟・焼損面積 1,086 m ² ・損害額 12,289 千円
平成 11. 9. 15 (1999)	㊤台風 16 号 床上浸水 11 世帯・床下浸水 37 世帯。長良川陸閘閉鎖に伴う避難勧告 430 世帯(1,360 人)
平成 12. 9. 11 (2000)	㊤集中豪雨 床上浸水 3 世帯・床下浸水 68 世帯。長良川陸閘閉鎖に伴う避難勧告 430 世帯(1,300 人)
平成 13. 4. 23 (2001)	午前 11 時 41 分 長良字六本松 3151 百々ヶ峰山林から出火。 4 月 24 日 午前 0 時 45 分鎮火 焼損面積 5ha・損害額 279 千円。
平成 14. 4. 5 (2002)	午後 1 時 10 分 芥見 7 丁目地内の山林から出火。 4 月 6 日 午後 4 時 15 分鎮火 全焼 3 棟、焼損床面積 464 m ² ・焼損面積 (森林等) 250ha・損害額 248,269 千円。
平成 15. 6. 11 (2003)	午後 9 時 27 分 長良福光 2675-28 長良川球場スタンド内で異臭。集団災害事故発生。集団災害第 1 出場。6 月 12 日 午前 0 時 20 分傷病者搬送完了。搬送人員 31 人。
平成 16. 10. 20 (2004)	㊤台風 23 号 床上浸水 80 世帯・床下浸水 47 世帯。避難者 1012 人 (自主避難者 81 人・避難勧告、避難指示による避難者 931 人)。溝口童子地内で 1 人、福富迎田地内で 25 人を消防・警察のボートで救助。
平成 18. 12. 7 (2006)	午前 2 時 8 分 長良 648 番地 岐阜グランドホテルから出火。午前 2 時 56 分鎮火。 避難者 224 人、負傷者 3 人。
平成 20. 1. 23 (2008)	午後 2 時 6 分 橋本町 2 丁目 8 番地 濃飛ニッセイビルから出火。午後 2 時 32 分鎮火。 避難者 300 人、負傷者 1 人。
平成 20. 2. 21	午前 9 時 5 分 瑞穂市生津外宮東町 1 丁目地内 路線バスと大型トレーラーの衝突事故。 死者 1 人、負傷者 13 人。
平成 20. 5. 30	午後 12 時 25 分 金町 8 丁目 20 番地 第一グランパレホテル 化学物質漏洩事故(硫化水素漏洩事故) 発生。 死者 1 人、負傷者 12 人。
平成 20. 8. 28	㊤集中豪雨 芥見、日野、天池、領下、高田地内ほか 被害半壊 3 世帯・一部半壊 1 世帯・床上浸水 35 世帯・床下浸水 103 世帯。自主避難者 14 世帯。
平成 20. 9. 30	午前 7 時 21 分 住吉町 36 番地 むつみ料理店から出火。午前 9 時 47 分鎮火。 死者 1 名、全焼 2 棟・半焼 1 棟・部分焼 1 棟、焼損面積 522 m ² 、損害額 22,697 千円
平成 21. 2. 8 (2009)	午前 4 時 49 分 鶴田町 1 丁目 7 番地 千鶴荘から出火。午前 6 時 39 分鎮火。 死者 1 名、負傷者 6 名。
平成 22. 7. 15	㊤集中豪雨 柳生、鷺山地内ほか 床上浸水 15 世帯・床下浸水 42 世帯。
平成 22. 12. 6	午前 7 時 10 分 茜部神清寺地内 木造一般建物から出火。午前 7 時 20 分鎮火。死者 1 名。

(2010)				
平成23.	1.	9	午前7時20分	金町2丁目地内 店舗から出火。午前11時51分鎮火。損害額14,505千円
(2011)				
平成24.	8.	3	午後7時55分	室津町2丁目地内 木造一般建物から出火。午後9時11分鎮火。死者2名。
平成24.	12.	6	午後2時00分	茶屋新田字東堤外7番地1 岐阜代用燃料株式会社敷地内(木屑、干草)から出火。12月8日午後0時33分鎮火。
(2012)				
平成25.	3.	21	午後7時52分	坂井町1丁目地内 木造一般建物から出火。午後8時48分鎮火。死者1名。
平成25.	9.	4	㊤集中豪雨	高田、岩崎、茜部、鶉、柳津町地内ほか 一部損壊3棟・床上浸水20棟・床下浸水119棟。自主避難者8世帯10名。
平成25.	10.	19	午前1時25分	花沢町1丁目地内 木造一般建物から出火。午前3時40分鎮火。負傷者1名。全焼1棟、半焼1棟、部分焼1棟。
(2013)				
平成26.	4.	19	午後0時55分	祈年町6丁目地内 木造共同住宅から出火。午後3時30分鎮火。負傷者2名。全焼1棟、部分焼5棟。
平成26.	8.	17	㊤集中豪雨	高田、芥見、三輪南、岩、日野地内 床上浸水3棟・床下浸水14棟 自主避難者9世帯21人。
平成26.	8.	26	午前1時44分	東中島3丁目地内 木造一般建物から出火。午前3時20分鎮火。死者1名。全焼1棟。
平成26.	10.	30	午後11時21分	加野4丁目地内 木造一般住宅から出火。午前0時36分鎮火。死者3名。全焼1棟、部分焼3棟。
(2014)				

概要3-2

火災の概況(平成26年)

□総出火件数は167件、前年比46件の減少、建物火災は全火災の約55.1%

平成26年の岐阜市消防本部管内における総出火件数は167件であり、前年の213件に比べると、46件の減少となっています。

火災種別ごとの件数は、建物火災92件(9件減)、林野火災2件(3件減)、車両火災6件(8件減)、その他の火災67件(26件減)となっています。

建物火災のうち、住宅火災(一般住宅、共同住宅、併用住宅を含む火災)は、62件で約67.4%を占めおり、前年の57件より5件増加しています。

なお、岐阜市の総出火件数は147件で前年より34件減少、受託している瑞穂市は20件で12件の減少となっています。

□火災による死者は8人で2人増加、負傷者は31人で7人増加

火災による死者8人で、前年より2人増加しました。

また、負傷者は31人で、前年より7人の増加となりました。

住宅火災による死者(放火自殺者等を除く。)は6人となっています。このうち65歳以上の高齢者は4人で約7割を占めています。

□出火原因の第1位は、「たばこ」、続いて「たき火」、「こんろ」

全火災167件を出火原因別にみると、「たばこ」が33件(19.8%)で最も多く、以下「たき火」の25件(15.0%)、「こんろ」の21件(12.6%)、「放火・放火の疑い」の20件(12.0%)となっています。

これらを前年と比較すると、「たばこ」は5件減少、「たき火」は11件減少、「こんろ」は2件減少、「放火・放火の疑い」は16件減少となっています。

□火災による損害額が約172,39万円、一日あたり約47万円の財産が焼失

損害額は172,39万円で、前年の8,197万円に比べ9,042万円の増加となっており、火災一件あたりの損害額は約103万円、一日あたり約47万円の財産が失われたこととなります。

このうち建物火災の損害額は16,367万円で、前年7,342万円に比べ9,025万円の増加となっています。

また、建物の焼損床面積は2,493㎡で、前年の2,160㎡に比べ333㎡増加し、建物火災一件あたりの焼損床面積は約27.1㎡となっています。

概要3-3

主な建物火災(平成26年)

出火日時		発生場所(町丁名)	火元用途	原因	気象状況				焼損床面積 (㎡)
月日	時分				天気	風向	風速 (m/s)	湿度 (%)	
4/19	12:55	岐阜市祈年町6丁目	複合用途 (非特定)	不明	晴	西南西	8	33	144
4/30	9:39	岐阜市茶屋新田	併用住宅	こんろ	雨	北東	3	94	158
5/20	3:28	岐阜市宇佐東町	住宅	たばこ	晴	無風	0	77	147
8/26	1:44	岐阜市東中島3丁目	住宅	不明	晴	北東	1	97	168
10/22	19:58	岐阜市古市場	住宅	放火の疑い	曇	北西	2	98	163
10/30	23:21	岐阜市加野4丁目	住宅	不明	晴	北北東	2	85	323
12/31	13:44	岐阜市鷺山	住宅	その他	晴	南東	1	42	230

資料: 予防課

概要 3－4

救急の概況（平成26年）

□救急出場件数は過去最高の20,242件、前年に比べ224件増加

平成26年中の救急出場件数は、過去最多の20,242件を記録し、前年に比べて224件の増加となり、搬送人員は19,019人で359人増加している。

一日平均の出場件数は、55.5件で26分に1件の割合で救急車が出場し、岐阜市民（瑞穂市民含む）の25人に1人が救急車を利用したことになる。

事故種別ごとにみた救急出場件数の状況は、急病12,269件、一般負傷3,061件、交通事故2,428件の順となっており、特に急病は全出場件数の60.6%を占めている。

急病による搬送人員のうち高齢者（65歳以上）の占める割合は、60.6%と高くなっている。

□応急処置拡大について

救急隊員が救命処置した心肺停止傷病者474人のうち、脈拍と呼吸が回復し1ヶ月生存した傷病者は25人、そのうち社会復帰した傷病者は11人となっている。

主な救命処置別では、除細動を38人に実施し22人の心拍が再開、6人が社会復帰した。気管内チューブによる気道確保（ビデオ硬性挿管用喉頭鏡を用いた気管挿管含む）は16人に実施し8人の心拍が再開した。

また、薬剤投与（アドレナリン投与）は27人に実施し15人の心拍が再開した。

□救急救命士の養成について

救急救命活動を行なう救急救命士は新たに4人を養成し延べ75人となった。

また、気管内チューブによる気道確保可能な救急救命士は5人養成し延べ48人、ビデオ硬性挿管用喉頭鏡を用いた気管挿管可能な救急救命士は3人養成し延べ6人、薬剤投与が可能な救急救命士については6人養成し延べ67人となっている。

□救急隊員の教育・訓練の実施について

救急救命士を含む救急隊員の全国的な交流と知識・技術の資質向上を図るために、第22回全国救急隊員シンポジウム、第17回日本救急医学会中部地方会等の各種学会、岐阜県消防長会主催の救急最前線研修、第12回岐阜県救急隊員技術発表会に参加した。

また、消防本部としては、第9回岐阜市救急技術検証会、特別研修『エボラ出血熱の対応等について』、第2回多数傷病者対応訓練を実施した。

さらに、メディカルコントロール体制の充実を図るため、市内4箇所の医療機関に救急隊を派遣しワークステーション方式による病院研修を実施している。

□応急手当の普及啓発活動について

救急車が現場に到着するまでの間に、バイスタンダー（救急現場に居合わせた人）による応急手当が適切に実施されれば、大きな救命効果が得られることから市民、各種事業所及び各種団体を対象に広く救命講習を開催している。

また、平成25年6月から試行実施していた、毎週金曜の夜間（19時～20時30分）に救命講習を行う「夜間救命講習」を、平成26年4月から本格施行した。

さらに新たな取り組みとして、公立中学校と希望する私立中学校の生徒約5,000人を対象に、「命の教育」として短時間救命講習を実施した。

一方、救急需要の増加に伴い、救急車が現場に到着する時間が遅延傾向になり、真に緊急を要する傷病者への対応が遅れ、救命に影響することが危惧されることから、救命講習などで救急車の適正利用について啓発している。

□救急業務の推進について

救急活動の効率的な遂行を図るため、学識経験者、公募による市民代表者、岐阜市医師会及び医療機関の医師で構成する岐阜市救急業務対策協議会を開催した。

□救急業務体験研修について

救急医療の重要性を認識し、救急業務の理解を深めた人材の育成を図ることを目的に、岐阜大学医学部及び2医療機関と協定を締結し、医学生及び研修医を対象とした救急業務体験研修を実施している。

また、平成22年からは岐阜市民病院救急診療部看護師による救急車同乗を中心とした研修も実施している。

このように、医療関係者を研修生として受入れることで、消防機関と医療機関の連携が今まで以上に強化され、救急医療の一層の充実が図られている。

救助の概況(平成 26 年)

1 岐阜市消防本部の救助体制

中・南・北・瑞穂消防署各 2 隊 1 2 名、合計 8 隊 4 8 名の救助隊員を配置し、多種多様な救助事故に対応する資機材を積載した救助工作車 4 台を配備し、人命の保護を最優先とした救助活動を実施しています。

2 救助出場概要

□ 救助出場件数は 1 1 件増加し、救助人員も 1 0 人増加

岐阜市及び受託の瑞穂市（平成 2 0 年 4 月 1 日受託）における救助出場件数は 3 2 6 件（1 日当たり 0.89 件）で、前年より 1 1 件増加、救助人員は 1 3 8 人と前年より 1 0 人増加しています。

□ 事故種別出場状況について

①交通事故	9 8 件	救助人員 6 3 人	(5 件減少、 8 人減少)
②火災	7 9 件	救助人員 1 1 人	(2 件減少、 3 人減少)
③建物等による事故	※ 3 8 件	救助人員 2 6 人	(2 2 件増加、 1 4 人増加)
④山岳事故	2 2 件	救助人員 1 8 人	(5 件増加、 5 人増加)
⑤水難事故	7 件	救助人員 3 人	(1 件減少、 2 人減少)

※昨年まで救急補助を「その他の事故」として扱っていたが、事故種別の取扱い変更に伴い、「建物等による事故」として扱うこととなったため大幅に増加しています。（3 8 件の内 1 7 件該当）

□ 山岳事故における山別の出場件数について

①金華山	1 7 件（防災ヘリによる救助 3 件）
②百々ヶ峰	2 件
②権現山	2 件（防災ヘリによる救助 2 件）
④如来ヶ岳	1 件（防災ヘリによる救助 1 件）

事故内容は、転倒等による負傷 1 5 件、登山中の体調不良 5 件、労働災害 1 件、捜索活動 1 件でした。

□ 山岳事故の過去 5 年の推移

山岳事故が 5 年で約 3 倍に増加

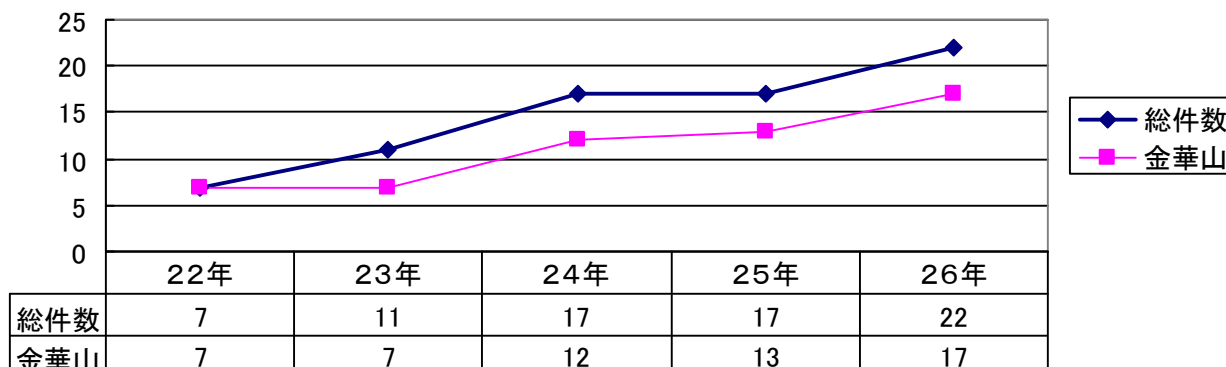

主な救助活動状況(平成26年)

発生日	発生場所	事故種別	救出人員	救出所要時間	災害概要/事故概要
1月3日	岐阜市槻谷地内 百曲り登山道 山頂入口から 約130メートル付近	その他の事故 (山岳事故)	1名	321分	<p>金華山百曲り登山道を下山中に、登山道から滑落し、動けなくなったもの。</p> <p>中署救助隊は、岐阜中警察署と共に百曲り登山道を山頂まで検索したが、発見に至らず、検索隊を分散して百曲り登山道、七曲り登山道及び山頂付近の検索を実施した。</p> <p>馬の背登山道を検索していた警察官が、ロープウェー中間付近の谷間で要救助者を発見。中署救助隊は、百曲り登山道中腹(防火用水No.16)付近から北東へ約100m下った谷間の岩場に寄りかかっていた要救助者を確認。</p> <p>中署タンク隊及び北署救助隊と連携し、背負い救出にて百曲り登山道まで救出し、バスケット担架に収容し、百曲り登山道を下山して、救急隊に引き継いだ。</p>
2月1日	岐阜市北一色 3丁目地内交差点	交通事故	1名	12分	<p>普通自動車同士の衝突事故により、1名が車内から出れなくなったもの。</p> <p>中署救助隊は、事故状況並びに車内の要救助者1名の状況から油圧式救助器具(スプレッター)を使用しての活動方針を決定。右側後部ドアをスプレッターにて開放し、隊員1名が車内に進入し、助手席シートを倒したのち東南隊と協力しバックボードにて車外へと救出した。</p>
2月28日	瑞穂市穂積地内 国道21号線 穂積中原交差点	交通事故	2名	21分	<p>西進右折のトラック側面に、東進の乗用車が衝突し、乗用車の運転手及び助手席の計2名が挟まれたもの。</p> <p>瑞穂署救助隊は、スプレッターを使用し運転席側のドアを開放し、フロントライナーでハンドル及びAピラーを切断。更にスプレッターで拘束部位を拡張し、運転席側の要救助者を救出。</p> <p>その後、フロントライナーで助手席側Bピラーを切断し、ラムシリンドラーで助手席後部の車体天井を拡張、救急隊及び消防隊と協力し、助手席側の要救助者を救出。</p>
5月2日	岐阜市粟野西 8丁目地内 如来ヶ岳山頂付近	その他の事故 (山岳事故)	1名	74分	<p>如来ヶ岳山頂付近で、枯れ木の伐採中に同僚が伐採した木が頭の上に倒れて頭部を負傷したもの。</p> <p>北署救助隊は、要救助者がCPAであったため、岩野田分署救急隊と連携しCPRを実施。搬送が長距離及び緊急を要すると判断し、岐阜県防災航空隊に応援要請した。その後、パーティカルストレッチャーに収容し、岐阜県防災航空隊に引き継いだ。</p>
7月6日	岐阜市岩崎地内 鳥羽川 右岸堤外河川敷	交通事故	1名	17分	<p>鳥羽川堤防上を自転車で走行中に歩行者をかわそうとして、操作を誤り堤外河川敷に転落したもの(落差約5m)。</p> <p>北署救助隊は、岩野田分署隊と協力して、三連梯子の逆伸梯により堤外へ進入。</p> <p>要救助者をバックボード固定した後、バスケット担架に収容し、隊員1名が介添えしながら、三連梯子に沿わせて堤防上まで救出した。</p>
10月3日	岐阜市北一色 1丁目地内崖	交通事故	1名	36分	<p>普通乗用車が、ガードレールを突き破り、車道から法面に転落し、男性1名が車内に残り残されたもの。</p> <p>中署救助隊は現場到着後、東南分署タンク隊の折りたたみはしごを架梯し進入。二次災害及び要救助者の状況を確認。普通乗用車が更に転落する恐れがあったため、可搬式ウインチにて車両固定を実施し、隊員2名が車内へ進入した。バックボードにて要救助者を固定し車外へ救出した後、バスケットストレッチャーに乗せ車道に救出した。</p>

1. [一般情勢と消防力の推移](#)
2. [職員の配置状況](#)
3. [在職年数別消防職員数](#)
4. [年齢別消防職員数](#)
5. [消防吏員技術資格取得状況](#)
6. [職員研修実施状況\(1派遣研修\)](#)
7. [職員研修実施状況\(2職場研修\)](#)
8. [職員研修実施状況\(3学校研修\)](#)
9. [職員公務災害種別発生件数](#)
10. [職員公務災害発生件数の推移](#)
11. [消防予算\(1予算額\)](#)
12. [消防予算\(2決算額\)](#)
13. [市一般予算と消防予算の比較と経緯](#)
14. [広報実施状況](#)
15. [広聴事務処理状況](#)
16. [表彰状況\(職団員・その他\)](#)



梯子車・救助工作車

統計1-1 一般情勢と消防力の推移

本表は各年4月1日現在を表すものです。

区分	一般情勢			消防職員		ポンプ車等	
	市域面積 (千平方メートル)	世帯数 (世帯)	人口 (人)	消防吏員 (人)	内女性 (人)	ポンプ車等 (台)	救急車 (台)
昭和30年度	196.20	55,613	259,047	100		12	1
昭和40年度	196.20	90,084	358,190	139		17	3
昭和50年度	196.20	115,805	407,217	318		32	9
	16.40	4,746	19,856				
昭和60年度	196.20	129,579	411,427	427		38	9
	16.40	7,596	26,274				
平成11年度	195.12	148,409	408,843	451	5	37	13
	16.44	11,241	33,488				
平成12年度	195.12	150,172	408,617	450	5	38	13
	16.44	11,501	33,986				
平成13年度	195.12	151,957	408,905	451	5	36	13
	16.44	11,803	34,396				
平成14年度	195.12	153,773	409,141	451	6	36	12
	16.41	12,158	34,758				
平成15年度	195.12	155,662	410,128	453	6	35	12
	16.41	12,491	35,099				
平成16年度	195.12	157,116	410,400	454	6	35	12
	16.41	12,998	35,880				
平成17年度	195.12	158,625	410,493	454	6	35	13
	16.41	13,076	36,023				
平成18年度	202.89	163,814	422,087	471	5	35	14
	16.41	13,303	36,497				
平成19年度	202.89	165,811	422,593	473	6	35	16
	16.41	13,585	36,752				
平成20年度	202.89	166,909	421,759	512	8	35	17
	28.19	17,977	50,620				
平成21年度	202.89	167,943	420,891	521	8	35	17
	28.19	18,184	51,126				
平成22年度	202.89	169,116	419,847	520	9	35	17
	28.19	18,374	51,271				
平成23年度	202.89	170,356	419,306	518	9	35	17
	28.19	18,587	51,634				
平成24年度	202.89	171,713	418,498	517	8	35	17
	28.19	18,850	52,083				
平成25年度	202.89	172,111	416,750	516	7	36	17
	28.19	19,154	52,453				
平成26年度	202.89	173,006	415,113	515	9	37	17
	28.19	19,533	52,822				
平成27年度	202.89	174,490	414,382	517	9	37	17
	28.19	19,842	53,271				

資料：消防総務課

* 下段は事務受託の瑞穂市（平成19年度までは旧穂積町区域のみ）

* 平成18年1月1日に柳津町合併

* ポンプ車等及び救急車台数は、非常用を含んだ台数です。

ポンプ車等内訳：水槽付消防自動車、ポンプ車、化学車、はしご車

統計1-2 職員の配置状況

本表は平成27年4月1日現在を表すものです。

区分	合計	消防正監	消防監	消防司令長	消防司令		消防司令補		消防士長		消防副士長		消防士		
					女性		女性		女性		女性				
合計	517	1	10	28	47	1	77	4	153	2	14		178	2	
消防本部	消防本部	4	1	3											
	消防総務課	14			2	2	3		7						
	消防課	9		1	1	1	1		5						
	予防課	10		1	1	1	1	1	5						
	救急課	5			2	1			2						
	指令課	日	3		1			1		1					
		隔	18			4	4	2		8					
小計	63	1	6	10	9		8	1	28						
中消防署	本署	日	10	1	1	1	1	1	4	1					
		隔	56		4	2	7	1	16		2		23	1	
	東分署	22			2	4		7		1			8		
	東南分署	22			2	4		6		1			9		
	鵜飼分署	16				4		4					8		
	精華分署	16			2	2		4					8		
	小計	142		1	5	9		22	2	41	1	4		56	1
南消防署	本署	日	7	1	2		1		3						
		隔	52		2	5	7		14		2		22		
	西分署	22			2	4		6					10		
	柳津分署	16			2	2		6					6		
小計	97		1	4	9		14		29		2		38		
北消防署	本署	日	7	1	2		1		2	1					
		隔	58		2	4	8		18		2		24		
	黒野分署	22			2	4		6		2			8		
	島分署	16			2	2		4					8		
	岩野田分署	16			2	2		4					8		
	三輪分署	16			2	3		4		1			6		
小計	135		1	4	12		20		38	1	5		54		
瑞穂消防署	本署	日	5		2	1	1		1						
		隔	50		2	3	1	5	1	12		1		24	1
	巢南分署	16			2	2		4		2			6		
小計	71			4	6	1	8	1	17		3		30	1	
その他	都市防災部	3		1	1		1								
	市民参画部	1					1								
	県派遣	3				1	2								
	救急振興財団派遣	1					1								
	山縣市派遣	1				1									
小計	9		1	1	2		5								

資料: 消防総務課

統計1-3 在職年数別消防職員数

本表は平成27年4月1日現在を表すものです。

(単位:人)

区分	合計	消防吏員							
		消防正監	消防監	消防司令長	消防司令	消防司令補	消防士長	消防副士長	消防士
合計	517	1	10	28	48	81	155	14	180
平均	14.7	36.0	35.9	33.9	27.0	19.0	16.3	26.4	2.9
1年未満	39						1		38
1	31					1	1		29
2	23						2		21
3	22						1		21
4	25						3		22
5	18						3		15
6	39						15		24
7	32					1	27		4
8	20					3	11		6
9	10					2	8		
10	18					8	8	2	
11	11					2	7	2	
12	8					3	5		
13	11					9	2		
14	7				3	2	2		
15	1						1		
16	9				2	7			
17	5				2	3			
18	4				1	2	1		
19	4					4			
20	9				1	5	3		
21	5				1	2	2		
22	13				2	6	4	1	
23	6				2		4		
24	3				1		2		
25	8			1	4	2		1	
26	7				3	2	1	1	
27	9			1	2	3	3		
28	6				2	2	2		
29	8			2	4		2		
30	2				2				
31	15			3	5	2	5		
32	8			4	1		3		
33	7			1		2	4		
34	6		1		2		2	1	
35	14		2	4	2	1	4	1	
36	19	1	5	4	1	2	4	2	
37	14		1	6	1	3	2	1	
38	9		1		2	2	3	1	
39	7			1	1		4	1	
40	3				1		2		
41	2			1			1		

資料:消防総務課

統計1-4 年齢別消防職員数

本表は平成27年4月1日現在を表すものです。

(単位:人)

区分	合計	消防吏員							
		消防正監	消防監	消防司令長	消防司令	消防司令補	消防士長	消防副士長	消防士
合計	517	1	10	28	48	81	155	14	180
平均年齢	37.4	58.0	57.5	55.1	47.9	41.3	39.7	47.1	26.1
18歳	5								5
19歳	4								4
20歳	6								6
21歳	8								8
22歳	13								13
23歳	9								9
24歳	13								13
25歳	18								18
26歳	26						9		17
27歳	30						3		27
28歳	30						9		21
29歳	22						7		15
30歳	18						9		9
31歳	24					2	14		8
32歳	9					3	5		1
33歳	16					3	9	2	2
34歳	21					9	11	1	
35歳	8					7	1		
36歳	6					3	3		
37歳	9					4	4	1	
38歳	10				3	5	2		
39歳	6				2	3	1		
40歳	19				5	11	1	1	1
41歳	9				1	1	7		
42歳	6					5	1		
43歳	10				1		6	1	2
44歳	6				1	4	1		
45歳	14				6	2	5		1
46歳	10				4		5	1	
47歳	3				2	1			
48歳	3			1	1	1			
49歳	9			1	4	1	3		
50歳	5			1	1	2	1		
51歳	12			1	2	3	6		
52歳	6			1	2	1	2		
53歳	6			3		1	2		
54歳	8			3	2	1	1	1	
55歳	15			4	2	1	6	2	
56歳	10		1	1	3		4	1	
57歳	21		3	5	3	2	7	1	
58歳	20	1	6	3	3	1	5	1	
59歳	10			4		3	2	1	
61歳	2					1	1		
62歳	2						2		

資料: 消防総務課

統計1-5 消防吏員技術資格取得状況

本表は平成27年4月1日現在を表すものです

(単位:人)

区分		合計	消防正監	消防監	消防司令長	消防司令	消防司令補	消防士長	消防副士長	消防士
自動車免許	大型二種	19				3	3	13		
	大型	321		1	10	32	66	121	11	80
	中型	51			3	3	1	10	1	33
	普通	126	1	9	15	13	9	10	2	67
	大型特殊	11					3	7		1
	けん引	9				1	2	3	1	2
	二輪	106		5	5	17	22	39	6	12
自動車整備士	2級ガソリン	3				2		1		
	3級ガソリン	2				1		1		
	3級ディーゼル									
	3級シャーシ	2				1		1		
陸上特殊無線技士	1級	8			1	3	2	2		
	2・3級	414	1	10	28	46	76	98	12	143
救急救命士		81		1	2	16	16	34	1	11
予防技術資格者	防火査察	91	1	6	9	14	28	31		2
	設備等	47		3	3	13	17	11		
	危険物	46		4	5	12	16	9		
消防設備士	甲種	2					1			1
	乙種	11	1	3	1	3	3			
消防設備点検資格者	一種	2			1				1	
	二種	1							1	
危険物取扱者	甲種	4			1		2			1
	乙種	294		6	11	15	37	80	2	143
小型船舶操縦士		184		5	14	19	56	63	3	24
移動式クレーン		297		5	18	38	63	95	7	71
玉掛技能者		264		4	12	28	63	86	6	65
ガス溶接技能者		102		3	10	23	38	21	3	4
潜水士		216		4	12	28	59	75	3	35
足場組立等作業主任者		77			7	14	20	28	3	5
衛生管理者		18	1	1	7	7	2			
高圧ガス製造責任者		1			1					
第2種酸素欠乏危険作業主任者		73			6	14	22	23	2	6
有機溶剤作業主任者		6			1	1	1	2	1	
特定化学物質等作業主任者		16			1	6	5	4		

資料:消防総務課

統計1-6 職員研修実施状況(1 派遣研修)

本表は平成26年度中を表すものです。

区分	期間(日数)	研修回数	研修人員
課長級研修	5	4	46
係長研修	6	3	32
中堅職員研修	6	1	16
主任主事昇任者研修	2	1	16
火災原因調査技術会議	1	1	5
救急隊員シンポジウム	1	1	2
日本救急医学会中部地方会学術集会	1	1	5
岐阜県救急医療研究会	1	1	24
救急コ・メディカルセミナー	1	1	10
違反是正等研修会	2	2	32
救助シンポジウム	1	1	3
合計	27	17	191

資料: 消防総務課

統計1-7 職員研修実施状況(2 職場研修)

本表は平成26年度中を表すものです。

区分	研修回数	研修人員	延べ研修時間
実務担当者研修(予防)	4	259	747
実務担当者研修(救助)	2	108	162
実務担当者研修(警防)	2	108	162
昇任者研修	2	39	260
救急隊長研修	2	30	60
救急病院研修	741	2,181	7,634
安全管理研修	2	203	406
合計	753	2,928	9,431

資料: 消防総務課

統計1-8 職員研修実施状況(3 学校研修)

(単位:人)

区分		合計	平成18年度 以前	平成19年度	平成20年度	平成21年度	平成22年度	平成23年度	平成24年度	平成25年度	平成26年度	
合計		2,427	1,862	48	72	73	54	55	54	68	141	
消防 大学 校	総合 教育	本科	26	26								
		幹部科	12	5	1	1	1	1	1	1	1	
	専科 教育	警防科	38	31		1	1	1	1		1	2
		予防科	28	26		1					1	
		救急科	15	13						1		1
		救助科	12	7	1			1		1	1	1
		火災調査科	11	2	3	1	1	1	1		1	1
		その他	18	5	2	1	2	1	1	2	2	2
	講習会	10	3							1	6	
	小計	170	118	7	5	5	5	4	5	8	13	
消防 学 校	初任教育	664	471	12	20	42	24	21	22	24	28	
	幹部教育	177	142	3	4	4	4	4	8	4	4	
	専科教育	1,108	996	9	31	8	12	12	13	13	14	
	特別教育	243	104	12	8	10	5	10	2	15	77	
	小計	2,192	1,713	36	63	64	45	47	45	56	123	
救急救命研修所		65	31	5	4	4	4	4	4	4	5	

資料:消防総務課

統計1-9 職員公務災害種別発生件数

本表は平成26年度中を表すものです。

区分		合計	消防正監	消防監	消防司令長	消防司令	消防司令補	消防士長	消防副士長	消防士
合計	死	0								
	傷	3				1	1	1		
火災	死	0								
	傷	2					1	1		
救急	死	0								
	傷	0								
救助	死	0								
	傷	0								
演習訓練	死	0								
	傷	0								
特別警戒	死	0								
	傷	0								
その他	死	0								
	傷	1				1				

資料:消防総務課

統計1-10 職員公務災害発生件数の推移

区分	合計	消防正監	消防監	消防司令長	消防司令	消防司令補	消防士長	消防副士長	消防士
平成21年度	6					2	1		3
平成22年度	7						5		2
平成23年度	5					2	1		2
平成24年度	3					1			2
平成25年度	0								
平成26年度	3				1	1	1		

資料:消防総務課

統計1-11 消防予算 (1 予算額)

区分	平成27年度当初予算額 (千円)	平成26年度当初予算額 (千円)	対前年度予算の増減比 (%)	
市一般会計予算	156,860,000	158,330,000	0.9%減	
消防費	4,963,513	4,772,159	4.0%増	
常備消防費	4,522,364	4,393,892	2.9%増	
常備 消防 費の 内訳	消防事務費	3,729,002	3,699,178	0.8%増
	消防施設管理費	295,263	270,949	9.0%増
	救急医療対策費	43,781	42,286	3.5%増
	消防防災費	55,305	48,679	13.6%増
	消防機動力整備費	197,375	165,869	19.0%増
	消防水利整備費	141,612	144,126	1.7%減
	消防施設整備費	57,235	20,000	186.2%増
	その他	2,791	2,805	0.5%減
非常備消防費	441,149	378,267	16.6%増	

資料:消防総務課

統計1-12 消防予算 (2 決算額)

区分		市一般会計(千円)	消防費(千円)
平成17年度	予算	126,890,000	4,746,742
	決算	124,582,039	4,724,669
平成18年度	予算	131,070,000	5,026,316
	決算	128,141,144	4,904,708
平成19年度	予算	134,120,000	4,785,900
	決算	131,545,844	4,871,836
平成20年度	予算	134,670,000	5,169,697
	決算	130,699,803	4,899,318
平成21年度	予算	139,469,021	5,273,722
	決算	147,624,295	5,159,421
平成22年度	予算	147,960,000	4,963,332
	決算	154,274,024	4,827,030
平成23年度	予算	153,470,000	4,737,550
	決算	153,389,554	4,610,237
平成24年度	予算	151,950,000	4,982,000
	決算	143,833,534	4,821,881
平成25年度	予算	152,840,000	5,171,982
	決算	147,383,936	4,942,788
平成26年度	予算	158,330,000	4,772,159
	決算		

資料:消防総務課

統計1-13

市一般予算と消防予算の比較と経緯

区分	面積 (平方 メートル)	世帯数 (世帯)	人口 (人)	常備		非常備		市予算額 (千円)	消防費 (千円)	人口1,000 人当たり消 防職団員数 (A+C)/人口 ×1,000	割合		消防費		
				消防 職員 (実員) (A)	消防 ポンプ 自動車 (B)	消防 団員 (実員) (C)	消防 ポンプ 自動車 (D)				消防ポンプ自動車 1台当たり		市予算に 対する割合 (F)/(E) ×100 (%)	人口1人 当り (F)/人口 (円)	1世帯 当り (F)/世帯数 (円)
											面積 /(B)+(D) (和平方 メートル)	人口 /(B)+(D) (人)			
18年度	202.89 16.41	163,814 13,334	422,087 36,497	471	29	1,199	39	131,070,000	5,026,316	3.6	3.2	6,744	3.83	10,961	28,374
19年度	202.89 16.41	165,811 13,585	422,593 36,752	473	29	1,190	39	134,120,000	4,785,900	3.6	3.2	6,755	3.57	10,419	26,678
20年度	202.89 28.18	166,909 17,977	421,759 50,620	512	29	1,184	39	134,670,000	5,169,697	3.6	3.4	6,947	3.84	10,944	27,962
21年度	202.89 28.18	167,943 18,184	420,891 51,126	521	28	1,189	39	139,470,000	5,273,722	3.6	3.4	7,045	3.78	11,173	28,334
22年度	202.89 28.19	169,116 18,374	419,847 51,271	520	28	1,190	39	147,960,000	4,963,332	3.6	3.4	7,032	3.35	10,535	26,473
23年度	202.89 28.19	170,356 18,587	419,306 51,634	518	28	1,193	42	153,470,000	4,737,550	3.6	3.3	6,728	3.09	10,060	25,074
24年度	202.89 28.19	171,713 18,850	418,498 52,083	517	28	1,195	42	151,950,000	4,982,000	3.6	3.3	6,723	3.28	10,587	26,144
25年度	202.89 28.19	172,111 19,154	416,750 52,453	516	28	1,208	44	152,840,000	5,171,982	3.7	3.2	6,517	3.38	11,023	27,041
26年度	202.89 28.19	173,006 19,533	415,113 52,822	515	29	1,205	44	158,330,000	4,772,159	3.7	3.2	6,410	3.01	10,198	24,785
27年度	202.89 28.19	174,490 19,842	414,382 53,271	517	29	1,202	44	156,860,000	4,963,513	3.7	3.2	6,406	3.16	10,614	25,541

資料：消防総務課

* 下段は瑞穂市

* 瑞穂市の消防団関係は除く

統計1-14 広報実施状況

本表は平成26年度中を表すものです。

(単位:件)

区分	合計	4月	5月	6月	7月	8月	9月	10月	11月	12月	1月	2月	3月	
合計	119	8	4	9	10	9	11	14	19	11	9	11	4	
報道機関 (記者クラブ)	提供	35	4	2	1	1	2	5	5	7	2	1	3	2
	掲載	16	1			2	1		1	5	1	2	2	1
テレビ(市広報番組等)	6					1	2	2	1					
ラジオ(//)	23	1	1	2	3	1	2	2	2	4	1	4		
消防雑誌 投稿	1							1						
市広報紙 提供	21	1	1	5	2	2	1	1	3	3	1	1		
その他 提供	17	1		1	2	2	1	2	1	1	4	1	1	

資料:消防総務課

※複数の報道機関等に取り上げられた場合や繰り返し放送された場合も、1つの広報内容につき、1件として計上。

統計1-15 広聴事務処理状況

本表は平成26年度中を表すものです。

(単位:件)

区分	合計	苦情	意見	要望	相談・ 問合せ	感謝	その他
合計	471	46	7	83	178	132	25
火災予防	50	7	2	17	20	1	3
消火器	38	5	2	7	23		1
防災・警防	127	19	1	30	45	30	2
救急	121	8	1	9	41	57	5
建築物	10			2	7		1
危険物	13			2	8	3	
その他	108	7	1	15	33	40	12
移ちよう	4			1	1	1	1

資料:消防総務課

統計1-16 表彰状況(職団員・その他)

本表は平成26年度中を表すものです。

(単位：人)

区分	合計	消防本部	消防職員						消防団員		女性防火クラブ		少年消防クラブ		一般	
		団体	特別功労章	永年勤続功労章	勤続功労章	功労章	功績章	その他	団体	個人	団体	個人	団体	個人	団体	個人
合計	825	2	1	45	8	2	1	34	15	473	6	13	3	64	7	151
叙勲・褒章	3									1						2
消防庁長官	6	1		2				1		2						
知事	105	1		1	2	1			1	61					1	37
市長	329			24					9	175	6	10		5	6	94
消防長	32							31						1		
全国消防長会会長	18		1	17												
県消防長会長	10			1	6	1		2								
全国消防協会会長																
日本消防協会会長	22									22						
県消防協会会長	83						1			73						9
市消防協会会長	156								5	139				5		7
市女性防火クラブ運営協議会長	10											3		5		2
県少年消防クラブ運営指導協議会長																
市少年消防クラブ運営協議会長	41												3		38	
市防火協会会長	5														5	
市危険物安全協会会長	5														5	

資料：消防総務課

1. [消防団現勢](#)
2. [在職年数別消防団員数](#)
3. [年齢別消防団員数](#)
4. [職業別消防団員数](#)
5. [消防団員の入団・退団・定員状況\(過去5年間\)](#)
6. [消防団活動状況](#)
7. [消防団員等公務災害発生件数](#)
8. [消防団員等公務災害発生件数の推移](#)



消防団特別点検

統計2-1 消防団現勢

本表は平成27年4月1日現在を表すものです。

区分	人員		機 械(※)				
	定員	実員	合計	ポンプ車	全自動ポンプ車	積載車	小型ポンプ(大震用)
合計	1,251	1,202	65	8	35	22	
岐阜市中消防団	団本部	11	10	2	1		1
	金華分団	20	20	1		1	
	京町分団	20	17	1		1	
	明德分団	20	16	1		1	
	本郷分団	20	19	1		1	
	徹明分団	20	20	1		1	
	梅林分団	20	15	1		1	
	白山分団	20	15	1		1	
	華陽分団	20	20	1		1	
	木之本分団	20	19	1		1	
	本荘分団	20	20	1		1	
	日野分団	30	26	1		1	
	長森北分団	25	23	1		1	
	岩分団	30	30	2		1	1
	鏡島分団	25	24	1		1	
芥見分団	40	38	2		1	1	
小計	361	332	19	1	15	3	
岐阜市南消防団	団本部	10	10	1			1
	三里分団	25	24	1		1	
	加納分団	25	21	1		1	
	長森南分団	50	50	3		1	2
	茜部分団	30	30	1		1	
	鶉分団	30	30	1		1	
	市橋分団	25	23	1		1	
	厚見分団	30	30	1		1	
	日置江分団	40	40	2	1	1	
	柳津分団	50	50	3	2		1
小計	315	308	15	3	8	4	
岐阜市北消防団	団本部	10	10	1	1		
	長良分団	30	30	2		1	1
	島分団	30	22	2		1	1
	鷺山分団	30	28	1		1	
	則武分団	35	35	1		1	
	常磐分団	40	40	2		1	1
	木田分団	30	30	1		1	
	岩野田分団	30	30	2		1	1
	黒野分団	45	45	2		1	1
	方県分団	60	60	4	1		3
	西郷分団	35	35	2		1	1
	七郷分団	35	35	1		1	
	合渡分団	40	39	2		1	1
	三輪分団	60	60	4	1		3
網代分団	45	44	3	1		2	
藍川分団	20	19	1		1		
小計	575	562	31	4	12	15	

資料: 消防総務課

* 機械

- ポンプ車 → 消防ポンプ自動車
- 全自動ポンプ車 → 全自動小型動力ポンプ付消防自動車
- 積載車 → 小型動力ポンプ付積載車

統計2-2 在職年数別消防団員数

本表は平成27年4月1日現在を表すものです。

(単位:年・人)

区分	合計	団 長	副団長	分団長	副分団長	部 長	班 長	団 員
合計	1,202	3	9	48	91	113	195	743
平均在職年数	9.0	42.0	35.6	26.7	22.3	16.0	10.8	4.3
1年未満	109							109
1年以上～5年未満	392					3	26	363
5年以上～10年未満	281				4	17	72	188
10年以上～15年未満	151			3	12	34	51	51
15年以上～20年未満	94			7	18	26	22	21
20年以上～25年未満	79			8	24	20	19	8
25年以上～30年未満	38		1	11	16	8	2	
30年以上	58	3	8	19	17	5	3	3

資料:消防総務課

統計2-3 年齢別消防団員数

本表は平成27年4月1日現在を表すものです。

(単位:歳・人)

区分	合計	団 長	副団長	分団長	副分団長	部 長	班 長	団 員
合計	1,202	3	9	48	91	113	195	743
平均年齢	41.6	65.3	62.3	57.5	52.6	47.6	43.7	37.5
18歳～19歳	1							1
20歳～24歳	16							16
25歳～29歳	72						4	68
30歳～34歳	211					1	22	188
35歳～39歳	242					15	34	193
40歳～44歳	242				13	24	48	157
45歳～49歳	169			7	21	29	39	73
50歳～54歳	114			6	25	22	33	28
55歳以上	135	3	9	35	32	22	15	19

資料:消防総務課

統計2-4 職業別消防団員数

本表は平成27年4月1日現在を表すものです。

区分	職業構成										
	農業	林業	漁業	鉱業	建設業	製造業	電気・ガス 熱供給 水道業	運輸 通信業	卸売 小売業 飲食店	金融 保険業	不動産業
団員数	13	2		2	249	283	48	50	147	35	5

サービス業	職業構成					合計	就業形態				
	公務員				その他		被用者	自営業者	家族従事者	その他	
	国家公務員	日本郵政 職員	地方公務員	特殊法人 等公務員に 準ずる職員						うち学生	
253	4	7	46	8	50	1,202	845	187	115	55	8

資料: 消防総務課

統計2-5 消防団員の定員・実員の推移状況(過去5年間)

本表は各年4月1日現在を表すものです。

(単位: 人)

区分	定員	実員	比較
平成23年	1,251	1,193	
平成24年	1,251	1,195	2
平成25年	1,251	1,208	13
平成26年	1,251	1,205	-3
平成27年	1,251	1,202	-3

資料: 消防総務課

統計2-6 消防団活動状況

本表は平成26年度中を表すものです。

区分	合計	火災	林野	その他の出動			風水害	演習訓練	広報指導	特別警戒	遭難		
				ガス漏	虚誤報	その他							
総合計	回数 1,435 人員 27,993	197 1,666	2 50	10 55	48 270	39 207	36 308	546 15,709	312 2,546	245 7,182			
岐阜市中消防団	団本部	回数 61 人員 273	32 100		2 7	7 18	5 16	2 8	13 124				
	金華分団	回数 32 人員 480	2 25					1 10	13 260	8 55	8 130		
	京町分団	回数 32 人員 396	2 11					1 7	13 221	8 51	8 106		
	明德分団	回数 30 人員 380	2 22				1 6		13 205	8 51	6 96		
	本郷分団	回数 30 人員 447	2 26					1 6	13 247	8 54	6 114		
	徹明分団	回数 30 人員 446	1 15		1 8		1 7		13 241	8 55	6 120		
	梅林分団	回数 31 人員 393	1 8		1 12	1 12	1 10		13 211	8 50	6 90		
	白山分団	回数 29 人員 372	2 17						13 208	8 51	6 96		
	華陽分団	回数 31 人員 448	2 22			2 11			13 247	8 54	6 114		
	木之本分団	回数 31 人員 454	3 35				1 4		13 247	8 54	6 114		
	本荘分団	回数 32 人員 464	3 19			1 5		1 5	13 260	8 55	6 120		
	日野分団	回数 31 人員 585	3 44					1 6	13 325	8 60	6 150		
	長森北分団	回数 31 人員 546	3 25			1 6			13 306	8 59	6 150		
	岩分団	回数 29 人員 654	1 12					1 7	13 390	8 65	6 180		
	鏡島分団	回数 36 人員 674	6 109				2 24	1 6	13 325	8 60	6 150		
	芥見分団	回数 30 人員 816	1 15					2 12	13 488	8 73	6 228		
	小計	回数 526 人員 7,828	66 505		4 27	12 52	11 67	11 67	208 4,305	120 847	94 1,958		
	岐阜市南消防団	団本部	回数 62 人員 283	34 108		2 6	7 21	4 12	2 6	13 130			
		三里分団	回数 33 人員 544	4 28		1 8	1 6			13 299	8 59	6 144	
		加納分団	回数 31 人員 532	1 7				3 30		13 299	8 58	6 138	
長森南分団		回数 37 人員 1,182	3 43				2 10	5 94	13 650	8 85	6 300		
茜部分団		回数 33 人員 664	4 21			2 8			13 390	8 65	6 180		
鶯分団		回数 35 人員 715	5 59		1 6	1 5			13 390	8 65	7 190		
市橋分団		回数 38 人員 593	7 55			1 8	2 10	1 5	13 312	8 59	6 144		
厚見分団		回数 35 人員 713	3 43			1 15	2 10	2 10	13 390	8 65	6 180		
日置江分団		回数 30 人員 866	1 16					1 5	13 520	8 75	7 250		
柳津分団		回数 38 人員 1,288	9 215			1 8			13 650	8 85	7 330		
小計		回数 372 人員 7,380	71 595		4 20	14 71	13 72	11 120	130 4,030	72 616	57 1,856		
岐阜市北消防団		団本部	回数 63 人員 286	30 97	1 4	1 3	11 33	4 12	3 7	13 130			
		長良分団	回数 38 人員 699	3 17		1 5		2 12	3 20	13 390	8 65	8 190	
		島分団	回数 36 人員 585	4 61				2 4	1 5	13 302	8 59	8 154	
	鷺山分団	回数 31 人員 694	4 59						13 390	8 65	6 180		
	則武分団	回数 29 人員 749	1 6			1 8			13 455	8 70	6 210		
	常磐分団	回数 27 人員 835							13 520	8 75	6 240		
	木田分団	回数 29 人員 643	2 8						13 390	8 65	6 180		
	岩野田分団	回数 33 人員 694	4 51			1 3	1 5		13 390	8 65	6 180		
	黒野分団	回数 35 人員 1,076	3 75			4 55	1 11		13 585	8 80	6 270		
	方果分団	回数 30 人員 1,349	2 68	1 46					13 780	8 95	6 360		
	西郷分団	回数 28 人員 739					1 4		13 455	8 70	6 210		
	七郷分団	回数 30 人員 778	2 36			1 7			13 455	8 70	6 210		
	合渡分団	回数 34 人員 878				2 18	4 20	1 5	13 520	8 75	6 240		
	三輪分団	回数 33 人員 1,335	1 22			2 23		3 55	13 780	8 95	6 360		
	網代分団	回数 29 人員 979	2 44						13 585	8 80	6 270		
	藍川分団	回数 32 人員 466	2 22					3 29	13 247	8 54	6 114		
	小計	回数 537 人員 12,785	60 566	2 50	2 8	22 147	15 68	14 121	208 7,374	120 1,083	94 3,368		

資料:消防総務課

統計2-7 消防団員等公務災害発生件数

本表は平成26年度中を表すものです。

(単位:人)

区分		合計	団長	副団長	分団長	副分団長	部長	班長	団員	協力者
合計	死	0								
	傷	0								
火災	死	0								
	傷	0								
風水害等の災害	死	0								
	傷	0								
演習訓練	死	0								
	傷	0								
特別警戒	死	0								
	傷	0								
その他	死	0								
	傷	0								

資料:消防総務課

統計2-8 消防団員等公務災害発生件数の推移

(単位:人)

区分	合計	団長	副団長	分団長	副分団長	部長	班長	団員	協力者
平成21年度	0							3	
平成22年度	0								
平成23年度	0								
平成24年度	0								
平成25年度	0								
平成26年度	0								

資料:消防総務課



通信指令室 指令台

1. [火災通報施設の現況](#)
2. [119番受信状況](#)
3. [気象情報取扱状況](#)
4. [テレホンサービス利用状況\(過去5年間\)](#)
5. [緊急通報システム](#)

統計3-1 火災通報施設の現況

■災害の通報、指令、現場からの情報、部隊運用を効率的に行うため、有線、無線を保有しています。

本表は平成27年4月1日現在を表すものです。

区分	消防無線局						受令機		有線電話設備					
	基地局		移動局						専用電話	火災報知電話	消防指令	加入電話	ファクシミリ	専用電話
	アナログ	デジタル	車両	携帯		アナログ	デジタル							
合計	2	3	5	83	91	119	407	75	22	14	26	56	3	
百々ヶ峰	1													
消防本部	1	1	5	8	53	15			22		7	3		
中消防署	本署			9	4	13	1	1			2	1		
	東分署	1			5	2	4	1	1		1	1	1	
	東南分署	1		6	2	5	1	1		1	1	1		
	鵜飼分署			3	2	5	1	1		1	1	1		
	精華分署			3	2	4	1	1		1	1	1		
	小計	1	1		26	12	31	5	5		4	6	5	
南消防署	本署			8	4	13	1	1		1	2	1		
	西分署			4	2	4	1	1		1	1	1		
	柳津分署			3	2	5	1	1		1	1	1		
	小計			15	8	22	3	3		3	4	3		
北消防署	本署			9	4	13	1	1		1	2	1		
	黒野分署			4	2	5	1	1		1	1	1		
	島分署			3	2	5	1	1		1	1	1		
	岩野田分署			3	2	5	1	1		1	1	1		
	三輪分署			3	2	5	1	1		1	1	1		
	小計			22	12	33	5	5		5	6	5		
瑞穂消防署	本署			9	4	13	1	1		1	2	1		
	巣南分署			3	2	5	1	1		1	1	1		
	小計			12	6	18	2	2		2	3	2		
消防団							165	60	38					
消防職員							227							
警察電話														1
東邦ガス岐阜(支)														1
中部電力岐阜(支)														1
小計							392	60	38					3

資料:指令課

統計3-2 119番受信状況

■現在、119番回線は22回線（うち携帯電話4回線）で、火災、救急、その他の災害の受信を行っています。

本表は平成26年（平成26年1月1日～平成26年12月31日）を表すものです。

* 下段は携帯電話からの119番受信回数（上段の受信回数の内数）（単位：回）

区分	合計	火災	救急	その他の災害	その他						通報試験	通報訓練
					火災の問合せ	間違い	いたずら	応答なし	その他	管轄外		
合計	29,645	323	19,630	166	10	831	258	1,245	3,949	4	1,363	1,866
	11,227	190	7,213	104	3	474	158	842	2,056	2	25	160
1月	2,666	34	1,740	20	1	63	29	104	484	1	109	81
	1077	19	600	15	0	41	21	75	291	1	3	11
2月	2,285	36	1,556	11	0	62	16	99	302	0	94	109
	866	24	535	6	0	38	13	75	166	0	0	9
3月	2,435	23	1,621	11	0	78	23	109	304	3	111	152
	942	17	597	7	0	49	17	72	171	1	0	11
4月	2,327	44	1,536	11	1	70	14	102	264	0	146	139
	877	26	576	5	0	38	10	59	144	0	8	11
5月	2,537	21	1,619	12	1	64	17	100	326	0	174	203
	945	13	611	8	1	41	10	73	172	0	4	12
6月	2,322	14	1,534	7	0	72	19	81	286	0	109	200
	840	10	554	4	0	43	12	61	138	0	4	14
7月	2,629	30	1,799	7	2	79	23	112	328	0	110	139
	1,036	16	685	5	1	47	13	81	170	0	1	17
8月	2,471	20	1,646	29	4	71	31	142	387	0	82	59
	996	10	606	21	0	37	12	98	205	0	0	7
9月	2,241	16	1,487	12	0	63	24	89	311	0	83	156
	842	9	559	5	0	32	10	60	146	0	0	21
10月	2,410	22	1,585	17	0	74	18	96	277	0	151	170
	836	12	572	9	0	37	10	58	130	0	0	8
11月	2,606	22	1,658	12	0	63	22	111	331	0	89	298
	950	11	631	8	0	36	18	65	154	0	3	24
12月	2,716	41	1,849	17	1	72	22	100	349	0	105	160
	1,020	23	687	11	1	35	12	65	169	0	2	15

資料：指令課

統計3-3 気象情報取扱状況(岐阜市)

■岐阜県防災行政無線等を通じて各種気象情報を受信し、関係機関へ連絡を行っています。

本表は平成26年（平成26年1月1日～平成26年12月31日）を表すものです。

(単位：件)

区分	合計	1月	2月	3月	4月	5月	6月	7月	8月	9月	10月	11月	12月
合計	923	12	24	72	63	34	83	160	277	56	83	23	36
暴風雪警報													
大雨警報	14							3	9		2		
洪水警報	13							2	8		3		
暴風警報	6										6		
大雪警報													
大雨注意報	93			2			4	23	46	10	8		
大雪注意報	3		1										2
風雪注意報	5												5
雷注意報	323	1		5	9	3	65	82	109	29	14	2	4
強風注意報	23	1	4	2	2	2			4		8		
融雪注意報													
洪水注意報	86			2			4	23	40	9	8		
濃霧注意報	15	4	2	3	2							1	3
乾燥注意報	137	6	12	28	40	25	5			4	5	9	3
なだれ注意報													
低温注意報	3		1										2
霜注意報	45			24	10	1						8	2
着水注意報													
着雪注意報	3		1										2
台風に関する情報	46							8	12		26		
大雨と雷に関する情報	3			1			2						
大雨と雷及び突風に関する情報	26			5				7	14				
雷と突風及び降ひょうに関する情報	6							3	1			2	
大雨と洪水及び雷に関する情報													
融雪となだれに関する情報													
雪に関する情報	2											1	1
大雪に関する情報	14		3										11
大雪となだれに関する情報													
黄砂に関する情報	1					1							
強い寒気に関する情報	1												1
高温に関する情報	1							1					
記録的短時間大雨情報													
土砂災害警戒情報	1								1				
竜巻注意情報	42					2	3	8	22	4	3		
木曾川水系長良川上流はん濫注意情報	4								4				
木曾川水系長良川上流はん濫警戒情報	2								2				
木曾川水系長良川上流はん濫危険情報	2								2				
長良川中流はん濫注意情報	3								3				

* 情報提供：岐阜地方気象台

「警報・注意報」は「岐阜市」を対象に発表したもの（切替を含む）。

「竜巻注意情報」は「岐阜県」を対象に発表したもの（対象地域指定がないため）。

「〇〇に関する情報」は「岐阜県」を対象に発表したもの（対象地域指定がないため）。

「記録的短時間大雨情報」、「土砂災害警戒情報」は「岐阜市」を対象に発表したもの。

資料：指令課

統計3-4 気象情報取扱状況(瑞穂市)

■岐阜県防災行政無線等を通じて各種気象情報を受信し、関係機関へ連絡を行っています。

本表は平成26年（平成26年1月1日～平成26年12月31日）を表すものです。

(単位：件)

区分	合計	1月	2月	3月	4月	5月	6月	7月	8月	9月	10月	11月	12月
合計	870	12	24	70	63	34	79	152	251	47	79	23	36
暴風雪警報													
大雨警報	15						1	1	9		4		
洪水警報	18						1	1	10		6		
暴風警報	6										6		
大雪警報													
大雨注意報	67			1			1	18	35	6	4		2
大雪注意報	1		1										
風雪注意報	5												5
雷注意報	326	1		5	9	3	65	85	109	29	14	2	4
強風注意報	23	1	4	2	2	2			4		8		
融雪注意報													
洪水注意報	55			1			1	19	27	4	3		
濃霧注意報	15	4	2	3	2							1	3
乾燥注意報	137	6	12	28	40	25	5			4	5	9	3
なだれ注意報													
低温注意報	3		1										2
霜注意報	45			24	10	1						8	2
着水注意報													
着雪注意報	3		1										2
台風に関する情報	46							8	12		26		
大雨と雷に関する情報	3			1			2						
大雨と雷及び突風に に関する情報	26			5				7	14				
雷と突風及び降ひょうに に関する情報	6							3	1			2	
大雨と洪水及び雷に関する 情報													
融雪となだれに関する情報													
雪に関する情報	2											1	1
大雪に関する情報	14		3										11
大雪となだれに関する情報													
黄砂に関する情報	1					1							
強い寒気に関する情報	1												1
高温に関する情報	1							1					
記録的短時間大雨情報													
土砂災害警戒情報													
竜巻注意情報	42					2	3	8	22	4	3		
揖斐川中流はん濫注意 情報	3							1	2				
揖斐川中流はん濫警戒 情報	1								1				
揖斐川中流はん濫危険 情報	2								2				
長良川中流はん濫注意 情報	3								3				

* 情報提供：岐阜地方気象台

「警報・注意報」は「瑞穂市」を対象に発表したもの（切替を含む）。
 「竜巻注意情報」は「岐阜県」を対象に発表したもの（対象地域指定がないため）。
 「〇〇に関する情報」は「岐阜県」を対象に発表したもの（対象地域指定がないため）。
 「記録的短時間大雨情報」は「瑞穂市」を対象に発表したもの。

瑞穂市は土砂災害の危険性が認められないため、「土砂災害警戒情報」の発表対象地域となっておりません。

資料：指令課

統計3-5 テレホンサービス利用状況(過去5年間)

■昭和61年2月28日から開始し、058-264-9494(20回線)にて、火災発生時等の情報及び、四季折々の火災予防広報等を実施しています。

(単位：件)

区分	平成22年	平成23年	平成24年	平成25年	平成26年
合計	88,680	94,680	81,624	88,215	74,648
1月	1,199	8,718	6,214	7,479	7,580
2月	5,910	8,026	7,984	7,403	5,276
3月	5,861	8,031	6,655	8,342	4,874
4月	7,720	8,112	6,823	7,527	8,041
5月	9,311	7,527	7,583	10,569	6,659
6月	9,137	5,937	5,713	6,064	6,134
7月	7,609	5,261	5,103	4,937	5,340
8月	5,361	4,980	6,018	5,542	5,063
9月	7,690	4,598	7,301	6,685	4,969
10月	9,349	6,358	7,596	6,749	5,801
11月	9,367	6,261	5,339	5,742	7,837
12月	10,166	9,467	9,295	11,176	7,074

資料：指令課

統計3-6 緊急通報システム

■緊急通報システムは、ひとり暮らしのお年寄りや身体の不自由な方を対象に、岐阜市が昭和63年12月から、旧穂積町が平成2年7月から、それぞれスタートしました。身につけている緊急発信機（ペンダント）を押すだけで、消防本部の通信指令室へ自動的に通報されます。

本表は平成26年(平成26年1月1日～平成26年12月31日)を表すものです。

区分	登録者数	受信件数	緊急車両出場件数	誤報件数(誤ってボタンを押したなど)	
				医療機関搬送件数	
岐阜市	1,040	424	188	131	309
瑞穂市	244		25	17	

*瑞穂市については、平成20年2月より緊急通報システムを外部委託している。

*登録者数は平成27年1月1日現在。

資料：指令課

1. [消防車両等の配置状況](#)
2. [保有資器材1\(消防隊資器材\)](#)
3. [保有資器材 2\(救助隊資器材\)](#)
4. [保有資器材 3\(救急資器材\)](#)
5. [保有資器材 4\(緊急消防援助隊用資器材\)](#)
6. [消防水利の現有状況](#)



消防技術競練会

統計4-1 消防車両等の配置状況

本表は平成27年4月1日現在を表すものです。

(単位:台)

区分	車両合計	消防ポンプ自動車等					特殊車等			その他の特殊車両								非常用		その他の車両		小型動力ポンプ			
		水槽付ポンプ車	ポンプ車	化学車	はしご車	救助工作車	高規格救急自動車	水槽車	指揮車	山林火災用ポンプ車	防災指揮車	県隊指揮車	支援車	燃料補給車	広報車	査察車	整備工作車	人員輸送車	資機材搬送車	水槽付ポンプ車	ポンプ車		高規格救急自動車	監察司令車	地震体験車
合計	96	13	15	2	5	4	15	4	4	1	1	1	1	1	11	1	2	3	1	1	3	1	1	4	18
消防本部	13									1	1	1	1		3	1	1		1		1	1	1		2
中消防署	中署本署	13		1	1	1	1	1		1					1	3			1	1		1			1
	東分署	4	1	1		1		1																	1
	東南分署	6	1	1			1	1														2			1
	鶴飼分署	3	1	1			1																		1
	精華分署	3	1	1			1																		1
	小計	29	4	5	1	2	1	5	1	1					1	3			1	1		3			
南消防署	南署本署	10	1	1		1	1	1		1					2		1							1	1
	西分署	4	1	1			1	1																	1
	柳津分署	3	1	1			1																		1
	小計	17	3	3		1	1	3	1	1					2		1							1	3
北消防署	北署本署	11	1	1		1	1	1		1	1				2			1						1	2
	黒野分署	4	1	1			1	1																	1
	島分署	3	1	1			1																		1
	岩野田分署	3	1	1			1																		1
	三輪分署	3	1	1			1																		1
	小計	24	5	5		1	1	5	1	1	1				2			1						1	6
瑞穂消防署	瑞穂署本署	10		1	1	1	1	1	1						1			1						1	1
	巢南分署	3	1	1			1																		1
	小計	13	1	2	1	1	1	2	1	1					1			1						1	2

資料:消防課

統計4-2 保有資器材1(消防隊資器材)

本表は平成27年4月1日現在を表すものです。

区分	資器材名	合計	本部	中署	南署	北署	瑞穂署
測定器具	可燃性ガス測定器	10		5	1	4	
	ピトーゲージ	6	1	2	1	1	1
	絶縁抵抗測定器	5	1	1	1	1	1
	超音波厚み計	1	1				
	総合気象観測装置	1	1				
	消火栓圧力測定器	16		8	2	4	2
	真空ゲージ	15		5	3	6	1
	炭化深度計	10		4	3	2	1
保護器具	空気呼吸器	175		60	34	54	27
	空気呼吸器ボンベ	273		87	57	85	44
	耐電手袋	11		5	2	2	2
	耐熱服	4		4			
はしご	かぎ付はしご	4		2	1	1	
	ニツ折はしご	24		10	5	7	2
	二連はしご	5		1	1	2	1
	三連はしご	30		11	6	9	4
水難救助用器具	救命ボード	17		10	1	5	1
	救命胴衣	130		41	28	40	21
	船外機	17		10	1	5	1
	救命浮環	17		10	1	5	1
重量物排除用器具	油圧式救助器具一式	2		1		1	
	可搬ウインチ	7		2	1	3	1
	ハイジャッキ	29		11	8	9	1
	大型油圧スプレッター	1			1		
	ワイヤーロープ	70		24	14	22	10
切断用器具	エンジンカッター	2		1			1
	チェーンソー	17		8	2	7	
	大型油圧切断機	1			1		
消火器具	可搬式散水装置	71		24	10	37	
	高発泡器	3		1	1	1	
	筒先プロポーションナー	17		6	3	5	3
	放水砲	1		1			
	ウォーターチャージャー	8		4	1	3	

区分	資器材名	合計	本部	中署	南署	北署	瑞穂署
その他	ロープ張力計	2	2				
	リングカッター(指輪用)	12		4	1	5	2
	高圧ガス製造施設	2	1				1
	投光器一式	36		16	6	10	4
	携帯用拡声器	33	1	17	6	9	
	水損防止用シート	71		25	15	21	10
	水筒	189		108	28	53	
	動力運搬機	1			1		
	空気式救助マット	2		2			
	発煙器	1	1				
	安全マット	12	10				2
	エアーテント一式	4		1	1	1	1
	削岩機	1		1			
	トランシーバー	102	4	24	16	46	12
	PA連携用資器材一式(AED含む)	15		5	3	5	2

資料:消防課

統計4-3 保有資器材 2 (救助隊資器材)

本表は平成27年4月1日現在を表すものです。

()は兼用器具、※は国からの貸与品、【 】は都市防災部からの借用品

区分	資器材名	合計	本部	中署	南署	北署	瑞穂署
一般救助用器具	かぎ付はしご	4		1	1	1	1
	三連はしご	5	1	1	1	1	1
	金属製折りたたみはしご (ワイヤーはしご)	8		2	2	2	2
	空気式救助マット	4		1	1	1	1
	救命索発射銃	4		1	1	1	1
	救助用縛帯	9	1	2	2	2	2
	担架(バスケット担架)	4		1	1	1	1
	(バックボード)	4		1	1	1	1
	(スケッドストレッチャー)	1		1			
	(パーチカル担架)	4		1	1	1	1
	ロープ	30	5	5	5	10	5
	カラビナ	150	30	30	30	30	30
	滑車	37		10	10	10	7
サバイバースリング	5	1	1	1	1	1	
重量物排除用器具	油圧式救助器具一式	5	1	1	1	1	1
	油圧ジャッキ	4		1	1	1	1
	可搬ウインチ	6		2	2	1	1
	ワイヤーロープ	42	8	8	11	7	8
	ベルトスリング	22		5	6	6	5
	マット型空気ジャッキ	6	2	1	1	1	1
	(大型)油圧スプレッダー	7	2	2	1	1	1
	チェーンブロック	1		1			
	マンホール救助器具	4		1	1	1	1
	救助用支柱器具	3		1		1	1
切断用器具	エンジンカッター	4		1	1	1	1
	ガス溶断器	1	1				
	(酸素ボンベ)	(2)	(2)				
	(アセチレンボンベ)	(3)	(3)				
	酸素溶断器	4		1	1	1	1
	(酸素ボンベ)	(8)		(2)	(2)	(2)	(2)
	チェーンソー	4		1	1	1	1
	鉄線カッター	4		1	1	1	1
	空気鋸	5	1	1	1	1	1
	大型油圧切断機	6	2	1	1	1	1
エアーツール	5	1	1	1	1	1	
破壊用器具	万能斧	27	7	5	5	5	5
	ハンマー	10	4	2	1	2	1
	削岩機	4		1	1	1	1
	ハンマドリル	5	1	1	1	1	1
	携帯用コンクリート破壊器具	4		1	1	1	1
	バッテリー式救助用破壊器具	4		※2	※2		
検知・測定用器具	生物剤検知器	1		※1			
	生物剤検知セット	1	※1				
	化学剤検知器	1		※1			
	化学剤検知セット	1	※1				
	可燃性ガス測定器	6	1	2	1	1	1
	有毒ガス測定器	6	1	2	1	1	1
	酸素濃度測定器	6	1	2	1	1	1
	放射線測定器	4		1	1	1	1
	環境放射線モニタ(γ線)	3		【1】	【1】	【1】	
	個人線量計	54		2【13】	2【10】	2【13】	2【10】

()は兼用器具、※は国からの貸与品、【 】は都市防災部からの借用品

区分	資器材名	合計	本部	中署	南署	北署	瑞穂署
呼吸保護用器具	空気呼吸器(ボンベ)	20(45)	(5)	5(10)	5(10)	5(10)	5(10)
	酸素呼吸器(ボンベ)	12(24)	4(8)	2(4)	2(4)	2(4)	2(4)
	簡易呼吸器(ボンベ)	8(8)		2(2)	2(2)	2(2)	2(2)
	防塵マスク	25	5	5	5	5	5
	送排風器	6	2	1	1	1	1
隊員保護用器具	耐電手袋	20		5	5	5	5
	耐電衣	12	4	2	2	2	2
	耐電ズボン	12	4	2	2	2	2
	耐電長靴	12	4	2	2	2	2
	安全帯	30	10	5	5	5	5
	防塵メガネ	30	10	5	5	5	5
	携帯警報機	30		10	10	5	5
	防毒マスク	67	11	14	14	14	14
	防毒衣	5		2	1	2	
	耐熱服	8		2	2	2	2
	放射線防護服	8		2	2	2	2
	陽圧式化学防護服	10		※5		5	
	化学防護服	10		4	2	2	2
	化学防護服 タイケムF	24		12	4	4	4
検索用器具	簡易画像探索機	4		1	1	1	1
除染用器具	除染シャワー	3		※1	1	※1	
	除染剤散布器	4		※2		2	
	除染テント	3		1	1	1	
水難救助用器具	潜水器具一式	19		5	5	5	4
	ウエットスーツ	22	4	5	5	4	4
	ドライスーツ	20	※5	4	2	5	2
	救命胴衣	32	8	6	6	6	6
	救命浮環	4		1	1	1	1
	浮標	4		1	1	1	1
	救命ボート	4		1	1	1	1
	船外機	4		1	1	1	1
	水中カメラ	4		1	1	1	1
潜水用空気ボンベ	36		11	8	12	5	
高度救助用器具	画像探索機Ⅰ型	2	1	1			
	画像探索機Ⅱ型(マイクユニット)	3(1)	2	1(1)			
	地中音響探索機	2	1	1			
	熱画像直視装置	3	1	1		1	
	夜間用暗視装置	2	1	1			
	地震警報機	1		1			
その他の救助用器具	万能ばさみ	6		2	2	1	1
	投光器一式	4		1	1	1	1
	携帯投光器	29		9	10	5	5
	携帯拡声器	8		2	2	2	2
	携帯無線機	8		2	2	2	2
	応急処置用セット	4		1	1	1	1
	緩降機	4		1	1	1	1
	ロープ登降機	8		2	2	2	2
	シットハーネス	32		9	9	9	5
	発電機	6	2	1	1	1	1
	フルハーネス	16		4	4	4	4
	その他の携帯救助工具	4		1	1	1	1

資料:消防課

統計4-4 保有資器材 3 (救急資器材)

本表は平成27年4月1日現在を表すものです。

※は国からの貸与品

区分	資器材名	合計	中署	南署	北署	瑞穂署
観察用資器材	体温計(デジタル)	18	8	3	5	2
	検眼ライト	18	8	3	5	2
	聴診器	18	8	3	5	2
	血圧計	18	8	3	5	2
	マギール鉗子	18	8	3	5	2
	喉頭鏡	18	8	3	5	2
	患者監視装置	18	8	3	5	2
呼吸・循環管理用資器材	半自動体外式除細動器	18	8	3	5	2
	自動体外式除細動器(AED)	0				
	酸素吸入器一式	18	8	3	5	2
	自動式人工呼吸器	18	8	3	5	2
	バックマスク人工呼吸器	18	8	3	5	2
	自動式吸引器	18	8	3	5	2
	吸引用カテーテル	18	8	3	5	2
創傷等保護用資器材	バックボード一式	18	8	3	5	2
	陰圧式固定副子	18	8	3	5	2
	止血帯	18	8	3	5	2
	スクープストレッチャー	18	8	3	5	2
保温搬送用資器材	メインストレッチャー	18	8	3	5	2
	サブストレッチャー	18	8	3	5	2
	布担架	18	8	3	5	2
消毒用資器材	手指消毒器(自動式)	18	8	3	5	2
	噴霧消毒器	18	8	3	5	2
	高圧蒸気滅菌器(オートクレーブ)	4	1	1	1	1
救出用資器材	工具一式	18	8	3	5	2
	パール	18	8	3	5	2
	シートベルトカッター	18	8	3	5	2
	万能斧	18	8	3	5	2

区分	資器材名	合計	中署	南署	北署	瑞穂署
その他	防塵メガネ	54	24	9	15	6
	N95マスク	54	24	9	15	6
	感染防止着	54	24	9	15	6
	耐刃ベスト	54	24	9	15	6
	汚物入	18	8	3	5	2
	洗面器	18	8	3	5	2
	分娩セット	18	8	3	5	2
	在宅治療処置セット	18	8	3	5	2
	強力ライト	18	8	3	5	2
資通 器材用	無線装置	17	7	3	5	2
	自動車電話	17	7	3	5	2
特定 資器材 行為用	静脈路確保用輸液セット	18	8	3	5	2
	気道確保用セット(気管内チューブ)	18	8	3	5	2
	気道確保用セット(ラリゲアルチューブ)	18	8	3	5	2
	ビデオ硬性挿管用喉頭鏡	6	2	1	3	
	薬剤(アドレナリン)投与セット	18	8	3	5	2
教育訓練 用資器材	患者監視装置	1	1			
	聴診器	1	1			
	喉頭鏡等	1	1			
	血圧計	1	1			
	除細動訓練セット	1	1			
	ラリゲアルチューブ等	1	1			
	AEDトレーナー	53	17	11	17	8
	注射モデル	1	1			
	心肺蘇生用人形(成人)	57	20	12	18	7
	" (ジュニア)	25	8	4	8	5
	" (ベビー)	21	7	3	8	3
	外傷モデル	2	2			
	気道管理トレーナー	1	1			
	高度救急処置シミュレーター	4	1	※1	1	1
	バックボード一式	2	1			1
マジックギブス	1	1				
応急手当普及啓発用DVD	4	1	1	1	1	

資料: 救急課

統計4-5 保有資器材 4 (緊急消防援助隊用資器材)

本表は平成27年4月1日現在を表すものです。

※は国の無償使用

区分	品名	合計	本部	中署	南署	北署	瑞穂署
野 営 用 資 機 材	エアーテント	4	※4				
	発電機	4	※4				
	折り畳み式ベット	47	15	※32			
	折り畳み式テーブル	5	4				
	寝袋	42	10	※32			
	簡易トイレ	4	※4				
	折り畳み式リヤカー	4	※4				
	資機材コンテナ	4	※4				
	キャンドル用ランタン	4	4				
	補給用キャンドル	20	20				
	携帯用ガスコンロ	4	4				
	トランジスターラジオ	1	1				
	救急セット	20	20				
	毛布	60	60				
	強カライト	4	4				
支 援 車 積 載 資 機 材	資機材コンテナ	6	※6				
	災害用エアーテント	3	※3				
	ワンタッチ式テント	1	※1				
	寝袋	20	※20				
	折り畳み式トイレ	5	※5				
	ワンタッチトイレテント	5	※5				
	便収納袋備蓄用セット	3	※3				
	風防付協力ガスバーナーセット	3	※3				
	作業台	3	※3				
	テーブル	5	※5				
	椅子	20	※20				
	バルーン型投光器	2	※2				
	発電機	3	※3				
	燃料携行缶	2	※2				
	コードリール	1	※1				
折り畳み式リヤカー	1	※1					

検知・測定器具	有毒ガス測定器	1	※1
	個人線量計	74	※74
	γ線及びX線用線量率計	17	※17
	表面汚染検査計	9	※9
	中性子用線量率計	1	※1
	化学剤検知セット	1	※1
隊員保護用器具	全面マスク	5	※5

資料：消防課

統計4-6 消防水利の現有状況

この表は平成27年4月1日現在を表しています。

区分	合計	消火栓	防火水槽								井戸(特殊・普通)			プール
			耐震性 貯水槽	40立方 以上		20立方～ 40立方 未満		20立方 未満		1,000リットル /min以上	500～ 1,000リットル /min	500リットル /min未満		
				有蓋	無蓋	有蓋	無蓋	有蓋	無蓋					
合計	12,654	9,516	58	295	263	7	11	6	9	1,747	89	30	91	
中消防署	1,045	855	13	10		1	1			151	5	1	8	
東分署	581	481	1	43	33	2	6	1	7			2	5	
東南分署	570	523	4	13	7					12	6		5	
鵜飼分署	623	547	3	22	25		1	1		14	5		5	
精華分署	631	485	3	3						128	5	2	5	
南消防署	1,322	1,084	7	10	10					176	18	7	10	
西分署	647	486	4	7						143	2	1	4	
柳津分署	642	450	3	55	7	1		1		117		1	7	
北消防署	1,120	993	8	9	1					87	10		12	
黒野分署	804	586	1	35	99					65	9	4	5	
島分署	906	623	5	9	4		1			238	17	3	6	
岩野田分署	613	513	1	29	29	1	2			23	7	4	4	
三輪分署	661	552	2	31	48	1		3	2	13	3	1	5	
岐阜市合計	10,165	8,178	55	276	263	6	11	6	9	1,167	87	26	81	
瑞穂消防署	1,940	1,230	3	1						362	1	4	6	
巢南分署	549	108		18		1				218	1		4	
瑞穂市合計	2,489	1,338	3	19		1				580	2	4	10	

資料: 消防課

* 公設の消防水利のみを表しています。

1. [防災行政無線施設の状況](#)
2. [防災行政無線取扱状況](#)
3. [街頭消火器の設置状況](#)
4. [耐震性貯水槽の設置状況](#)
5. [防災資機材等保有状況\(コミュニティ防災センター\)](#)
6. [災害用備蓄食糧及び避難所用資機材等保有状況\(小学校等\)](#)
7. [自主防災組織の活動状況](#)
8. [市民消火隊の現況](#)
9. [地震体験車利用状況](#)



通信指令室

統計5-1 防災行政無線施設の状況

■昭和56年から同報系、移動系を整備しています。このうち同報系については、平成19年から21年の3か年で更新を行いました。この整備により無線をデジタル化し、双方向通信、データ送信を可能にしました。また、併せて情報伝達体制の万全を図るため、中継所の移設、子局の増設を行いました。

本表は平成27年4月1日現在を表すものです。

区分	子局	戸別受信機	移動系
同報系	合計	438	477
	子局	438	
	部長級以上		26
	本部連絡員		26
	自主防災隊長		50
	水防団長		33
	消防団		60
	民生委員		50
	地域防災担当		101
	公共施設		131
移動系（局）	合計		300
	都市防災部		32
	基盤整備部		7
	都市建設部		3
	まちづくり推進部		3
	上下水道事業部		7
	消防本部		4
	市民病院		2
	健康部		1
	消防団		103
	水防団		29
	公共施設		100
	岐阜市医師会		1
	岐阜市歯科医師会		1
	岐阜市薬剤師会		1
	木曾川上流河川事務所		1
	岐阜国道事務所		1
	岐阜県危機管理部危機管理政策課		1
	中部電力		1
	NTT西日本		1
社会福祉協議会		1	

資料：都市防災部 防災対策課

統計5-2 防災行政無線取扱状況

本表は平成26年度中を表すものです。

(単位：回)

区分	回数	
合計	1,281	
同報系 こうほう ぎふ	機能通報	365
	広報通報	104
	小計	469
移動系 (MCA無線)	普通通報	812
	非常通信	
	小計	812

資料：都市防災部 防災対策課

統計5-3 街頭消火器の設置状況

■大震災対策の一環として、地域住民による初期消火体制の強化促進を図る目的で、昭和53年度から平成4年度にかけて市街地、密集地を中心に設置しました。平成18年1月1日柳津町との合併により平成18年度に設置し、以後、定期的に点検を実施して維持管理を行っています。

(単位:本)

区分	合計	中消防署管内	南消防署管内	北消防署管内
合計	6,633	2,434	1,767	2,432
昭和53年度	425	280	84	61
昭和54年度	1,000	607	193	200
昭和55年度	1,020	310	246	464
昭和56年度	1,000	548	223	229
昭和57年度	1,015	305	203	507
昭和58年度	400	85	100	215
昭和59年度	400	71	93	236
昭和60年度	400	65	81	254
昭和61年度	300	45	63	192
平成2年度	100	45	27	28
平成3年度	101	40	41	20
平成4年度	100	33	41	26
平成18年度	349		349	
平成20年度	11		11	
平成22年度	12		12	

資料:消防課

統計5-4 耐震性貯水槽の設置状況

■大地震に際し、予想される同時多発火災の初期消火及び避難路、避難場所等の確保のため、容量100立方メートルの耐震性貯水槽を、整備計画に基づき設置しています。

また、平成24年度には、大災害時に同時多発火災の発生や道路損壊等により消防隊到着の遅れが予想されることから、地域住民により延焼火災を阻止したり、避難場所を護っていただくために、小型動力ポンプ未設置地域全てに小型動力ポンプを整備し、自主防災組織の中の一組織と位置づけ、全ての施設ごとに「市民消火隊」の結成をお願いしております。

本表は平成27年4月1日現在を表すものです。

区分	合計	S50 ~ H12	H13	H14	H15	H16	H17	H18	H19	H20	H21	H22	H23	H24	H25	H26
耐震性貯水槽	55	36	1	1	1	1	1	1	1	1	1	1	1	2	2	4
小型動力ポンプ	65	36	1	1	1	1	1	1	1	1	1	1	1	18		

資料:消防課

統計5-5 防災資機材等保有状況(コミュニティ防災センター等)

■大災害に備え、市内12ヵ所に防災資機材倉庫を設置し、要救助者救出用資機材や避難所用資機材等を備蓄するほか、防災会議室を設け、防災に関する知識の普及に努め、自主防災組織の育成強化を図っています。

本表は平成27年4月1日現在を表すものです。

区分	西部 コミュニティ 防災センター	北部 コミュニティ 防災センター	南部 コミュニティ 防災センター	消防本部 防災センター	日光 コミュニティ 防災センター	東部 コミュニティ 防災センター	長森 コミュニティ 防災センター	市橋 コミュニティ 防災センター	北東部 コミュニティ 防災センター	柳津東部 防災施設	柳津中部 防災施設	柳津西部 防災施設	合計
防災会議室 床面積 (㎡)	126.59	96.78	123.52	183.20		125.20	126.00	116.16	108.00	67.10		67.10	1,139.65
資機材倉庫 床面積 (㎡)	56.74	57.10	66.78	68.76	42.83	31.90	28.60	56.98	30.00	67.10	166.76	67.10	740.65
設置年月日	S58.4.16	S59.4.28	S60.4.13	S61.3.29	S61.4.19	S57.4.9	H3.11.19	H9.4.1	H16.12.12	H9	H9	H9	
ハンドマイク	20	8	40	41	16	20	20	18	9		4		196
救命ボート	21	18	8		8	5	5	6	3		7 (ゴムボート6)	1	82
救命胴衣	100	85	40		40	25	25	30	15		36		396
救命ロープ	1			16	8			30	7				62
テント	10	3	8	3	3	5	5	6	2		2		47
防雨シート	30	4	88	900	30	50	50	60	60	20	1358	20	2670
救急医療セット (50人分)				11				6	1		1		19
給水用水槽	21	6	16	22	8	10	10	8	3				104
炊飯装置			3	2		5		6	1				17
リヤカー	4	4	4	5	2	3	3	4	3	2	5	3	42
人命救助用入形	2	2	2	1	1	1	1	1	1				12
発電器・投光器	5	4	4	11	4	5	5	6	2		3		49
発電器・投光器 (ガス用)	2	2	2	2	2	2	2	2	2				18
LPガスボンベ (5kg)	4	4	4	6	4	4	4	4	4				38
LPガスボンベ (20kg)			2		2		2	2					8
コードリール													0
ハイジャッキ		1	6	13	2			6	2				30
担架	10	3	3		3	5	5	6	3		6		44
金属はしご	10												10
スコップ	5	5	5	5	5	5	5	5	5	40	55	40	180
バール	5	5	5	5	5	5	5	5	5	6	23	6	80
斧	2	2	2	2	2	2	2	2	2				18
とび口	2	2	2	2	2	2	2	2	2		6		24
掛矢	1	1	1	1	1	1	1	1	1		3		12
毛布				544							82		626
子供用 おむつ	Sサイズ										82		82
	Mサイズ										128		128
	Lサイズ										108		108
大人用 おむつ	Mサイズ										180		180
	Lサイズ										153		153
生理用品											448		448
簡易トイレセット				10							28		38
簡易トイレ処理袋											600		600
肘掛付簡易 トイレセット											2		2
個室テント				12							9		21
間仕切り	段ボール			4									4
	ナイロン										10		10
避難所用マット				14									14
避難所開設セット											1		1

資料：都市防災部 防災対策課

* このほかに長良・長良西・長良東・常磐・岩野田・岩野田北の地域はハンドマイク5個、テント1張、防雨シート1枚、給水用水槽2基、発電器・投光器各1台の資機材を備蓄しています。

統計5-6 災害用備蓄食糧及び避難所用資機材等保有状況(小学校等)①

■大災害に備え、市内47の小学校をはじめとする50カ所の拠点に災害用備蓄食糧及び避難所用資機材等を備蓄しています。

本表は平成27年4月1日現在を表すものです。

品目 備蓄場所	クラッカー 食	バランス 栄養食 食	アルファ米		おかゆ 食	保存飲料水 (1500ml) 本	毛布 枚	子供用おむつ			大人用おむつ		生理用品 個
			きのこご飯 食	ひじきご飯 食				S 枚	M 枚	L 枚	M 枚	L 枚	
1 岐阜小学校	480	720	450	400	450	352	160	82	128	270	180	153	832
2 中央中学校 (旧京町小学校)	480	640	250	300	400	352	160	82	128	216	180	153	640
3 旧明徳小学校	360	480	350	400	300	312	130	82	128	108	180	153	640
4 徹明小学校	360	640	350	400	400	312	130	82	128	216	180	153	832
5 梅林小学校	660	960	600	550	600	432	220	82	192	378	180	153	1,216
6 白山小学校	480	800	500	500	500	384	180	82	192	270	180	153	1,024
7 華陽小学校	660	1,040	600	650	650	424	210	82	256	378	180	153	1,216
8 明郷小学校	780	960	550	600	600	448	230	82	192	378	180	153	1,216
9 木之本小学校	480	880	500	500	500	384	180	82	192	270	180	153	1,024
10 本荘小学校	900	1,440	900	850	900	544	300	164	320	540	180	153	1,792
11 日野小学校	480	720	450	500	500	328	140	82	192	270	180	153	1,024
12 長良小学校	660	720	450	450	450	408	200	82	192	216	180	153	832
13 長良西小学校	1,020	720	800	850	850	584	330	164	320	432	180	153	1,600
14 長良東小学校	780	720	650	650	650	448	230	164	256	324	180	153	1,216
15 鳥小学校	660	720	500	550	550	432	220	82	192	324	180	153	1,024
16 早田小学校	780	720	500	450	450	488	260	82	192	216	180	153	832
17 城西小学校	660	720	400	350	400	432	220	82	128	216	180	153	832
18 三里小学校	900	1,680	950	1,050	1,050	504	270	164	384	594	180	153	1,984
19 鷺山小学校	780	1,120	650	650	650	488	260	164	256	324	180	153	1,408
20 加納小学校	660	1,040	600	600	600	432	220	82	256	378	180	153	1,216
21 加納西小学校	720	1,120	700	700	700	448	230	164	256	378	180	153	1,408
22 則武小学校	660	720	400	400	400	424	210	82	128	270	180	153	832
23 常盤小学校	480	720	450	400	400	352	160	82	128	270	180	153	832
24 長森南小学校	1,020	1,520	900	900	900	568	320	164	320	540	180	153	1,792
25 長森北小学校	480	720	450	400	450	352	160	82	128	270	180	153	832
26 長森西小学校	480	880	500	550	500	384	180	82	192	324	180	153	1,024
27 長森東小学校	480	720	450	450	450	328	140	82	192	216	180	153	832
28 木田小学校	300	720	200	250	250	232	80	82	128	108	180	153	640
29 岩野田小学校	660	720	450	450	450	432	220	82	192	216	180	153	832
30 岩野田北小学校	480	720	450	450	450	352	160	82	192	270	180	153	832
31 黒野小学校	1,020	720	700	650	700	592	340	164	256	324	180	153	1,408
32 方県小学校	300	720	150	150	150	232	80	82	128	108	180	153	448
33 茜部小学校	780	1,760	1,050	1,050	1,050	448	230	164	384	648	180	153	2,176
34 鏡小学校	660	720	750	700	750	392	190	164	256	378	180	153	1,408
35 西郷小学校	480	720	500	500	500	344	150	82	192	324	180	153	1,024
36 七郷小学校	660	720	850	850	850	424	210	164	320	486	180	153	1,792
37 市橋小学校	900	1,680	1,050	1,000	1,050	512	280	164	384	594	180	153	2,176
38 岩小学校	360	560	300	350	300	312	130	82	128	162	180	153	640
39 鏡島小学校	900	1,600	1,000	1,000	1,000	552	310	164	384	594	180	153	1,984
40 厚見小学校	1,020	1,920	1,150	1,150	1,200	592	340	164	448	702	180	153	2,368
41 且格小学校	300	720	300	300	300	264	100	82	128	162	180	153	640
42 芥見小学校	660	720	550	500	550	408	200	82	192	324	180	153	1,024
43 藍川小学校	660	640	400	400	400	424	210	82	128	216	180	153	832
44 芥見東小学校	660	720	400	450	450	392	190	82	128	270	180	153	832
45 岐阜市教育研究所 (旧芥見南小学校)	240	720	200	200	200	232	80	82	128	108	180	153	448
46 合渡小学校	360	720	500	500	500	288	120	82	192	324	180	153	1,024
47 三輪南小学校	660	880	550	500	550	392	190	82	192	324	180	153	1,024
48 三輪北小学校	300	240	150	150	150	232	80	82	128	108	180	153	448
49 網代小学校	300	720	100	150	100	208	60	82	128	108	180	153	448
50 柳津小学校 (柳津中部防災施設)	(900)	(720)	(850)	(800)	(850)	(528)	(82)	164	320	486	180	153	1,600
合計	30,900	43,920	27,450	27,550	28,000	20,128	9,682	5,330	10,624	15,930	9,000	7,650	56,000

資料: 都市防災部 防災対策課

- ※1 旧上下水道事業部庁舎(岐阜市八代2丁目2番4号)に毛布を8,000枚備蓄しています。
- ※2 消防本部防災センターに粉ミルク312缶(320g入り)、クラッカー8,400食、保存飲料水576本備蓄しています。
- ※3 市橋・三里・鶯・日置江・本荘・鏡島地域の救命ロープ各2本、救急医療セット各1セット、ハイジャッキ各1個は、市橋コミュニティセンターに配備しています。
- ※4 市橋・三里・鶯・日置江・本荘・鏡島地域の炊飯装置は、市橋コミュニティセンターに配備しています。
- ※5 芥見・芥見東・芥見南・岩・藍川地域の炊飯装置は、東部コミュニティセンターに配備しています。

統計5-6 災害用備蓄食糧及び避難所用資機材等保有状況(小学校等)②

本表は平成27年4月1日現在を表すものです。

備蓄場所	品目		肘掛付簡易トイレセット (処理袋25枚付)	マンホールトイレ	マンホールトイレ用テント		個室テント	間仕切り		避難所用マット (1m×20m)	避難所開設セット	防雨シート (5.4m×5.4m)
	簡易トイレセット (処理袋10枚付)	簡易トイレ処理袋			シングル	ダブル		段ボール	ナイロン			
	セット	枚			張	張		張	張			
1 岐阜小学校	38	600	2	5	3	2	9	12	10	6	1	35
2 中央中学校 (旧京町小学校)	38	600	2	5	3	2	9	12	10	6	1	35
3 旧明徳小学校	38	600	2	5	3	2	9	12	10	6	1	35
4 徹明小学校	38	600	2	5	3	2	9	12	10	6	1	35
5 梅林小学校	38	600	2	5	3	2	9	12	10	6	1	35
6 白山小学校	38	600	2	5	3	2	9	12	10	6	1	35
7 華陽小学校	38	600	2	5	3	2	9	12	10	6	1	35
8 明郷小学校	38	600	2	5	3	2	9	12	10	6	1	35
9 木之本小学校	38	600	2				9	12	10	6	1	35
10 本荘小学校	38	600	2	5	3	2	9	12	10	6	1	25
11 日野小学校	38	600	2	5	3	2	9	12	10	6	1	35
12 長良小学校	38	600	2				9	12	10	6	1	35
13 長良西小学校	38	600	2				9	12	10	6	1	35
14 長良東小学校	38	600	2				9	12	10	6	1	35
15 島小学校	38	600	2	5	3	2	9	12	10	6	1	35
16 早田小学校	38	600	2				9	12	10	6	1	35
17 城西小学校	38	600	2	5	3	2	9	12	10	6	1	35
18 三里小学校	38	600	2				9	12	10	6	1	25
19 鷺山小学校	38	600	2				9	12	10	6	1	35
20 加納小学校	38	600	2	5	3	2	9	12	10	6	1	35
21 加納西小学校	38	600	2				9	12	10	6	1	35
22 則武小学校	38	600	2	5	3	2	9	12	10	6	1	35
23 常盤小学校	38	600	2				9	12	10	6	1	35
24 長森南小学校	38	600	2	5	3	2	9	12	10	6	1	35
25 長森北小学校	38	600	2	5	3	2	9	12	10	6	1	35
26 長森西小学校	38	600	2				9	12	10	6	1	35
27 長森東小学校	38	600	2	5	3	2	9	12	10	6	1	35
28 木田小学校	38	600	2	5	3	2	9	12	10	6	1	35
29 岩野田小学校	38	600	2				9	12	10	6	1	35
30 岩野田北小学校	38	600	2	5	3	2	9	12	10	6	1	35
31 黒野小学校	38	600	2	5	3	2	9	12	10	6	1	35
32 方県小学校	38	600	2	5	3	2	9	12	10	6	1	35
33 茜部小学校	38	600	2	5	3	2	9	12	10	6	1	35
34 鶯小学校	38	600	2				9	12	10	6	1	25
35 西郷小学校	38	600	2				9	12	10	6	1	35
36 七郷小学校	38	600	2	5	3	2	9	12	10	6	1	35
37 市橋小学校	38	600	2				9	12	10	6	1	25
38 岩小学校	38	600	2				9	12	10	6	1	35
39 鏡島小学校	38	600	2	5	3	2	9	12	10	6	1	25
40 厚見小学校	38	600	2	5	3	2	9	12	10	6	1	35
41 且格小学校	38	600	2				9	12	10	6	1	25
42 芥見小学校	38	600	2				9	12	10	6	1	35
43 藍川小学校	38	600	2				9	12	10	6	1	35
44 芥見東小学校	38	600	2	5	3	2	9	12	10	6	1	35
45 岐阜市教育研究所 (旧芥見南小学校)	38	600	2				9	12	10	6	1	35
46 合渡小学校	38	600	2				9	12	10	6	1	35
47 三輪南小学校	38	600	2	5	3	2	9	12	10	6	1	35
48 三輪北小学校	38	600	2				9	12	10	6	1	35
49 綱代小学校	38	600	2				9	12	10	6	1	35
50 柳津小学校	(38)	(600)	(2)	5	3	2	(9)	12	10	6	1	35
合計	1,900	30,000	100	140	84	56	450	600	500	300	50	1,690

資料：都市防災部 防災対策課

統計5-6 災害用備蓄食糧及び避難所用資機材等保有状況(小学校等)③

本表は平成27年4月1日現在を表すものです。

備番場所	品目									
	発動発電機	投光機 セット	コードリール	保存用 ガソリン缶 (1缶12入り)	ハイジャッキ	炊飯装置	救急医療 セット	リヤカー	資機材セット	救命ロープ
	台	セット	個	缶	個	セット	セット	台	セット	本
1 岐阜小学校	3	3	3	36	1	1	1	5	10	2
2 中央中学校 (旧京町小学校)	3	3	3	36	1	1	1	5	10	2
3 旧明德小学校	3	3	3	36	1	1	1	5	10	2
4 徹明小学校	3	3	3	36	1	1	1	5	10	2
5 梅林小学校	3	3	3	36	1	1	1	5	10	2
6 白山小学校	3	3	3	36	1	1	1	5	10	2
7 華陽小学校	3	3	3	36	1	1	1	5	10	2
8 明郷小学校	3	3	3	36	1	1	1	5	10	2
9 木之本小学校	3	3	3	36	1	1	1	5	10	2
10 本荘小学校	3	3	3	36				5	10	
11 日野小学校	3	3	3	36	1	1	1	5	10	2
12 長良小学校	3	3	3	36	1	1	1	5	10	2
13 長良西小学校	3	3	3	36	1	1	1	5	10	2
14 長良東小学校	3	3	3	36	1	1	1	5	10	2
15 島小学校	3	3	3	36	1	1	1	5	10	2
16 早田小学校	3	3	3	36	1	1	1	5	10	2
17 城西小学校	3	3	3	36	1	1	1	5	10	2
18 三里小学校	3	3	3	36				5	10	
19 鷺山小学校	3	3	3	36	1	1	1	5	10	2
20 加納小学校	3	3	3	36	1	1	1	5	10	2
21 加納西小学校	3	3	3	36	1	1	1	5	10	2
22 則武小学校	3	3	3	36	1	1	1	5	10	2
23 常磐小学校	3	3	3	36	1	1	1	5	10	2
24 長森南小学校	3	3	3	36	1	1	1	5	10	2
25 長森北小学校	3	3	3	36	1	1	1	5	10	2
26 長森西小学校	3	3	3	36	1	1	1	5	10	2
27 長森東小学校	3	3	3	36	1	1	1	5	10	2
28 木田小学校	3	3	3	36	1	1	1	5	10	2
29 岩野田小学校	3	3	3	36	1	1	1	5	10	2
30 岩野田北小学校	3	3	3	36	1	1	1	5	10	2
31 黒野小学校	3	3	3	36	1	1	1	5	10	2
32 方泉小学校	3	3	3	36	1	1	1	5	10	2
33 茜部小学校	3	3	3	36	1	1	1	5	10	2
34 鞠小学校	3	3	3	36				5	10	
35 西郷小学校	3	3	3	36	1	1	1	5	10	2
36 七郷小学校	3	3	3	36	1	1	1	5	10	2
37 市橋小学校	3	3	3	36				5	10	
38 岩小学校	3	3	3	36	1		1	5	10	2
39 鏡島小学校	3	3	3	36				5	10	
40 厚見小学校	3	3	3	36	1	1	1	5	10	2
41 且格小学校	3	3	3	36				5	10	
42 芥見小学校	3	3	3	36	1		1	5	10	2
43 藍川小学校	3	3	3	36	1		1	5	10	2
44 芥見東小学校	3	3	3	36	1		1	5	10	2
45 岐阜市教育研究所 (旧芥見南小学校)	3	3	3	36	1		1	5	10	2
46 合渡小学校	3	3	3	36	1	1	1	5	10	2
47 三輪南小学校	3	3	3	36	1	1	1	5	10	2
48 三輪北小学校	3	3	3	36	1	1	1	5	10	2
49 網代小学校	3	3	3	36	1	1	1	5	10	2
50 柳津小学校	3	3	3	36	1	1	(1)	5	5	2
合計	150	150	150	1,800	44	39	44	250	495	88

資料: 都市防災部 防災対策課

統計5-6 災害用備蓄食糧及び避難所用資機材等保有状況(中学校等)④

本表は平成27年4月1日現在を表すものです。

備蓄場所	品目		保存飲料水 (1500ml)	毛布	簡易トイレ (処理袋10枚付)	簡易トイレ 処理袋	個室テント	ナイロン間仕 切り	避難所用 マット (1m×20m)	発動発電機	投光機 セット	LPガスボンベ	炊飯装置	リヤカー
	アルファ米													
	きのこご飯	ひじきご飯												
食	食	本	枚	セット	枚	張	セット	枚	台	セット	本	セット	台	
1 岐阜清流中学校	550	550	368	550										
2 本荘中学校	500	500	328	490										
3 梅林中学校	450	450	288	440										
4 加納中学校	550	550	368	550										
5 長森中学校	850	850	560	840										
6 長良中学校	450	450	272	410										
7 島中学校	750	700	472	710										
8 岩野田中学校	450	450	304	450										
9 精華中学校	750	750	488	730										
10 藍川中学校	400	400	256	390										
11 三輪中学校	350	400	256	380										
12 岐北中学校	750	800	504	760										
13 厚見中学校	350	350	224	330										
14 青山中学校	550	500	344	520										
15 陽南中学校	600	600	400	600										
16 藍川東中学校	350	350	232	350										
17 岐阜西中学校	650	650	432	640										
18 藍川北中学校	200	200	120	180										
19 長森南中学校	450	450	288	430										
20 東長良中学校	700	650	448	670										
21 境川中学校	950	950	632	940										
22 加納幼稚園	100	150	72	110										
23 岐阜東幼稚園	50	100	48	80										
24 京町保育所	150	100	248											
25 島保育所	50	50	64											
26 早田保育所	50	50	80											
27 鷺山保育所	100	100	184											
28 合渡保育所	50	50	88											
29 長森南保育所	50	50	80											
30 長森北保育所	50	50	88											
31 木田保育所	50	50	112											
32 あかね保育所	50	50	80											
33 西郷保育所	50	100	144											
34 市橋保育所	100	100	168											
35 網代保育所	0	50	24											
36 岩野田保育所	100	50	120											
37 三輪南保育所	50	100	112											
38 あいかわ保育所	50	50	80											
39 則武保育所	100	50	152											
40 三輪北保育所	0	50	24											
41 黒野保育所	50	0	48											
42 柳津東保育所	50	50	112											
43 佐波保育所	100	100	184											
44 特別支援学校	150	100	80	120										
45 岐陽体育館	1,500	1,500	2,000	8,000										
46 教育研究所	1,950	2,000	3,200	8,000										
47 旧養護学校	1,500	1,500	824	7,330										
合計	18,100	18,150	16,000	35,000										

資料：都市防災部 防災対策課

統計5-7 自主防災組織の活動状況

■市内全域に自主防災隊が組織され(50組織)、地域の連帯と相互扶助の精神をもとに、自主防災隊長を中心に防災訓練、防災研修等の研鑽に励み、災害による被害の発生及びその拡大防止に努めています。

本表は平成26年度中を表すものです。

(単位:人・回)

区分	隊員数	地域防災 訓練実績 (S53年～)	平成26年度実績							
			防災講話 ・訓練	参加人員	地域防災 訓練	発災対応 型訓練	参加人員	発災対応 型訓練	災害対応 訓練 (DIG)	参加人員
合計	169,547	1,271	33	3,774	65	4	49,464	4,958	8	480
金華自主防災隊	2,300	25			1		689			
京町自主防災隊	1,967	34	1	100	1		1,162			
明德自主防災隊	1,768	24	1	120	1		115			
本郷自主防災隊	3,279	30	2	600	2		4,970			
徹明自主防災隊	2,357	14	1	42						
梅林自主防災隊	3,406	33	2	668	2		941			
白山自主防災隊	2,824	21			1		902			
華陽自主防災隊	3,382	26			1		864			
木之本自主防災隊	2,870	18	1	33	1		450			
本荘自主防災隊	4,902	34	3	300	3		1,270		1	40
鏡島自主防災隊	5,244	25	2	120	1		158			
長森北自主防災隊	2,766	27	1	31	1		816			
長森西自主防災隊	3,745	24			1		687			
長森東自主防災隊	2,810	44			1		1,074		1	60
日野校区自主防災隊	3,062	26			1		220			
岩自主防災隊	1,919	24			1		726			
芥見校区自主防災隊	3,101	33			3	1	2,487	1,207		
芥見東自主防災隊	2,749	30			1	1	2,097	2,097		
芥見南自主防災隊	1,425	25	1	100	1		520			
加納東自主防災団	3,017	26			1		650			
加納西自主防災団	3,455	26			1		1,187			
三里自主防災隊	5,745	20			1		100			
市橋自主防災隊	5,791	19			1		385			
日置江自主防災隊	1,708	20			2		1,520		1	30
鶉自主防災隊	4,525	9	1	25	1		230			
茜部自主防災隊	5,388	28			2		990		1	60
厚見自主防災隊	5,765	36			2		1,753			
長森南自主防災隊	5,590	19			1		450			
柳津町自主防災隊	4,764	9			1		497			
早田自主防災隊	4,590	28			1		1,650			
城西自主防災隊	3,427	27	1	60	1		1,500			
島自主防災隊	4,763	30	1	150	2		2,535			
則武自主防災隊	3,650	33			1		906			
長良自主防災隊	3,068	30			4		189			
長良西自主防災隊	5,573	44	5	105	1	1	1,354	1,354		
長良東自主防災団	4,305	30	3	280	1		367			
鷺山校区自主防災隊	4,395	37	2	600	1		2,037			
常磐自主防災隊	2,558	32			3		622			
岩野田自主防災隊	3,343	20	2	117	1		547			
岩野田北自主防災隊	3,025	16			2		1,184			
藍川自主防災隊	2,652	27			1		856			
三輪南自主防災隊	3,303	22	1	100	1		3,577			
三輪北自主防災隊	956	20			1		200			
黒野自主防災隊	5,223	29	1	23	1		425		1	23
方泉自主防災隊	1,002	15			1	1	300	300	1	25
網代校区自主防災隊	946	14			1		600		1	72
七郷自主防災隊	4,263	18			1		172			
西郷自主防災隊	3,321	22			1		1,495			
木田自主防災隊	1,150	25	1	200					1	170
合渡自主防災隊	2,410	23			2		1,038			

資料:都市防災部 都市防災政策課

統計5-8 市民消火隊の現況

■市民消火隊は、大規模地震時に二次的に発生する火災から、避難路を確保するとともに延焼拡大を阻止し、更には、小型動力ポンプを使用して避難所の生活用水の確保も任務とする自主防災組織の一組織です。

本表は平成26年度中を表すものです。

区分	隊員数(人)	小型動力ポンプ(台)	耐震性貯水槽(基)
合計	907	65	55
金華地区市民消火隊	10	1	1
美江寺市民消火隊	12	1	1
京町市民消火隊	9	1	1
若宮町4市民消火隊	13	1	1
本郷市民消火隊	9	1	1
なかよし公園市民消火隊	14	1	1
徹明市民消火隊金町消火隊	10	1	1
徹明市民消火隊西消火隊	14	1	1
若宮市民消火隊	12	1	1
梅林市民消火隊	13	1	1
白山市民消火隊	15	1	1
白山東部市民消火隊	16	1	1
木之本防災市民消火隊	10	1	1
千手堂市民消火隊	18	1	1
本荘西市民消火隊	19	1	1
本荘東市民消火隊	10	1	1
鏡島市民消火隊	13	1	1
加納東市民消火隊	12	1	1
加納栄町市民消火隊	14	1	1
加納西公園市民消火隊	10	1	1
加納神明市民消火隊	8	1	1
清本町清和公園市民消火隊	26	1	1
菊地市民消火隊	13	1	1
三里六条市民消火隊	19	1	1
厚見市民消火隊	10	1	1
市橋市民消火隊	10	1	1
鶉市民消火隊	13	1	1
学園地区市民消火隊	16	1	1
美島地区市民消火隊	29	1	1
津島地区市民消火隊	18	1	1
白菊市民消火隊	14	1	1
池ノ上市民消火隊	13	1	1
則武公園市民消火隊	20	1	1
長良校前町市民消火隊	10	1	1
長良西市民消火隊	23	1	1
長良東真生町市民消火隊	13	1	1
池田公園市民消火隊	14	1	1
正木市民消火隊	19	1	1
茜部市民消火隊	15	1	1
黒野市民消火隊	22	1	1
長森南市民消火隊	18	1	1
長森西市民消火隊	21	1	1
七郷市民消火隊	25	1	1
柳津町市民消火隊	10	1	1
華陽市民消火隊	12	1	1
芥見市民消火隊	18	1	1
藍川市民消火隊	15	1	1
三輪南市民消火隊	17	1	
日置江市民消火隊	11	1	1
木田市民消火隊	20	1	
合渡市民消火隊	15	1	1
日野市民消火隊	11	1	1
常磐市民消火隊	10	1	1
岩野田市民消火隊	14	1	
岩野田北市民消火隊	未定	1	
西郷市民消火隊	23	1	
岩市民消火隊	13	1	
網代市民消火隊	未定	1	
方県市民消火隊	9	1	
長森東市民消火隊	15	1	1
長森北市民消火隊	12	1	1
城西市民消火隊	8	1	1
三輪北市民消火隊	10	1	1
芥見南市民消火隊	12	1	
芥見東市民消火隊	10	1	

資料：消防課、都市防災部 都市防災政策課

統計5-9 地震体験車利用状況

■昭和54年、防災知識の普及啓発を目的に、古くなった消防車を職員の手づくりにより起震車に改造し、市民に好評を得ました。現在は、平成20年3月に宝くじ協会の助成を受けて更新した3台目の地震体験車が、訓練、各種行事などで活躍しています。

本表は平成26年度中を表すものです。

区分	合計		中署		南署		北署		瑞穂署	
	回数	人員	回数	人員	回数	人員	回数	人員	回数	人員
合計	76	8,342	18	1,730	23	2,740	23	2,673	12	1,199
4月										
5月	5	484			2	140	2	194	1	150
6月	8	1,224			3	239	2	680	3	305
7月	7	1,016	3	310	3	556	1	150		
8月	5	540	2	180	2	295			1	65
9月	10	1,198	1	110	4	570	3	308	2	210
10月	16	1,571	5	246	2	400	8	775	1	150
11月	14	1,636	3	515	6	440	3	432	2	249
12月	4	142					2	72	2	70
1月	1	32					1	32		
2月	1	30					1	30		
3月	5	469	4	369	1	100				

資料：消防課

1. [防火対象物立入検査実施状況\(岐阜市\)](#)
2. [防火対象物立入検査実施状況\(瑞穂市\)](#)
3. [用途別中高層建物状況](#)
4. [防火管理者選任状況](#)
5. [防火管理講習実施状況](#)
6. [防火管理新規講習修了者の状況](#)
7. [火災予防条例等に基づく諸届処理状況](#)
8. [用途別消防用設備等設置届処理状況](#)
9. [同意建築物等の構造・工事別件数](#)
10. [建築物関係事務処理状況](#)
11. [用途別建築物確認申請等状況](#)
12. [防火・用途地域別確認申請等同意状況](#)
13. [危険物施設等の立入検査状況](#)
14. [危険物施設等の許認可状況](#)
15. [危険物施設等の各種承認及び届出状況](#)
16. [煙火消費の許可状況](#)
17. [危険物保有状況](#)
18. [広報活動状況](#)
19. [女性防火クラブ活動状況](#)
20. [少年消防クラブ活動状況](#)



住宅用火災警報器啓発広報

統計6-1 防火対象物立入検査実施状況(岐阜市)

本表は平成26年度中(防火対象物数は平成27年3月31日現在)を表すものです。

(単位:件)

区分	合計		1種		2種		3種		
	対象物数	立入検査実施数	対象物数	立入検査実施数	対象物数	立入検査実施数	対象物数	立入検査実施数	
合計	14,030	6,449	628	928	1,938	1,212	11,464	4,309	
1	イ 劇場・映画館・演芸場・観覧場	4	38	4	38				
	ロ 公会堂・集会場	166	124	67	68	15	11	84	45
2	イ キャバレー・ナイトクラブの類	6	3			4	2	2	1
	ロ 遊技場・ダンスホール	36	29	13	19	15	7	8	3
	ハ 性風俗関連特殊営業店舗の類								
3	イ 待合・料理店の類	24	17	4	4	15	13	5	
	ロ 飲食店	439	242	59	70	102	64	278	108
4	百貨店・マーケットの類	832	424	109	121	274	186	449	117
5	イ 旅館・ホテル・宿泊所	55	70	22	32	32	37	1	1
	ロ 寄宿舍・下宿・共同住宅	4,729	1,782	1		1	1	4,727	1,781
6	イ 病院・診療所・助産所	250	168	31	79	106	58	113	31
	ロ 養護老人ホーム・介護老人保健施設・乳児院の類	125	135	10	10	101	114	14	11
	ハ 老人デイサービスセンター・保育所・更生施設の類	175	130	8	9	114	90	53	31
	ニ 幼稚園・特別支援学校	48	46	11	19	34	20	3	7
7	小学校・中学校・高校・大学・各種学校の類	158	212	34	124			124	88
8	図書館・博物館・美術館の類	10	1					10	1
9	イ 蒸気浴場・熱気浴場の類	56	63	44	50	12	13		
	ロ イ以外の公衆浴場	12	5					12	5
10	車両の停車場	1	1					1	1
11	神社・寺院・教会の類	162	57					162	57
12	イ 工場・作業場	1,156	476			1	1	1,155	475
	ロ 映画スタジオ・テレビスタジオ	1						1	
13	イ 自動車車庫・駐車場	114	46					114	46
	ロ 飛行機又は回転翼航空機の格納庫								
14	倉庫	1,034	321					1,034	321
15	前各項に該当しない事業場	1,486	633	7	7			1,479	626
16	イ 特定防火対象物が存する複合用途防火対象物	1,562	944	197	272	1,099	587	266	85
	ロ イ以外の複合用途防火対象物	1,331	442	4	3	3	2	1,324	437
17	重要文化財の類	6	4					6	4
18	延長50m以上のアーケード	30	26					30	26
単 独 対 象 物 等	合計	10,964	7,675						
	4種(少量危険物・指定可燃物)	269	88						
	車両	535	535						
	ひとり暮らし老人、高齢者世帯等	9,949	6,841						
	枯草調査	211	211						

資料: 予防課

1種とは (1)法第8条の2の2の適用を受けるもの
 (2)法第36条の適用を受けるもの
 (3)令21条第1項7号の適用を受けるもの

2種とは、延べ面積300㎡以上の特定防火対象物で1種以外の対象物

3種とは、1種、2種以外の対象物

統計6-2 防火対象物立入検査実施状況(瑞穂市)

本表は平成26年度中(防火対象物数は平成27年3月31日現在)を表すものです。

(単位:件)

区分	合計		1種		2種		3種		
	対象物数	立入検査実施数	対象物数	立入検査実施数	対象物数	立入検査実施数	対象物数	立入検査実施数	
合計	1,486	954	34	91	131	136	1,321	727	
1	イ 劇場・映画館・演芸場・観覧場								
	ロ 公会堂・集会場	28	17	6	8	4	3	18	6
2	イ キャバレー・ナイトクラブの類								
	ロ 遊技場・ダンスホール	4	4	4	4				
	ハ 性風俗関連特殊営業店舗の類								
	ニ カラオケボックス等								
3	イ 待合・料理店の類	4	3			3	3	1	
	ロ 飲食店	35	8			9	3	26	5
4	百貨店・マーケットの類	69	52	12	20	23	23	34	9
5	イ 旅館・ホテル・宿泊所								
	ロ 寄宿舍・下宿・共同住宅	642	279					642	279
6	イ 病院・診療所・助産所	16	13			10	10	6	3
	ロ 養護老人ホーム・介護老人保健施設・乳児院の類	7	7			6	6	1	1
	ハ 老人デイサービスセンター・保育所・更生施設の類	23	28			20	26	3	2
	ニ 幼稚園・特別支援学校	2	5			2	5		
7	小学校・中学校・高校・大学・各種学校の類	12	26					12	26
8	図書館・博物館・美術館の類	1						1	
9	イ 蒸気浴場・熱気浴場の類								
	ロ イ以外の公衆浴場								
10	車両の停車場								
11	神社・寺院・教会の類	6	10					6	10
12	イ 工場・作業場	235	210	1	19			234	191
	ロ 映画スタジオ・テレビスタジオ								
13	イ 自動車車庫・駐車場	11	1					11	1
	ロ 飛行機又は回転翼航空機の格納庫								
14	倉庫	175	102					175	102
15	前各項に該当しない事業場	87	43					87	43
16	イ 特定防火対象物が存する複合用途防火対象物	79	113	11	40	54	57	14	16
	ロ イ以外の複合用途防火対象物	50	33					50	33
17	重要文化財の類								
18	延長50m以上のアーケード								
単 独 対 象 物 等	合計	1,373	896						
	少量危険物・指定可燃物	28	29						
	車両	23	23						
	ひとり暮らし老人、高齢者世帯等	1,290	812						
	枯草調査	32	32						

資料: 予防課

1種とは (1) 法第8条の2の2の適用を受けるもの
 (2) 法第36条の適用を受けるもの
 (3) 令21条第1項7号の適用を受けるもの

2種とは、延べ面積300㎡以上の特定防火対象物で1種以外の対象物

3種とは、1種、2種以外の対象物

統計6-3 用途別中高層建物状況

本表は平成27年3月31日現在を表すものです。

(単位:棟)

区分	合計	4階	5階	6階	7階	8階	9階	10階	11階	12階	13階	14階	15階	18階～
合計	3,902 177	2,100 106	930 41	355 8	164 7	132 7	61 1	46 3	36 3	17	16 1	24	18	3
1	イ	1	1											
	ロ	3	3											
2	イ	2	2											
	ロ	5	2	2	1									
	ハ													
	ニ	2	1	1										
3	イ	6 1	4 1	2										
	ロ	47	26	12	4	3	2							
4	イ	106 1	68 1	27	8	2						1		
	ロ	49	10	14	8	8	4	2	1	2				
5	イ	1,426 125	774 74	283 27	107 5	51 6	61 5	28 1	35 3	23 3	13	14 1	20	16
	ロ	58	22	20	7	3	3	2	1					
6	イ	26	14	7	2		1	2						
	ロ	7	4	3										
	ハ													
	ニ	2	2											
7	イ	129 2	89 2	19	6	8	6	1						
	ロ	2	2											
8	イ	46	24	13	7	2								
	ロ	1		1										
9	イ	10	4	5	1									
	ロ													
10	イ	63 3	44 2	15	3	1		1						
	ロ													
11	イ	7	3	1	3									
	ロ													
12	イ	85 4	61 3	18 1	3	2	1							
	ロ													
13	イ	390 5	197 3	101 1	38 1	17	19	9	2	5	1		1	
	ロ													
14	イ	763 21	376 12	218 7	88	36	17	9	5	5	3	2	2	2
	ロ	666 15	367 8	168 5	69 2	31	18	8	2	1				2

資料: 予防課(下段は瑞穂市)

統計6-4 防火管理者(甲種)選任状況

本表は平成26年度中を表すものです。

区分	合計	中署	南署	北署	瑞穂署
必要対象物	2,688	976	828	687	197
選任届数	2,688	976	828	687	197
選任率(%)	100.0	100.0	100.0	100.0	100.0

資料: 予防課

* 消防法では、用途別に収容人員に応じて一定の防火対象物に対し、防火管理者を選任しなければならないと定めています。

統計6-5 防火管理講習実施状況

本表は各年度を表すものです。

区分		回数	修了者数
合計	甲種	201	20,729
	乙種	8	139
昭和36年度 ～平成15年度	甲種	128	15,379
	乙種	8	139
平成16年度	甲種	5	487
	乙種		
平成17年度	甲種	4	418
	乙種		
平成18年度	甲種	4	422
	乙種		
平成19年度	甲種	8	609
	乙種		
平成20年度	甲種	6	541
	乙種		
平成21年度	甲種	5	471
	乙種		
平成22年度	甲種	5	348
	乙種		
平成23年度	甲種	6	390
	乙種		
平成24年度	甲種	9	528
	乙種		
平成25年度	甲種	12	636
	乙種		
平成26年度	甲種	9	500
	乙種		

資料: 予防課

統計6-6 防火管理新規講習修了者の状況

本表は平成26年度中を表すものです。

(単位:人)

区分		修了者数	
合計		500	
1項	イ	劇場・映画館・演芸場・観覧場	1
	ロ	公会堂・集会場	17
2項	イ	キャバレー・ナイトクラブの類	1
	ロ	遊技場・ダンスホール	8
	ハ	性風俗関連特殊営業を営む店舗の類	
	ニ	カラオケボックス等	1
3項	イ	待合・料理店の類	
	ロ	飲食店	30
4項		百貨店・マーケットの類	69
5項	イ	ホテル・旅館・宿泊所	13
	ロ	寄宿舍・下宿・共同住宅	26
6項	イ	病院・診療所・助産所	9
	ロ	養護老人ホーム・介護老人保健施設・乳児院の類	40
	ハ	老人デイサービスセンター・保育所・更正施設の類	24
	ニ	幼稚園・特別支援学校	5
7項		小・中・高・大学・各種学校の類	28
8項		図書館・博物館・美術館の類	1
9項	イ	蒸気浴場・熱気浴場の類	
	ロ	イ以外の公衆浴場	
10項		車両の停車場	1
11項		神社・寺院・教会の類	4
12項	イ	工場・作業場	12
	ロ	映画スタジオ・テレビスタジオ	
13項	イ	自動車車庫・駐車場	
	ロ	飛行機又は回転翼航空機の格納庫	
14項		倉庫	3
15項		前各項に該当しない事業場	98
16項	イ	特定防火対象物が存する複合用途防火対象物	101
	ロ	イ以外の複合用途防火対象物	4
その他			4

資料: 予防課

統計6-7 火災予防条例等に基づく主な届出処理状況

本表は平成26年度中を表すものです。

(単位:件)

区分	届出件数
合計	16,431
	1,973
防火管理者選解任届	874
	96
防災管理者選解任届	19
消防計画作成・変更届	1,016
	125
防災管理消防計画作成・変更届	17
	1
全体の消防計画作成・変更届(防火)	69
	20
全体の消防計画作成・変更届(防災)	8
消防訓練実施計画報告	2,467
	295
防火対象物定期点検報告	349
	29
防災管理点検報告	22
	2
圧縮アセチレンガス等の貯蔵取扱届	110
	20
消防設備等(特殊消防用設備等)の設置届	651
	94
消防設備等(特殊消防用設備等)の着工届	705
	108
消防設備等(特殊消防用設備等)点検結果報告書	8,124
	887
防火対象物使用開始届	362
	78
炉設置届	6
	1
厨房設備設置届	1
	5
ボイラー又は給湯湯沸設備設置届	45
	6
乾燥設備設置届	10
	1
発電設備設置届	27
	9
変電設備設置届	106
	19
蓄電設備設置届	68
	8
火災とまぎらわしい煙等の行為の届	743
	98
煙火の打上げ又は仕掛けの届	55
催物の開催届	51
露店等の開設届	343
	43
少量危険物・指定可燃物貯蔵取扱届	66
	14
少量危険物・指定可燃物の廃止届	28
	5
禁止行為の解除承認申請	89
	9

資料: 予防課

* 下段は瑞穂市

統計6-8 用途別消防用設備等設置届処理状況

本表は平成26年度中を表すものです。

(単位:件)

区分	合計	消火器	屋内消火栓設備	スプリンクラー設備	水噴霧消火設備等	屋外消火栓設備	動力消防ポンプ設備	自動火災報知設備	ガス漏れ火災警報設備	漏電火災警報器	火災通報装置	非常警報設備	避難設備	誘導灯	消防用水	連結送水管	コンセント非常	連結散水設備
合計	737	96	12	46	11	2	1	321			28	49	24	142	1	3	1	
	141	35	4	7	1	1	5	53			5	4	4	21	1			
1	1							1										
イ	3	1						1						1				
ロ	3	1					1							1				
2	3	1						1						1				
イ	4	1		1				1						1				
ロ	4	1						2						1				
ハ																		
ニ	4	1						2						1				
3	46	10						13				7	2	14				
イ																		
ロ	76	21	1	2				22				5	1	24				
4	29	7	2	3	1			7				1		7	1			
イ	9							3			3			3				
ロ	37	6						24				1	3	3				
5	5	3						2										
イ	51	5	1	10				18			1	1	1	13			1	
ロ	4	1						1				1		1				
6	52	6		10				10			13	1	2	9			1	
イ	13	2		2				2			3		2	2				
ロ	32	6						10			6	1	1	8				
ハ	3	1						1						1				
ニ	3							2						1				
7	50	1	5					35			3	2	3	1				
8	2				1			1										
9	5							2					3					
イ																		
ロ																		
10																		
11																		
12	33	6	1			1		19						5	1			
イ	29	6	2				3	16						2				
ロ																		
13																		
イ																		
ロ																		
14	22	5				1		14						2				
イ	18	7				1	1	9										
ロ	84	10	3		7		1	42				2	4	14		1		
15	3							3										
イ	205	17	1	19	3			90			2	29	4	39			1	
ロ	29	5		1				11			2	2	2	6				
16	19			5				11						3				
イ	1	1																
ロ																		
17																		

資料: 予防課(下段は瑞穂市)

統計6-9 同意建築物等の構造・工事別件数

本表は平成26年度中を表すものです。

(単位:件)

区分	合計	その他	準耐火構造	耐火構造
合計	1,432	1,244	132	56
	117	93	20	4
新築	1,229	1,088	104	37
	88	68	18	2
増築	195	153	26	16
	29	25	2	2
改築				
移転				
用途変更	8	3	2	3
大規模の修繕				
大規模の模様替				

資料: 予防課

* 下段は瑞穂市

統計6-10 建築物関係事務処理状況

本表は平成26年度中を表すものです。

(単位:件)

区分	合計	確認申請	計画通知	許可申請	仮使用	その他
合計	2,296	1,281	50	25	7	933
	348	98	2	2		246
4月	180	75	2	4	1	98
	33	7				26
5月	176	104	2	1		69
	29	11				18
6月	212	123	2			87
	33	12		2		19
7月	216	112	3	1		100
	38	13				25
8月	183	115	1	1		66
	39	13				26
9月	175	88	16	3	1	67
	31	4	2			25
10月	208	121	4	1	1	81
	38	8				30
11月	204	127	3	3	2	69
	21	6				15
12月	183	103	6	2		72
	25	8				17
1月	188	109	1	2	1	75
	9	1				8
2月	167	100	4	2		61
	21	5				16
3月	204	104	6	5	1	88
	31	10				21

資料: 予防課

* 下段は瑞穂市

統計6-11 用途別建築物確認申請等状況

本表は平成26年度中を表すものです。

(単位:棟)

区分	合計	4月	5月	6月	7月	8月	9月	10月	11月	12月	1月	2月	3月
合計	2,289 346	193 34	167 31	204 29	223 38	175 38	184 31	209 37	194 23	187 23	188 9	163 21	204 32
1	イ	1	1										
	ロ	6	1	3						1	1		
2	イ												
	ロ	1	1										
	ハ	1			1								
	ニ												
3	イ												
	ロ	15 1	2		3	1	1		2	1	2	2	1
4	イ	59 6	2	5	4	8	3	4	6	8	6	3	4
	ロ		2	1		1	1		1				6
5	イ	1								1			
	ロ	36 3	1	6	2	2	1	5	2	4	1	3	3
6	イ	28 1	3	2	1	3	3	3	3	5	1		2
	ロ	17 4	1		1	1	1		2	3	1	1	2
	ハ	22 4	1	1	1	2		3	1	1	6	5	1
	ニ	2		1	1	1				1			
	イ	23 2	1	1			1	11	3	1		3	1
	ロ				1								1
9	イ												
	ロ												
11	イ	9 3	1					1	1			3	1
	ロ			1	1						1		2
12	イ	18 11	3	1	2	1	1	2	1		1	3	1
	ロ		1	2		2	3		1	1	1		2
13	イ	7 1		1	2		1	1			1		1
	ロ					1							
14	イ	23 5	1	1	6	2		3	2	2	3		3
	ロ		2	1			1						1
15	イ	102 8	14	4	9	5	12	10	4	6	8	7	7
	ロ					2	1	2	1				2
16	イ	19 3	1		1	1	1	2	1	3	1	3	1
	ロ	10 1	1	1		1	1	1	1	1		1	2
17	イ												
	ロ												
18	イ												
	ロ												
その他	イ	13 2			2	2	1	1	2	2	1		2
	ロ									1			1
住居等	1,880 289	160 24	142 23	169 24	194 30	148 30	137 29	178 33	157 19	152 20	153 9	135 21	155 27

資料: 予防課

* 下段は瑞穂市

統計6-12 防火・用途地域別確認申請等同意状況

本表は平成26年度中を表すものです。

(単位:件)

区分		合計	4月	5月	6月	7月	8月	9月	10月	11月	12月	1月	2月	3月
合計		1,343	92	98	118	122	106	115	127	122	116	112	100	115
		97	7	12	10	12	13	5	7	8	6	1	5	11
防火地域	防火地域	8			1	3			1	1	1	1		
	準防火地域	1,099	76	76	94	106	88	93	100	104	91	96	85	90
	指定なし	236	16	22	23	13	18	22	26	17	24	15	15	25
		77	6	12	10	11	10	2	5	4	4	1	5	7
用途地域	第一種住居地域	243	17	25	29	19	18	16	23	16	25	21	18	16
		16	1		2	5	1	2	1	1	2			1
	第二種住居地域	188	14	8	18	23	14	15	18	19	16	10	16	17
		1									1			
	準住居地域	32	4	2	3	2	4	3	2	2	1	2	4	3
	第一種低層住居専用	21	1	3	1	2		1	2	3	4	2	2	
		4			1						1			2
	第二種低層住居専用	1								1				
	第一種中高層住居専用	36	3	1	1	4	6	6	4	4	3	1		3
		14	2	3	2		3			1			2	1
	第二種中高層住居専用	282	18	12	18	29	24	27	18	23	25	28	26	34
		5		1		1	2						1	
	近隣商業地域	77	4	7	8	9	8	6	7	2	4	10	2	10
		17	1			1	3	1	2	4	1			4
	商業地域	164	15	14	16	15	10	10	10	16	20	16	16	6
準工業地域	246	16	22	18	19	18	22	40	28	14	20	13	16	
	7	2	2		2					1				
工業地域	16			2			5		6	1	2			
	17	2	3	1	2	2		4	1				2	
工業専用地域	2		1			1								
指定なし	38	2	4	3	2	5	5	4	1	3	1	4	4	
	19	1	3	4	2	1	3		1		1	2	1	

資料: 予防課

* 下段は瑞穂市

統計6-13 危険物施設等の立入検査状況

本表は平成26年度中を表すものです。

(単位:回)

区分	合計	製造所	貯蔵取扱所							取扱所				
			屋内貯蔵所	屋外タンク貯蔵所	屋内タンク貯蔵所	地下タンク貯蔵所	簡易タンク貯蔵所	移動タンク貯蔵所	屋外貯蔵所	給油所		第一種取扱所	第二種取扱所	一般取扱所
										営業用	自家用			
施設数	926	10	102	46	46	289	1	110	9	120	54	2	1	136
	144		11	20	4	26		12	4	17	24			26
立入検査	685	10	88	39	32	187		110	8	73	33	2	1	102
	130		11	19	4	25		13	4	5	24			25

資料: 予防課

* 下段は瑞穂市

統計6-14 危険物施設等の許認可状況

本表は平成26年度中を表すものです。

(単位:件)

区分	合計	製造所	貯蔵取扱所							取扱所		取扱所		
			屋内貯蔵所	屋外タンク貯蔵所	屋内タンク貯蔵所	地下タンク貯蔵所	簡易タンク貯蔵所	移動タンク貯蔵所	屋外貯蔵所	給油所		第一種取扱所	第二種取扱所	一般取扱所
										営業用	自家用			
設置許可	18		3		1	4		2	1	2				5
変更許可	41	2		1	1	11		1		18	2			5
	3									2	1			
完成検査 前検査														
完成検査	51	2	1	1	3	11		3	1	20	4			5
	6		1					1		2	1			1
予防規定 認可	2									2				

資料: 予防課

* 下段は瑞穂市

統計6-15 危険物施設等の各種承認及び届出状況

本表は過去5年間を表すものです。

(単位:件)

区 分	仮使用承認	仮貯蔵 仮取扱承認	種類数量 変更届	譲渡引渡届	保安監督者 選解任届	廃止届	資料提出
平成22年度	34	3	9	15	77	37	173
	5		2	1	13	17	38
平成23年度	29	2	5	13	84	38	156
	7		5	1	6	5	33
平成24年度	37		25	11	69	42	258
	9			3	16	4	34
平成25年度	59	2	6	6	48	58	126
	6				20	1	18
平成26年度	38	7	7	1	70	31	126
	3	2	2	2	8		18

* 下段は瑞穂市

統計6-16 煙火消費の許可状況

本表は過去5年間を表すものです。

(単位:件)

区 分	合 計	4月	5月	6月	7月	8月	9月	10月	11月	12月	1月	2月	3月
平成22年度	23	2	1	4	4	4	2		3	1	1		1
平成23年度	18	1		3	4	3	2	1		1	1	1	1
平成24年度	26	2	1	1	5	8	3	4			1	1	
平成25年度	20	2		3	7	2		2	1		1		2
平成26年度	18	1		7	4	1	2				1		2

資料: 予防課

* 平成13年4月県から委譲

統計6-17 危険物保有状況

本表は平成27年3月31日現在を表すものです。

(単位:施設・kg・ℓ)

区分	施設数	第1類 (kg)	第2類 (kg)	第4類(ℓ)					第5類 (kg)	第6類 (kg)	
				第1石油類	第2石油類	第3石油類	第4石油類	その他			
合計	926	580	550	5,413,747	8,306,024	4,740,195	369,479	386,250	3,797	120	
	144		7,000	833,903	2,080,037	1,241,208	293,486	19,504			
製造所	10			37,919	25,544	23,855	1,095	60,154	170		
貯蔵所	屋内貯蔵所	102	580	550	227,355	264,468	365,951	169,668	102,945	3,530	120
		11		7,000	6,653	9,770	12,640	14,469	12,504		
	屋外タンク貯蔵所	46			36,200	803,500	818,300		120,000		
		20				376,500	380,265				
	屋内タンク貯蔵所	46				82,800	363,230		31,000		
		4				6,200	57,500				
	地下タンク貯蔵所	289			314,200	2,115,870	2,157,170	15,000	15,000		
		26			9,500	261,450	458,560		5,000		
	簡易タンク貯蔵所	1			600						
		110			409,600	198,790	95,800		25,540		
取扱所	移動タンク貯蔵所	12			14,000	138,300	29,700				
	屋外貯蔵所	9			200	26,400	223,753	20,000	3,800		
		4				10,335	46,410	187,000			
	(営)給油取扱所	120			4,242,867	3,041,614	212,553	112,646			
		17			780,600	562,400	20,150	15,950			
	(自)給油取扱所	54			119,388	789,398	5,500	3,800			
		24			22,150	487,550	600	1,890			
	第1種販売所	2			2,000	9,600	500				
	第2種販売所	1			5,900	10,000	275		128		
	一般取扱所	136			17,518	938,040	473,308	47,270	27,683	97	
	26			1,000	227,532	235,383	74,177	2,000			

資料: 予防課

統計6-18 広報活動状況

本表は平成26年度中を表すものです。

(単位:回・人)

区分	合計	見学	消防計画			防火クラブ		自治会		各種団体		のそ 広の 報他	
			総合 訓練	避難 訓練	消火 訓練	講話 映画	講話	講話 映画	講話	講話 映画	講話		
合計	回	1,827	103	470	14	4	10	17		42		93	1,074
	人員	183	14	105				2		3		13	46
4月	回	127,451	6,387	72,039	3,540	1,324	792	883		12,698		10,319	19,469
	人員	16,639	812	10,303				145		167		237	4,975
5月	回	196	13	34	1			4		1		3	140
	人員	8	2	5								1	
6月	回	10,953	953	9,017	389			208		43		223	120
	人員	1,990	176	1,788								26	
7月	回	204	23	40			3	3		1		12	122
	人員	15	8	3								1	3
8月	回	9,371	1,561	5,850			170	162		40		1,458	130
	人員	1,201	438	721								15	27
9月	回	185	10	40			3	3		5		20	104
	人員	26		8				2		1		1	14
10月	回	17,171	543	7,766			515	189		1,753		592	5,813
	人員	2,629		511				145		50		10	1,913
11月	回	186	4	29				4		5		18	126
	人員	15		6						1		2	6
12月	回	6,599	226	1,504				205		940		1,289	2,435
	人員	631		317						92		24	198
1月	回	88	3	10						3		9	63
	人員	6	1	4									1
2月	回	3,275	47	1,389						1,153		254	432
	人員	381	63	302									16
3月	回	132	6	55	4	1				11		6	49
	人員	17	1	9						1		2	4
4月	回	22,849	349	10,155	1,606	36				3,348		384	6,971
	人員	1,504	4	1,219						25		61	195
5月	回	134	12	46		1		1		2		6	66
	人員	23	2	15								3	3
6月	回	16,093	583	8,799		1,200		38		1,600		3,595	278
	人員	1,417	131	1,134								43	109
7月	回	279	25	101	8	2		1		9		12	121
	人員	34		23								1	10
8月	回	25,867	1,745	15,188	798	88		34		3,665		2,050	2,299
	人員	4,612		2,292								8	2,312
9月	回	121	7	30				1		2		1	80
	人員	16		13									3
10月	回	3,936	380	2,554			24			60		100	818
	人員	896		828									68
11月	回	32		32									
	人員	6		6									
12月	回	4,911		4,911									
	人員	767		767									
1月	回	113		22	1		3			2		4	81
	人員	4		2								1	1
2月	回	3,702		2,591	747		83			75		83	123
	人員	165		138								15	12
3月	回	157		31				1		1		2	122
	人員	13		11								1	1
4月	回	2,724		2,315				47		21		291	50
	人員	446		286								35	125

資料:予防課
下段は瑞穂市

統計6-19 女性防火クラブ活動状況

本表は平成26年度中を表すものです。

区分	設立年月日	クラブ員数	研修会 講習会	広報活動	消火器取 扱訓練	その他	延べ人員
合計		656	151	145	60	198	4,608
岐阜市木田女性防火クラブ	S36. 4. 1	10	3	3	1	3	140
岐阜市岩野田女性防火クラブ	S50. 3. 1	5	3	3	1	3	52
岐阜市岩野田北女性防火クラブ	S50. 3. 1	6	4	3	2	3	83
岐阜市木之本女性防火クラブ	S50. 3.27	17	3	4	2	3	150
岐阜市茜部女性防火クラブ	S50. 3.29	12	3	2	1	3	90
岐阜市金華女性防火クラブ	S50. 4.25	13	3	2	1	3	135
岐阜市三里女性防火クラブ	S50. 5.16	20	2	4	1	4	172
岐阜市方県女性防火クラブ	S50.10.21	2	3	3	2	4	30
岐阜市本郷女性防火クラブ	S50.11.23	23	3	2	1	3	180
岐阜市三輪北女性防火クラブ	S50.12. 1	6	3	3	1	4	78
岐阜市三輪南女性防火クラブ	S50.12. 1	5	3	3	1	3	50
岐阜市網代女性防火クラブ	S51. 3.11	6	3	2	1	4	65
岐阜市日野女性防火クラブ	S51. 4. 1	18	4	4	1	4	165
岐阜市鶉女性防火クラブ	S51. 4.24	1	3	3	1	4	40
岐阜市七郷女性防火クラブ	S51. 4.25	5	3	2	1	4	70
岐阜市本荘女性防火クラブ	S51. 6. 5	4	3	2	2	3	63
岐阜市加納東女性防火クラブ	S51. 6.10	11	2	3	2	3	50
岐阜市加納西女性防火クラブ	S51. 6.11	10	3	4	2	5	52
岐阜市市橋女性防火クラブ	S51. 7. 8	10	2	3	1	5	60
岐阜市岩女性防火クラブ	S51. 7.10	5	2	4	1	4	35
岐阜市徹明女性防火クラブ	S51.10.20	5	2	3	1	4	50
岐阜市鏡島女性防火クラブ	S51.10.25	10	2	2	1	4	86
岐阜市長良東女性防火クラブ	S52. 2. 6	23	3	3	1	4	170
岐阜市常磐女性防火クラブ	S52. 2.22	23	2	3	1	4	154
岐阜市長良女性防火クラブ	S52. 3.22	3	3	2	1	4	45
岐阜市則武女性防火クラブ	S52. 4. 1	9	2	2	1	4	80
岐阜市京町女性防火クラブ	S52. 5.20	14	3	2	1	4	109
岐阜市長森南女性防火クラブ	S52. 5.23	63	2	2	1	5	251
岐阜市梅林女性防火クラブ	S52. 6.28	24	4	3	1	4	150
岐阜市日置江女性防火クラブ	S52. 7.26	6	4	5	2	6	55
岐阜市芥見女性防火クラブ	S52. 8.20	6	3	2	1	4	40
岐阜市藍川女性防火クラブ	S52.10. 1	9	3	3	1	4	75
岐阜市白山女性防火クラブ	S52.11.21	10	2	3	1	3	88
岐阜市合渡女性防火クラブ	S53. 1.19	41	2	2	1	5	188
岐阜市長森西女性防火クラブ	S53. 1.27	10	3	4	1	3	102
岐阜市鷺山女性防火クラブ	S53. 9. 1	16	4	2	1	4	120
岐阜市早田女性防火クラブ	S53. 9.25	6	3	3	1	3	35
岐阜市厚見女性防火クラブ	S54. 1. 4	14	3	4	1	3	90
岐阜市長良西女性防火クラブ	S54. 5.12	12	5	4	1	6	85
岐阜市島女性防火クラブ	S54. 9. 1	16	3	2	1	4	86
岐阜市黒野女性防火クラブ	S54. 9. 8	71	3	3	2	5	179
岐阜市華陽女性防火クラブ	S55. 1.25	6	3	2	1	3	40
岐阜市長森北女性防火クラブ	S55.11.21	8	4	3	2	5	56
岐阜市長森東女性防火クラブ	S55.11.21	6	3	4	1	3	55
岐阜市明德女性防火クラブ	S57. 4. 1	21	4	2	1	5	125
岐阜市芥見東女性防火クラブ	H 6. 4. 1	12	3	4	1	3	80
岐阜市西郷女性防火クラブ	H 6.11. 1	4	3	3	1	4	40
岐阜市城西女性防火クラブ	H 7. 7. 8	5	4	2	1	4	65
岐阜市芥見南女性防火クラブ	H 8. 4. 2	5	5	3	1	6	70
岐阜市柳津女性防火クラブ	H18. 4. 1	9	3	4	2	6	79

資料：予防課

統計6-20 少年消防クラブ活動状況

本表は平成26年度中を表すものです。

(単位:人・回)

区分	設立年月日	クラブ員数	研修会 講習会	防火パレード	火災予防 作品製作	その他	延べ人員
合計		4,646	89	19	34	88	7,426
岐阜市木田少年消防クラブ	S.52.12.4	86	3		1	4	235
岐阜市徹明少年消防クラブ	S.53.9.18	56	1		1	1	80
岐阜市加納西少年消防クラブ	S.54.12.16	18	2	1	1	2	52
岐阜市長森南少年消防クラブ	S.55.1.12	388	2	2	1	2	765
岐阜市三里少年消防クラブ	S.55.4.6	23	3		1	2	100
岐阜市華陽少年消防クラブ	S.55.4.12	153	2	1	1	2	123
岐阜市京町少年消防クラブ	S.55.4.24	63	1	2		2	98
岐阜市常盤少年消防クラブ	S.55.5.10	192	6		1	1	429
岐阜市三輪南少年消防クラブ	S.55.6.20	61	1		1	2	80
岐阜市厚見少年消防クラブ	S.55.7.22	91	1	1	1	1	118
岐阜市七郷少年消防クラブ	S.55.9.13	45	1	1	1	2	64
岐阜市長良少年消防クラブ	S.55.9.13	10	3			1	35
岐阜市長良東少年消防クラブ	S.55.9.22	41	2		1	2	90
岐阜市合渡少年消防クラブ	S.55.11.8	10	2		1	1	45
岐阜市岩野田少年消防クラブ	S.56.3.1	30	3			2	110
岐阜市岩野田北少年消防クラブ	S.56.3.1	32	1	1	1	2	87
岐阜市本荘少年消防クラブ	S.56.3.7	11	2		1	1	40
岐阜市則武少年消防クラブ	S.56.10.1	76	1			2	60
岐阜市金華少年消防クラブ	S.57.6.19	36	1		1	2	98
岐阜市岩少年消防クラブ	S.57.7.17	121	1			2	85
岐阜市日野少年消防クラブ	S.58.3.22	192	2	1	1	2	152
岐阜市加納東少年消防クラブ	S.58.5.21	92	4		1	1	209
岐阜市茜部少年消防クラブ	S.58.6.11	25	2		1	1	66
岐阜市市橋少年消防クラブ	S.58.7.9	20	2		1	2	69
岐阜市長良西少年消防クラブ	S.58.10.1	82	4		1	3	290
岐阜市長森東少年消防クラブ	H.2.7.14	254	1		1	1	432
岐阜市鶉少年消防クラブ	H.2.9.25	26	3		1	1	75
岐阜市日置江少年消防クラブ	H.3.10.1	102	1	1	1	2	138
岐阜市長森西少年消防クラブ	H.3.10.12	48	2		1	3	121
岐阜市芥見南少年消防クラブ	H.3.12.21	54	2	1	1	1	95
岐阜市芥見東少年消防クラブ	H.3.12.21	160	2	1		1	250
岐阜市島少年消防クラブ	H.4.4.24	317	1		1	2	320
岐阜市網代少年消防クラブ	H.4.4.25	42	1			2	45
岐阜市白山少年消防クラブ	H.4.6.29	19	1	1		2	39
岐阜市鏡島少年消防クラブ	H.4.9.12	11	1			2	24
岐阜市芥見少年消防クラブ	H.4.11.21	44	2	1		2	70
岐阜市梅林少年消防クラブ	H.5.5.28	117	2	1	1	1	190
岐阜市黒野少年消防クラブ	H.5.6.24	264	1		1	1	155
岐阜市木之本少年消防クラブ	H.8.4.1	15	2			2	50
岐阜市方県少年消防クラブ	H.9.8.1	52	1		1	3	178
岐阜市西郷少年消防クラブ	H.11.10.1	35	1			2	87
岐阜市鷺山少年消防クラブ	H.12.1.14	264	2			1	332
岐阜市長森北少年消防クラブ	H.12.5.30	160	4	1	1	3	389
岐阜市城西少年消防クラブ	H.12.7.19	200	1	1	1	2	133
岐阜市三輪北少年消防クラブ	H.12.9.1	21	1			3	69
岐阜市藍川少年消防クラブ	H.12.10.1	162	1		1	2	212
岐阜市早田少年消防クラブ	H.12.11.11	81	1		1	2	230
岐阜市柳津少年消防クラブ	H.18.10.1	50	2	1	1	2	212
岐阜市明郷少年消防クラブ	H.26.4.1	194	1	1	1	1	190

資料: 予防課 ※本郷と明徳が統合され明郷少年消防クラブになった

1. [月別火災状況](#)
2. [月別・原因別火災状況](#)
3. [用途別・原因別火災状況](#)
4. [曜日別・時間別火災状況](#)
5. [気象別火災状況](#)
6. [用途別・中高層建築物火災状況](#)
7. [覚知別火災状況](#)
8. [地域別火災状況](#)
9. [署所別火災状況](#)
10. [署所別出場状況](#)
11. [初期消火活動実施状況](#)
12. [天ぷら油火災の発生状況](#)
13. [出火原因別火災状況](#)
14. [火災による死者の状況](#)
15. [火災による負傷者の状況](#)
16. [原因別火災発生件数の推移\(過去 10 年間\)](#)
17. [火災損害額及び焼損床面積の推移\(過去 10 年間\)](#)
18. [年別火災状況\(岐阜市\)](#)
19. [年別火災状況\(瑞穂市\)](#)



林野火災防御訓練

統計7-1 月別火災状況

本表は平成26年（平成26年1月1日～平成26年12月31日）を表すものです。

* 上段は岐阜市、下段は瑞穂市

区分		合計	1月	2月	3月	4月	5月	6月	7月	8月	9月	10月	11月	12月	
火災件数（件）		147	14	20	11	24	11	9	10	8	6	11	11	12	
		20	2	1		5	3	2	1		1		2	3	
火災種別（件）	建物火災	82	8	8	5	13	5	6	6	6	4	7	6	8	
		10	2	1		1			1		1		1	3	
	林野火災	2	1			1									
	車両火災	5		2						1			1		1
		1					1								
その他の火災	58	5	10	6	10	6	3	3	3	2	2	3	5	3	
	9				3	3	2						1		
建物焼損床面積（平方メートル）		2,329	202	240		439	238	3	91	168	5	570	63	310	
		164	16			17					38			93	
林野焼損面積（a）		4	1			3									
死者（人）		8	1			1				2		4			
負傷者（人）		29	4	3	1	9	1	2	1	1	2			5	
		2	1										1		
焼損棟数（棟）	全焼	16	2	1		5	1	1		1		3	1	1	
		2				1								1	
	半焼	6		1		1			3						1
		3	1									1			1
	部分焼	43	4	5	2	12	4	2	3			3	3	3	2
		2	1											1	
ぼや	62	7	7	3	11	3	4	5	5	6	3	4	3	6	
	5		1		1			1						2	
り災世帯（世帯）	全損	12	3	1		2	1			1		3		1	
		3							3						
	半損	2	1											1	
		73	8	7	2	15	4	3	6	3	7	5	5	8	
小損	4	1						2						1	
り災人員（人）		208	32	16	2	42	7	10	23	10	18	19	8	21	
		15	10						2					3	
損害額（千円）	建物	122,706	4,688	43,037	30	10,325	14,674	283	11,994	13,220	2,465	12,200	844	8,946	
		40,964	1,854	1		90			15		2,088		32,433	4,483	
	収容物	45,274	1,336	34,451	22	1,286	1,422	116	1,813	120	2,100	1,718	462	428	
		35,573	788			24			4		1,559		32,425	773	
	林野														
	車両	5,811		5,595	1			5	102				105		3
		200				200									
	その他	2,391	228	104		26	2	37	39	5	12	1,598	98	242	
		313				2		255							56
	合計		130,908	4,916	48,736	31	10,351	14,676	325	12,135	13,225	2,477	13,903	942	9,191
		41,477	1,854	1		292		255	15		2,088		32,433	4,539	

資料：予防課

統計7-2 月別・原因別火災状況

本表は平成26年（平成26年1月1日～平成26年12月31日）を表すものです。

* 上段は岐阜市、下段は瑞穂市

（単位：件・千円）

区分	件数	月別件数												損害額 (千円)
		1月	2月	3月	4月	5月	6月	7月	8月	9月	10月	11月	12月	
合計	147	14	20	11	24	11	9	10	8	6	11	11	12	130,908
	20	2	1		5	3	2	1		1		2	3	41,477
たばこ	28	1	4	3	5	3	2	1	1	2	3	3		15,231
	5	1				1	1	1				1		290
こんろ	20			2	4	2	3	1	2	1	1	1	3	4,823
	1												1	3
ストーブ	7	3	2										2	8,429
ボイラー														
排気管	2					1			1					1
電気機器	3						1	2						10,702
電気装置	1										1			25
電灯・電話等配線	1							1						
配線器具	3		1		1						1			120
	1	1												1,829
火あそび	10		7	1	1							1		2
	1					1								
マッチ・ライター	3	1					1					1		58
たき火	18	4	1	3	4		1	2	1			1	1	306
	7		1		5		1							298
溶接機・溶断器	1			1										
灯火	5	1	1		1							1	1	1,367
取灰														
火入れ	4	1	1	1		1								1
放火	3				1						1		1	4
放火の疑い	16				3	3		1	2	3	2	2		9,134
	1											1		16
衝突の火花														
その他	15	1	2		2	1	1	4		1		1	2	15,331
	2					1						1		32,433
不明・調査中	7	2	1		2				1		1			65,374
	2									1			1	6,608

資料：予防課

統計7-3 用途別・原因別火災状況

本表は平成26年（平成26年1月1日～平成26年12月31日）を表すものです。

* 上段は岐阜市、下段は瑞穂市

区分	件数	たばこ	こんろ	かまど	風呂かまど	炉	焼却炉	ストーブ	こたつ	ポイラー	煙突・煙道	排気管	電気機器	電気装置	電灯・電話等配線	内燃機関	配線器具	火あそび	マッチ・ライター	たき火	溶接機・溶断器	灯火	衝突の火花	取灰	火入れ	放火	放火の疑い	その他	不明・調査中	損害額 (千円)	焼損 床面積 (㎡)		
合計	147	28	20		1			7				2	3	1	1	2	3	10	3	18	1	5			4	3	16	12	7	130,908	2,329		
	20	5	1														1	1	7							1	2	2	41,477	164			
建物火災	公会堂																																
	キャバレー																																
	飲食店	3		3																											76		
	旅館	1		1																													
	共同住宅	20	2	4		1		1						1					3				3				3	2		8,479	139		
		2	1	1																											18		
	病院																																
	学校	1													1																	25	
		1																										1				16	
	駐車場	2	1																	1												1,318	4
	工場	2																														1,202	
		1																														32,433	
	倉庫	4	2															1			1											854	77
		2																														2,178	55
	事務所	2	1																													457	
複合用途 (特定)	3	1	2																												441	3	
複合用途 (非特定)	4	1																										1	2		39,440	239	
その他	3											1									1										3,489	87	
	1																					1									1		
住宅・併用住宅	37	6	10					5					1			1		2				2					3	2	5	69,024	1,780		
	3	1																													6,374	109	
林野火災	2																			2													
車両火災	5															1	1				1						1				5,811		
	1																														201		
その他の火災	58	14					1					1	1		1		1	7		14					4	2	9	3			292		
	9	3																1		4								1			256		

資料：予防課

統計7-4 曜日別・時間別火災状況

本表は平成26年（平成26年1月1日～平成26年12月31日）を表すものです。

* 上段は岐阜市、下段は瑞穂市

曜日 時間(時)	火災件数 (合計)	日	月	火	水	木	金	土	不明	死傷者		り災		建物焼損 床面積 (㎡)	林野焼 損面積 (a)	損害額 (千円)				
										死者	負傷者	世帯	人員			建物	林野	車両	その他	合計
火災件数 (合計)	147	14	24	21	23	11	28	26		8	29	88	208	2,329	4	122,706	5,811	2,391	130,908	
0～1	2	4	2	1	2	1	4	4			2	6	15	164		40,964	200	313	41,477	
1～2	2			1			1					3	7	73		5,838			5,838	
2～3	1							1				1	2	168		13,215		6	13,221	
3～4	2			1					1					87		3,489			3,489	
4～5	4		2		1	1					1	1	1	51		1,307		162	1,469	
5～6	4	1	2				1				1	2	4			9		1	10	
6～7	6	2			1		2	1			2	4	14			15		1	16	
7～8	5				2		1	2		2	3	5	8	133		1,275			1,275	
8～9	4		1	1				2			1	3	8			4			4	
9～10	7	2	1		1		2	1			5	6	16	265		5,613		5	5,618	
10～11	7	1	1	2	2			1				1	3	7	3	310	200	13	323	
11～12	9	1	2	1	1	1	1	2			2	1	1	16	1	1830		2	1830	
12～13	5				1	1	1	2			1	7	21	144		2,544	5311	86	7,941	
13～14	15		4	1	4	2	3	1			1	5	14	305		9,089	1	107	9,197	
14～15	4	1		1			1	1			1	2	2			32,448			32,448	
15～16	6	1		3	1			1				3	9	87		2,073	105		2,178	
16～17	9		2	2		2	3					3	7	63		388		9	397	
17～18	6	1	2		1		2				1	2	3	3		318			318	
18～19	7			2			2	3			2	5	20	96		2,995		228	3,223	
19～20	14	2	2	3	3		3	1			1	7	13	252		39,564	30	31	39,625	
20～21	6	1			1	1	1	2			1	7	15	98		12,454	5	5	12,464	
21～22	9	2	3	2				2			1	8	11	7		1,579	3		1,582	
22～23	4				1			3			5	2	4			478			478	
23～24	5				1	2	1	1		3	1	6	13	339		8,888	72	1723	10,683	
不明	4		1		2		1			1		2	2	131		6,552		56	6,608	

統計7-5 気象別火災状況

本表は平成26年（平成26年1月1日～平成26年12月31日）を表すものです。

* 上段は岐阜市、下段は瑞穂市

区分	火災件数					建物焼損 床面積 (㎡)	林野焼損 面積(a)	損害額(千円)					
	合計	建物	林野	車両	その他			合計	建物	林野	車両	その他	
合計	147 20	82 10	2	5 1	58 9	2,329 164	4	130,908 41,477	122,706 40,964	5,811 200	2,391 313		
天候	快晴												
	晴	106 19	60 9		5 1	41 9		1,750 164	82,231 41,474	74,563 40,961	5,806 200	1,862 313	
	曇	30	15	2		13		351	42,822	42,455	5	362	
	雨	8 1	5 1			3		228	5,744 3	5,685 3		59	
	霧												
	みぞれ												
	雪	2	1			1			111	3		108	
	雷雨												
	不明	1	1										
風速	0～3m/s	99 8	58 4	2	3 1	36 3		1,842 109	4	112,154 6,840	109,488 6,334	394 200	2,272 306
	3～6m/s	34 8	17 5		1 3	16 3		193 38	8,347 34,546	8,223 34,541	106 5	18 5	
	6m/s以上	13 4	6 1		1 3	6 3		294 17	10,407 91	4,995 89	5,311	101 2	
	不明	1	1										
	湿度	35%未満	32 4	12 1	1	2 3	17 3		305 17	3	5,748 91	5,318 89	390 200
	35%～55% 未満	42 7	19 2		1 1	22 4		334 16	16,888 2,281	11,391 1,831	5,311 200	186 250	
	55%～75% 未満	38 7	23 5	1	1 2	13 2		510 38	1	28,104 34,560	27,751 34,555	75 5	278 5
	75%以上	34 2	27 2		1 2	6 3		1,180 93	80,168 4,545	78,246 4,489	35	1,887 56	
	不明	1	1										
風向	無風状態	3 1	1 1			2		151 16		11,168 1,829	11,167 1,829		1
	北	12 3	6 2		1	5 1		7 1		1,971 32,449	1,849 32,449	30	92
	北北東	17 1	12 1			5 1		455 15		12,409 15	10,810 15		1,599
	北東	13 1	9 1		1	3		358 93		19,185 4,520	19,111 4,464	8	66 56
	東北東	1	1					16		528	421	72	35
	東	2	2							16	16		
	東南東	2	1			1				5	5		
	南東	1	1					298		7,184	7,104		80
	南南東	5 1	1 1			4				25 25	25		
	南	6 3	4		1	1 3		72		10,858 250	10,569	284	5 250
	南南西	9	5			4		7		557	554		3
	南西	9	5			4		86		1,890	1,635		255
	西南西	10 4	3			7 3		148		3,833 207	3,815 1	1	17 6
	西	8	4		1	3		156		38,290	38,160	105	25
	西北西	18 1	8 1	1	1	8			1	5,643 3	155 3	5,311	177
	北西	23 3	12 3			11		477 55		15,766 2,179	15,730 2,178		36 1
	北北西	7	6	1				98	3	1,605	1,605		
不明	2				2								

資料：予防課

統計7-6 用途別・中高層建築物火災状況

本表は平成26年（平成26年1月1日～平成26年12月31日）を表すものです。

* 上段は岐阜市、下段は瑞穂市

区分		合計	3階	4階	5階	6階	7階	8階	9階	10階	11階	12階	13階	14階以上	焼損床面積(m ²)	損害額(千円)
合計		24	6	8	4	2	1				1		2		130	8,741
		3		1			1									34
1	イ 劇場・映画館・演芸場・観覧場															
	ロ 公会堂・集会場															
2	イ キャバレー・ナイトクラブ															
	ロ 遊技場・ダンスホール															
3	イ 待合・料理店の類															
	ロ 飲食店															
4 百貨店・マーケットの類																
5	イ ホテル・旅館・宿泊所															
	ロ 寄宿舍・下宿・共同住宅	16	2	7	3	2							2		124	7,745
		2	1				1									18
6	イ 病院・診療所・助産所															
	ロ 老人福祉・救護・更生・児童福祉施設の類															
ハ	幼稚園・盲学校・ろう学校・養護学校															
7	小・中・高・高専・専修学校・各種学校	1	1													25
		1		1												16
8 図書館・博物館・美術館の類																
9	イ 蒸気浴場・熱気浴場の類															
	ロ イ以外の公衆浴場															
10 車両の停車場																
11 神社・寺院・教会の類																
12 工場・作業場																
13 自動車車庫・駐車場																
14 倉庫																
15 前各項に該当しない事業場																
16	イ 特定防火対象物が存する複合用途防火対象物	2					1				1					127
	ロ イ以外の複合用途防火対象物	2	1		1										6	806
住宅・その他		3	2	1												38

資料：予防課

統計7-7 覚知別火災状況

本表は平成26年（平成26年1月1日～平成26年12月31日）を表すものです。

* 上段は岐阜市、下段は瑞穂市

区分		合計	専用電話 (NTT固定を除く)	専用電話 (NTT固定)	専用電話 (携帯)	加入電話 (固定)	加入電話 (携帯)	警察電話	駆け付け 通報	事後聞知	その他
火災件数 (件)	合計	147		37	64		1	3		41	1
		20		5	12					3	
	建物火災	82		22	34			2		24	
		10		4	5					1	
	林野火災	2			2						
	車両火災	5		1	2					1	1
	その他の火災	58		14	26		1	1		16	
	9		1	6					2		
損害額 (千円)	合計	130,908		88,279	40,953		1	1,313		257	105
		41,477		32,569	8,905					3	
	建物	77,432		42,964	33,853			572		43	
		5,391		96	5,293					2	
	收容物	45,274		37,943	6,471			741		119	
		35,573		32,467	3,105					1	
	林野										
車両	5,811		5,312	364					30	105	
	200			200							
その他	2,391		2,060	265		1			65		
	313		6	307							
建物焼損床面積 (㎡)	2,329		1,238	1,040				51			
	164		17	147							
林野焼損面積 (a)	4			4							
死傷者 (人)	死者	8		4	2					2	
	負傷者	29		14	9			1		5	
	2		1	1							
焼損棟数 (棟)	全焼	16		9	7						
		2		1	1						
	半焼	6		2	4						
		3			3						
	部分焼	43		11	27			2		3	
	2		2								
ぼや	62		18	23					21		
	5		1	3					1		
り災世帯 (世帯)	全損	12		6	5			1			
		3		2	1						
	半損	2			2						
		73		20	38			1		14	
小損	4		1	2					1		
り災人員	208		73	92			2		41		
	15		7	7					1		

資料：予防課

統計7-8 地域別火災状況

本表は平成26年（平成26年1月1日～平成26年12月31日）を表すものです。

区分	火災件数（件）					焼損（床）面積		損害額 （千円）	死者 （人）	負傷者 （人）
	合計	建物	林野	車両	その他	建物焼損床面積 （㎡）	林野（a）			
合計	167	92	2	6	67	2,493	4	172,385	8	31
金華	2	1			1					1
京町	2	1			1			9		
明德	2	2				87		2,074		
徹明	4	3			1	3		423		1
梅林	3	1	1	1			1	5,381		1
白山	2	1			1	16		529	1	
華陽	1	1				144		2,551		1
本郷	3	3						108		
木之本	2	1			1	73		5,838		
本荘	3	2			1			21	1	
日野	4	1			3	14		325		
長良	3	2			1			26		
長良西	2	1			1	4		1,264		
長良東										
島	1	1						44		
早田	6	5			1	12		1,749		1
城西	1	1				1		508		
三里	3	2			1	157		11,942		
鷺山	7	2			5	381		8,884		
加納	1	1						1		
加納西	2	2				89		36,085		
則武	5	2			3			2		
常磐	2	1			1			23		
長森南	8	5			3	168		13,255	1	1
長森北	2	1			1	13		1,523		2
長森西	2	1			1			52		
長森東	2	1			1	72		10,465		
木田	2				2					
岩野田	3	3				87		3,497		2
岩野田北										
黒野	6	3			3	163		3,054	1	1
方県	3	1	1		1	63	3	452		
茜部	5	2			3			129		
鶉	6	5			1	190		3,009	1	7
西郷	2	1			1			5		
七郷										
市橋	8	5		2	1	3		543		
岩	1	1						7		2
鏡島	6	2		1	3	7		773		
厚見	4	4						669		3
日置江	2	1			1	177		4,248		3
芥見	2	1			1					
藍川	6	1		1	4	323		9,694	3	1
芥見東										
芥見南	1				1					
合渡	1	1						41		
三輪南	2				2			1		
三輪北	1	1						1		
網代	2	2				4		13		
柳津	9	3			6	78		1,690		2
岐阜市計	147	82	2	5	58	2,329	4	130,908	8	29
生津										
本田	7	4			3			50		
穂積	5	3			2	110		4,626		
牛牧	2	1			1	38		2,088		
巢南西	2				2					
巢南中	3	1		1	1			32,884		1
巢南南	1	1				16		1,829		1
瑞穂市計	20	10		1	9	164		41,477		2

資料：予防課

統計7-9 署所別火災状況

本表は平成26年（平成26年1月1日～平成26年12月31日）を表すものです。

区分	火災件数（件）																	焼損(床)面積		損害額 (千円)
	合計	建物	林野	車両	その他	月別												建物 (㎡)	林野 (a)	
						1	2	3	4	5	6	7	8	9	10	11	12			
合計	167	92	2	6	67	16	21	11	29	14	11	11	8	7	11	13	15	2,493	4	172,385
中消防署	20	13	1	1	5	1	2	1	2		3	3	3		3	2		179	1	14,362
東分署	4	2			2			1		1					1	1				7
東南分署	4	2			2	2	1		1									13		1,575
鶯飼分署	6	2			4		1		1	1	1					1		86		10,790
精華分署	11	5		2	4	1	1	1	1			2	1	1	2	1		7		903
小計	45	24	1	3	17	4	5	3	5	1	4	4	6	1	5	3	4	285	1	27,637
南消防署	21	15			6	1	3	1	2	3	2	1	2	1	1	2	2	401		52,690
西分署	9	6		1	2		2		2	1	1	1				2		160		12,376
柳津分署	17	9			8	2	2	2	4	4		2			1			445		8,947
小計	47	30		1	16	3	7	3	8	8	3	4	2	1	2	4	2	1,006		74,013
北消防署	24	11			13	2	6	4	2	1		2		3	1		3	397		11,925
黒野分署	13	7	1		5	3		1	5						1	1	2	230	3	3,524
島分署	6	4			2		1		2		1			1		1		1		593
岩野田分署	4	4				1				1	1						1	87		3,520
三輪分署	8	2		1	5	1	1		2						2	2		323		9,696
小計	55	28	1	1	25	7	8	5	11	2	2	2		4	4	4	6	1,038	3	29,258
瑞穂消防署	14	8			6	1	1		3	2	1	1		1		1	3	148		6,764
巢南分署	6	2		1	3	1			2	1	1						1	16		34,713
小計	20	10		1	9	2	1		5	3	2	1		1		2	3	164		41,477

資料：予防課

統計7-10 署所別出場状況

本表は平成26年(平成26年1月1日～平成26年12月31日)を表すものです。

(単位:件・人)

区分	火災 167件		ガス漏れ 7件		虚誤報 38件		非火災 31件		自然災害 18件		救急支援 1,257件		危険物漏洩 油漏れ処理 55件		化学物質漏洩 0件		特別警戒		捜索		通報確認		警防調査		火災調査		演習訓練		広報指導		予防査察		現場調査		
	出場数	隊員数	出場数	隊員数	出場数	隊員数	出場数	隊員数	出場数	隊員数	出場数	隊員数	出場数	隊員数	出場数	隊員数	出場数	隊員数	出場数	隊員数	出場数	隊員数	出場数	隊員数	出場数	隊員数	出場数	隊員数	出場数	隊員数	出場数	隊員数	出場数	隊員数	出場数
合計	425	2,771	16	107	92	600	78	533	19	67	1,374	4,984	59	232	0	0	0	0	0	0	153	632	1,969	7,074	78	377	420	1,816	2,007	7,160	740	2,624	138	477	
中消防署	58	447	3	22	16	115	17	143	2	7	173	658	7	32							47	217	128	513	18	60	106	407	97	417	51	215	13	52	
東分署	5	28			2	10			6	22	56	224	4	16							3	14	84	336	2	8	35	177	162	678	39	145	15	60	
東南分署	22	134	1	7	6	30	3	18	2	8	130	520	4	17							10	40	101	411	4	16	25	102	101	429	63	247	10	40	
鶴飼分署	19	84			6	27	2	9	2	6	64	192	6	18							4	12	174	522			24	72	85	255	44	132			
精華分署	44	186	1	3	11	42	10	51			76	228	2	6							8	24	164	492	1	3	32	141	176	578	58	174			
小計	148	879	5	32	41	224	32	221	12	43	499	1,822	23	89							72	307	651	2,274	25	87	222	899	621	2,357	255	913	38	152	
南消防署	53	451	3	19	10	93	12	99	4	15	175	652	5	24							16	72	136	558	8	64	10	84	111	462	41	177	9	37	
西分署	49	289	4	21	5	26	6	33			77	308	5	21							12	51	75	305	2	8	13	58	171	708	44	180	2	9	
柳津分署	26	118	1	6	1	6	6	22			52	156	5	16							6	18	164	548	11	51	27	117	200	622	38	125	11	36	
小計	128	858	8	46	16	125	24	154	4	15	304	1,116	15	61							34	141	375	1,411	21	123	50	259	482	1,792	123	482	22	82	
北消防署	44	388	1	11	11	89	7	79	1	3	147	552	8	37							12	51	141	548	20	120	19	91	121	310	70	236	10	30	
黒野分署	16	86			5	30	4	25			80	320	5	21							4	16	145	603	7	27	35	149	136	571	48	192	7	28	
島分署	26	116			5	24	4	18			96	288	2	6							7	25	198	608	1	3	25	81	74	231	50	150	14	43	
岩野田分署	14	76			4	21	4	19			76	288	1	3							9	27	83	249			17	51	75	237	22	66	21	63	
三輪分署	9	42			2	9	1	3	2	6	49	147	4	12							1	3	154	462	1	8	23	132	149	454	38	114	7	21	
小計	109	708	1	11	27	173	20	144	3	9	448	1,595	20	79							33	122	721	2,470	29	158	119	504	555	1,803	228	758	59	185	
瑞穂消防署	26	257	2	18	6	66	2	14			105	397	1	3							13	59	144	603	2	6	23	124	114	438	106	384	13	40	
巢南分署	14	69			2	12					18	54									1	3	78	316	1	3	6	30	235	770	28	87	6	18	
小計	40	326	2	18	8	78	2	14			123	451	1	3							14	62	222	919	3	9	29	154	349	1,208	134	471	19	58	

資料:消防課

統計7-11 初期消火活動実施状況

本表は平成26年（平成26年1月1日～平成26年12月31日）を表すものです。

区分	全火災			建物火災		
	初期消火 実施件数	効果あり 件数	効果なし 件数	初期消火 実施件数	効果あり 件数	効果なし 件数
合計	107	70	37	68	43	25
もみ消した	4	1	3	1		1
粉末消火器	38	24	14	24	15	9
水道・浴槽・汲み置き等 の水をかけた	50	34	16	31	19	12
寝具・衣類等をかけた	7	5	2	7	5	2
スプリンクラー設備						
水バケツ						
粉末消火設備						
強化液消火器						
その他	8	6	2	5	4	1

資料：予防課 * 件数には、事務受託の瑞穂市を含む。

統計7-12 天ぷら油火災の発生状況

1 こんろの火災に占める割合

区分	合計	天ぷら油火災		天ぷら油火災以外	
		件数	率	件数	率
平成21年	25	15	60.0%	10	40.0%
平成22年	8	4	50.0%	4	50.0%
平成23年	18	8	44.4%	10	55.6%
平成24年	20	12	60.0%	8	40.0%
平成25年	22	8	36.4%	14	63.6%
平成26年	21	7	33.3%	14	66.6%

2 天ぷら油火災に至った理由別件数

区分	合計	テレビ・ うたた寝		家事		外出		電話・来客		消し忘れ		家族等の談ら ん・食事等		その他	
		件数	率	件数	率	件数	率	件数	率	件数	率	件数	率	件数	率
平成21年	15	1	6.7%	2	13.3%			2	13.3%	8	53.3%			2	13.3%
平成22年	4							1	25.0%	1	25.0%	1	25.0%	1	25.0%
平成23年	8			1	12.5%			4	50.0%	2	25.0%	1	12.5%		
平成24年	12	1	8.3%	4	33.3%			1	8.3%	4	33.3%			2	16.7%
平成25年	8			1	12.5%	1	12.5%	1	12.5%	3	37.5%	1	12.5%	1	12.5%
平成26年	7							2	28.6%			3	37.5%	2	28.6%

統計7-13 出火原因別火災状況

本表は平成26年（平成26年1月1日～平成26年12月31日）を表すものです。

（単位：件）

区分	総出火件数	建物火災	林野火災	車両火災	その他の火災
合計	167	92	2	6	67
たばこ	33	16			17
こんろ	21	21			
ストーブ	7	6			1
ボイラー					
排気管	2	1			1
電気機器	3	2			1
電気装置	1	1			
電灯・電話等の配線	1				1
配線器具	4	2		1	1
火あそび	11	3			8
マッチ・ライター	3	3			
たき火	25	3	2	2	18
溶接機・溶断機	1	1			
灯火	5	5			
衝突の火花					
取灰					
火入れ	4				4
放火・放火の疑い	20	8		1	11
その他	17	11		2	4
調査中・不明	9	9			

資料：予防課

※件数には、事務受託の瑞穂市を含む。

統計7-14 火災による死者の状況

本表は平成26年（平成26年1月1日～平成26年12月31日）を表すものです。

（単位：人）

区分	合計	建物 火災	林野 火災	車両 火災	その他 火災	年齢別								
						0 ～ 5	6 ～ 10	11 ～ 20	21 ～ 30	31 ～ 40	41 ～ 50	51 ～ 60	61 ～ 64	65 ～
合計	8	6			2						3		5	
性別	男	6	4		2						3		3	
	女	2	2										2	
死因別	逃げ遅れ	1	1										1	
	着衣着火													
	殺人・自損	2			2						1		1	
	その他	5	5								2		3	
死者 区分	消防職団員													
	応急消火義務者	6	6								2		4	
	自殺者等	2			2						1		1	
	その他の者													

資料：予防課 *件数には、事務受託の瑞穂市を含む。

統計7-15 火災による負傷者の状況

本表は平成26年（平成26年1月1日～平成26年12月31日）を表すものです。

（単位：人）

区分	合計	建物 火災	林野 火災	車両 火災	その他 火災	年齢別								
						0 ～ 5	6 ～ 10	11 ～ 20	21 ～ 30	31 ～ 40	41 ～ 50	51 ～ 60	61 ～ 64	65 ～
合計	31	29		1	1	2		4	1	2	4		18	
性別	男	19	17	1	1	1		3	1	1	4		9	
	女	12	12			1		1		1			9	
程度別	重症	2	2										2	
	中等症	8	8					1			1		6	
	軽症	21	19		1	1	2	3	1	2	3		10	
傷病名	火傷	12	10		1	1		2			1		9	
	打撲・骨折													
	一酸化炭素中毒	17	17					2		2	2		8	
	創傷													
	その他	2	2								1		1	
負傷者 区分	消防職団員	1	1								1			
	応急消火義務者	19	18		1			2	1		2		14	
	消防協力者	2	2					1					1	
	自殺者等													
	その他の者	9	8			1	2	1		2	1		3	

資料：予防課 *件数には、事務受託の瑞穂市を含む。

原因別火災発生件数の推移(過去10年間)

(単位：件・%)

区分	合計	放火・放火の疑い		たばこ		こんろ		たき火		火あそび		その他	
		件数	率	件数	率	件数	率	件数	率	件数	率	件数	率
平成17年	221	54	24.4%	33	14.9%	35	15.8%	16	7.2%	7	3.2%	76	34.4%
平成18年	226	59	26.1%	36	15.9%	30	13.3%	23	10.2%	6	2.7%	72	31.9%
平成19年	239	66	27.6%	48	20.1%	22	9.2%	22	9.2%	3	1.3%	78	32.6%
平成20年	195	49	25.1%	29	14.9%	26	13.3%	15	7.7%	10	5.1%	66	33.8%
平成21年	198	43	21.7%	24	12.1%	25	12.6%	22	11.1%	10	5.1%	74	37.4%
平成22年	161	35	21.7%	27	16.8%	8	5.0%	13	8.1%	8	5.0%	70	43.5%
平成23年	159	29	18.2%	18	11.3%	18	11.3%	19	11.9%	6	3.8%	69	43.4%
平成24年	185	32	17.3%	28	15.1%	20	10.8%	13	7.0%	7	3.8%	85	45.9%
平成25年	213	35	16.4%	38	17.8%	22	10.3%	35	16.4%	10	4.7%	73	34.3%
平成26年	167	20	12.0%	33	19.8%	21	12.6%	25	15.0%	11	6.6%	57	34.1%

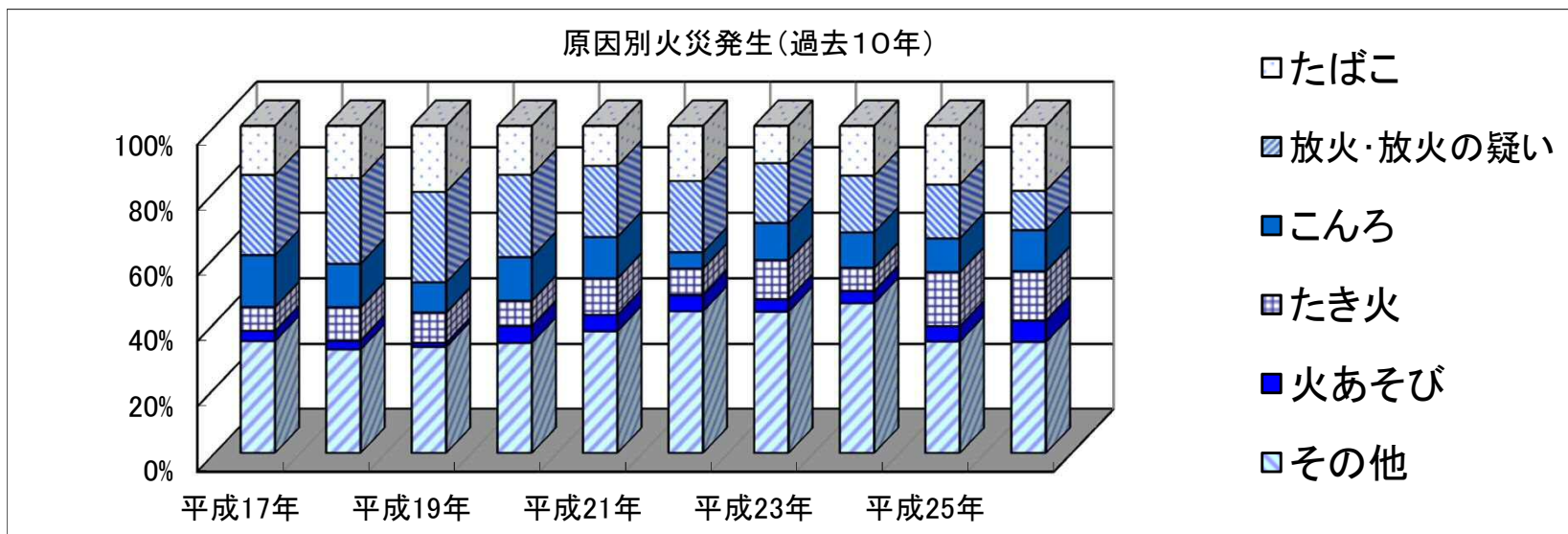

統計7-17

火災損害額及び焼損床面積の推移 (過去10年間)

区分	損害額 (千円)	焼損床面積 (㎡)
平成17年	260,127	2,892
平成18年	217,379	2,901
平成19年	209,656	4,153
平成20年	170,548	2,912
平成21年	210,688	4,150
平成22年	182,416	2,700
平成23年	103,876	2,165
平成24年	154,542	2,660
平成25年	81,971	2,160
平成26年	172,385	2,493

資料：予防課

* 数値には、事務受託の瑞穂市を含む。

統計7-18 年別火災状況(岐阜市)

区分	合計	出火件数(件)					死傷者(人)		焼損面積		損害額 (千円)
		建物	林野	車両	船舶	その他	死者	負傷者	建物 (平方メートル)	林野 (a)	
S21	26	26							3,214		5,460
S22	56	56							6,052		23,613
S23	52	52							6,054		16,729
S24	85	80	2		3				6,941	100	158,739
S25	120	104	5		11		9		2,960	152	15,583
S26	139	127	4	4	4	1	23		3,970	10	22,102
S27	138	113	4	6	15	1	11		5,537	179	121,900
S28	153	123	5	11	14		16		4,131	17	43,422
S29	173	150	5	10	8	2	23		5,531	57	92,754
S30	176	138	2	25	11		40		4,381	48	64,012
S31	196	163	5	16	12	4	42		4,652	35	56,063
S32	201	169	1	21	10	2	47		4,591	7	74,783
S33	179	142	1	24	12	1	38		7,967	35	87,082
S34	204	152	5	32	15		40		5,754	16	66,843
S35	219	168	4	31	16	4	55		6,590	73	81,660
S36	231	170	9	27	25	3	53		7,174	67	188,537
S37	252	196	8	28	20	1	37		6,492	157	85,471
S38	241	187	6	37	11	3	36		5,389	163	86,164
S39	250	189	11	23	27	1	32		5,400	368	120,012
S40	249	190	7	32	20	3	31		4,786	118	179,142
S41	223	167	5	28	23	3	42		4,984	39	67,262
S42	256	184	14	28	30	7	49		7,105	116	150,852
S43	314	180	71	22	41	1	32		8,751	1,656	221,931
S44	332	201	39	36	56	5	44		5,188	872	99,729
S45	363	204	60	16	83	5	45		11,925	2,479	212,793
S46	391	192	49	22	128	4	50		5,753	232	165,391
S47	340	205	17	23	95	3	70		12,359	2,956	403,614
S48	399	209	22	35	133	10	70		11,923	265	487,917
S49	326	175	9	10	132	1	48		6,066	44	274,410
S50	323	181	19	14	109	9	38		4,984	183	229,870
S51	351	177	10	14	150	4	45		4,123	421	215,745
S52	322	159	25	15	123	6	49		4,502	223	153,970
S53	374	183	26	15	150	5	60		6,881	129	344,951
S54	356	170	21	16	149	6	32		4,212	87	136,718
S55	313	175	5	18	115	4	39		6,020	241	283,603
S56	252	157	8	22	65	5	43		3,116	36	167,189
S57	312	162	17	24	109	7	43		3,562	68	170,579
S58	316	160	16	20	120	6	32		3,895	82	130,408
S59	352	199	15	20	118	5	41		3,938	305	173,014
S60	318	174	6	19	119	6	41		3,825	85	250,737
S61	351	188	15	20	128	10	25		3,816	69	205,884
S62	269	156	13	13	87	7	33		3,958	1,887	225,954
S63	302	187	13	25	77	6	34		3,668	16	306,944

区分	合計	出火件数（件）					死傷者（人）		焼損面積		損害額 （千円）
		建物	林野	車両	船舶	その他	死者	負傷者	建物 （平方メートル）	林野 （a）	
H元	276	145	11	23		97	9	18	4,454	128	250,276
H2	226	117	15	28		66	13	10	1,258	230	83,254
H3	210	123	8	29		50	8	18	3,009	10	296,822
H4	239	150	7	17		65	11	30	4,740	14	327,996
H5	211	143	14	18		36	8	38	4,463	469	281,028
H6	279	131	14	23		111	8	22	3,628	103	237,916
H7	230	119	12	27		72	4	29	1,900	60	152,834
H8	238	135	7	36	1	59	5	21	3,516	193	256,648
H9	225	133	8	26	1	57	9	30	3,988	9	306,308
H10	178	97	4	29		48	7	31	5,218	89	279,174
H11	197	121	8	33		35	5	24	2,964	24	211,806
H12	182	98	7	31		46	7	40	2,728	137	231,631
H13	203	97	3	25		78	10	19	3,646	526	260,800
H14	229	126	7	20		76	14	37	5,021	25,057	450,434
H15	183	117	2	16		48	6	31	4,685	1	354,448
H16	223	129	5	19		70	7	32	2,958	20	128,899
H17	198	121	8	21		48	6	27	2,475	8	232,141
H18	198	102	2	21		73	5	21	2,522	1	191,500
H19	220	124	7	17		72	3	34	4,121	4	201,865
H20	175	101	3	18		53	5	38	2,910	13	169,877
H21	173	94	2	17		60	6	29	4,149		208,939
H22	146	75	7	13		51	7	25	2,413	34	149,127
H23	138	75		13		50	7	8	1,885		87,676
H24	167	75		20		72	8	24	2,470		134,549
H25	181	88	5	9		79	4	20	1,608	48	46,125
H26	147	82	2	5		58	8	29	2,329	4	130,908

資料：予防課

件数

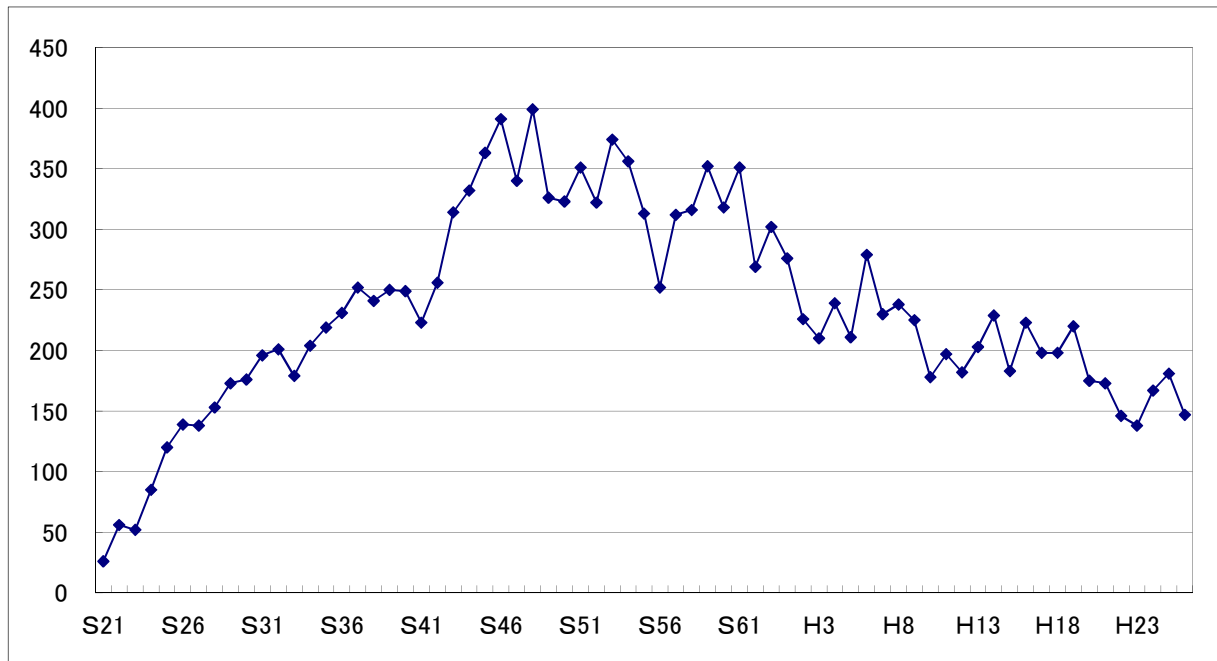

統計7-19 年別火災状況（瑞穂市）

区分	合計	出火件数（件）				死傷者（人）		焼損面積		損害額 （千円）
		建物	林野	車両	その他	死者	負傷者	建物 （平方メートル）	林野 （a）	
S47	13	9		1	3			163		3,061
S48	35	14		2	19			31		514
S49	31	8			23		1	46		1,467
S50	30	14			16		2	1,198		32,076
S51	28	14		2	12		3	265		31,323
S52	21	9		1	11	1	1	109		6,119
S53	28	8			20			240		7,920
S54	28	10		1	17		2	99		7,910
S55	15	9			6		2	189		6,315
S56	18	9			9		4	815		55,678
S57	30	8		2	20		1	29		1,222
S58	23	7		2	14			28		4,527
S59	39	14	1	4	20		3	572	1	49,433
S60	32	16		2	14		1	485		14,476
S61	27	12		2	13			317		14,623
S62	19	7		2	10		1			627
S63	27	17		1	9		5	206		13,675
H元	21	12			9		2	226		9,396
H2	17	8		3	6		1			403
H3	17	13			4	1	3	125		3,636
H4	13	10		1	2			595		39,544
H5	12	7		1	4			20		17,687
H6	28	15		5	8		3	1,210		53,216
H7	28	4		6	18		2	187		9,523
H8	23	9		3	11		2	116		17,685
H9	20	8			12		1	502		44,876
H10	59	36		4	19	1	2	654		20,436
H11	22	11		5	6	1	4	138		20,008
H12	17	6		2	9		2	58		3,104
H13	20	9		3	8	1	2	95		4,642
H14	31	9		2	20	1	4	236		21,557
H15	23	12		2	9		2	129		12,232
H16	23	14		3	6		2	139		11,619
H17	23	10		2	11		2	417		27,986
H18	28	11		4	13	1	2	379		25,879
H19	19	10		1	8		3	32		7,791
H20	20	9		4	7			2		671
H21	25	7		4	14			1		1,749
H22	15	10			5			287		33,289
H23	21	4		2	15			280		16,200
H24	18	10		3	5		1	190		19,993
H25	32	13		5	14	2	4	552		35,846
H26	20	10		1	9		2	164		41,477

資料：予防課

- * 昭和47年 4月 1日 穂積町と消防事務委託開始。
- * 平成15年 5月 1日 瑞穂市（旧穂積町区域）と消防事務委託開始。
- * 平成20年 4月 1日から瑞穂市全域です。

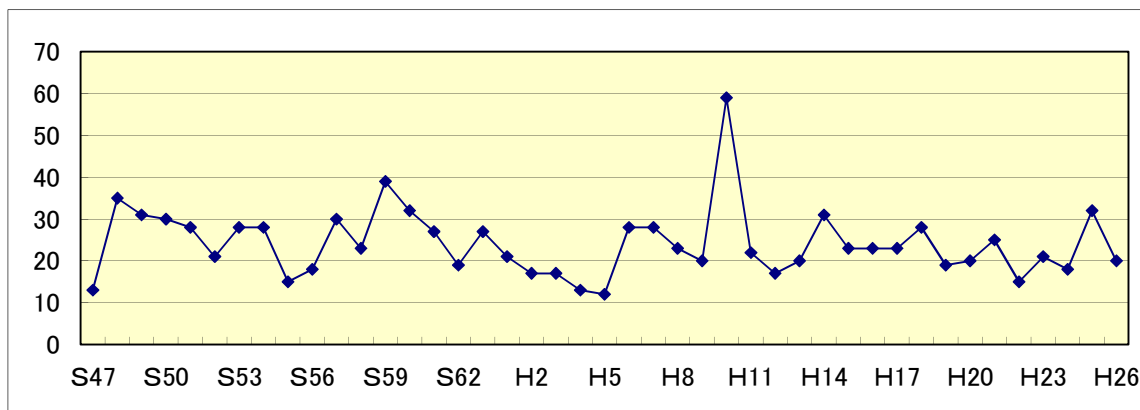

1. [救急活動状況](#)
2. [救急隊別救急活動状況](#)
3. [覚知別救急出場件数](#)
4. [曜日別・月別救急活動状況](#)
5. [救急活動状況\(過去5年間\)](#)
6. [事故種別・医療機関別搬送人員](#)
7. [地域別救急活動状況](#)
8. [救急隊員が行った応急処置件数](#)
9. [事故種別・年齢区分別搬送人員](#)
10. [事故種別・年齢区分別搬送構成比](#)
11. [事故種別・傷病程度別搬送人員](#)
12. [事故種別不搬送理由件数](#)
13. [時間別・事故別出場件数](#)
14. [診療科目別・傷病程度別搬送人員](#)
15. [年別救急活動状況](#)
16. [救急時の病院案内及び紹介の状況](#)
17. [救急講習等実施状況](#)



中学生を対象とした短時間救命講習 『命の教育』

統計8-1 救急活動状況

本表は平成26年（平成26年1月1日～平成26年12月31日）を表すものです。

区分		合計	岐阜市	瑞穂市	管轄外
合計	出場件数	20,242	18,534	1,699	9
	搬送件数	18,690	17,123	1,560	7
	搬送人員	19,019	17,397	1,614	8
火災	出場件数	122	103	18	1
	搬送件数	21	19	2	
	搬送人員	28	26	2	
自然災害	出場件数	4	4		
	搬送件数	2	2		
	搬送人員	2	2		
水難事故	出場件数	20	18	2	
	搬送件数	1	1		
	搬送人員	1	1		
交通事故	出場件数	2,428	2,177	245	6
	搬送件数	2,273	2,038	229	6
	搬送人員	2,565	2,279	279	7
労働災害	出場件数	176	155	21	
	搬送件数	174	153	21	
	搬送人員	174	153	21	
運動競技	出場件数	162	152	10	
	搬送件数	159	150	9	
	搬送人員	163	154	9	
一般負傷	出場件数	3,061	2,813	248	
	搬送件数	2,881	2,649	232	
	搬送人員	2,889	2,654	235	
加害	出場件数	91	86	5	
	搬送件数	80	76	4	
	搬送人員	85	81	4	
自損行為	出場件数	188	175	13	
	搬送件数	141	135	6	
	搬送人員	141	135	6	
急病	出場件数	12,269	11,196	1,071	2
	搬送件数	11,320	10,322	997	1
	搬送人員	11,329	10,331	997	1
その他	出場件数	1,721	1,655	66	
	搬送件数	1,638	1,578	60	
	搬送人員	1,642	1,581	61	

資料：救急課

統計8-2 救急隊別救急活動状況

本表は平成26年（平成26年1月1日～平成26年12月31日）を表すものです。

区分	出場件数	搬送件数	搬送人員	不搬送件数	医師資器材搬送件数
合計	20,242	18,690	19,019	1,545	7
中消防署救急隊	2,697	2,470	2,511	227	
東分署救急隊	874	828	839	46	
東南分署救急隊	1,720	1,590	1,613	130	
鶉飼分署救急隊	947	867	878	78	2
精華分署救急隊	1,638	1,503	1,528	135	
南消防署救急隊	2,178	2,005	2,043	173	
西分署救急隊	1,435	1,325	1,356	110	
柳津分署救急隊	891	828	841	63	
北消防署救急隊	1,862	1,702	1,716	160	
黒野分署救急隊	1,091	1,027	1,041	59	5
島分署救急隊	1,377	1,274	1,294	103	
岩野田分署救急隊	1,212	1,124	1,134	88	
三輪分署救急隊	665	616	636	49	
瑞穂消防署救急隊	1,163	1,064	1,098	99	
巢南分署救急隊	492	467	491	25	

資料：救急課

統計8-3 覚知別救急出場件数

本表は平成26年（平成26年1月1日～平成26年12月31日）を表すものです。

(単位：件)

区分	合計	119	医療情報サービス電話	警察電話	加入電話	駆け付け通報	緊急通報	自己覚知	その他
合計	20,242	19,296	2	263	181	119	202	178	1
岐阜市	18,534	17,701	2	247	162	82	183	156	1
瑞穂市	1,699	1,587		16	18	37	19	22	
管轄外	9	8			1				

資料：救急課

統計8-4 曜日別・月別救急活動状況

本表は平成26年（平成26年1月1日～平成26年12月31日）を表すものです。

区分	合計	火災	自然災害	水難事故	交通事故	労働災害	運動競技	一般負傷	加害	自損行為	急病	その他				搬送件数	搬送人員	不搬送
												転院	医師	資器材	その他			
曜日別	月	3,019	19		2	359	27	13	418	8	26	1,846	286	2	13	2,801	2,850	216
	火	2,801	14		3	346	17	13	415	10	29	1,713	233		8	2,618	2,654	183
	水	2,911	17		2	355	35	14	445	10	30	1,721	273	1	8	2,698	2,735	212
	木	2,816	6		3	330	34	18	397	8	22	1,739	249	2	8	2,602	2,644	212
	金	3,049	28		6	396	32	13	466	13	29	1,725	329	1	11	2,791	2,835	257
	土	2,862	25		2	364	21	31	470	19	29	1,712	174	1	14	2,616	2,679	245
	日	2,784	13	4	2	278	10	60	450	23	23	1,813	97		11	2,564	2,622	220
合計	20,242	122	4	20	2,428	176	162	3,061	91	188	12,269	1,641	7	73	18,690	19,019	1,545	
月別	1月	1,811	13			198	11	3	261	7	12	1,162	137	2	5	1,670	1,694	139
	2月	1,596	8			181	10	4	224	14	12	1,000	140	1	2	1,484	1,504	111
	3月	1,647	6			181	17	7	243	11	17	1,029	127		9	1,529	1,559	118
	4月	1,602	19		1	202	10	13	232	1	14	966	135		9	1,484	1,523	118
	5月	1,673	8		1	201	12	29	228	9	18	985	180		2	1,556	1,580	117
	6月	1,587	6			214	21	20	203	9	19	977	110	2	6	1,464	1,503	121
	7月	1,836	10		8	221	28	23	339	6	14	1,036	143		8	1,677	1,705	159
	8月	1,718	4	4	6	201	13	10	296	10	24	998	146		6	1,587	1,625	131
	9月	1,546	8			189	19	18	222	5	13	940	127		5	1,443	1,457	103
	10月	1,631	8		2	211	11	12	289	5	13	938	138	1	3	1,510	1,535	120
	11月	1,681	12		2	200	12	18	238	5	16	1,056	112		10	1,541	1,562	140
	12月	1,914	20			229	12	5	286	9	16	1,182	146	1	8	1,745	1,772	168

資料：救急課

統計8-5 救急活動状況(過去5年間)

区分		合計	火災	自然災害	水難事故	交通事故	労働災害	運動競技	一般負傷	加害	自損行為	急病	その他	不搬送
平成22年	出場件数	18,867	16	1	26	2,506	129	122	2,816	149	238	11,084	1,780	
	搬送件数	17,076	16	1	4	2,291	128	119	2,602	117	175	9,889	1,734	1,791
	搬送人員	17,402	20	1	4	2,572	128	123	2,619	122	176	9,899	1,738	
平成23年	出場件数	19,455	10	2	20	2,492	134	158	2,897	108	243	11,623	1,768	
	搬送件数	17,711	10	2	4	2,275	132	155	2,689	88	174	10,517	1,665	1,739
	搬送人員	17,998	10	2	4	2,531	133	161	2,700	89	174	10,527	1,667	
平成24年	出場件数	19,920	19	1	7	2,491	117	156	3,074	128	247	12,006	1,674	
	搬送件数	18,279	19	1	2	2,305	115	154	2,905	101	169	10,911	1,597	1,636
	搬送人員	18,628	21	1	2	2,598	115	161	2,932	104	169	10,922	1,603	
平成25年	出場件数	20,018	124	1	4	2,512	186	164	2,962	103	220	12,030	1,712	
	搬送件数	18,351	24	1		2,333	184	163	2,767	88	156	10,990	1,645	1,659
	搬送人員	18,660	25	1		2,621	186	168	2,775	89	156	10,993	1,646	
平成26年	出場件数	20,242	122	4	20	2,428	176	162	3,061	91	188	12,269	1,721	
	搬送件数	18,690	21	2	1	2,273	174	159	2,881	80	141	11,320	1,638	1,545
	搬送人員	19,019	28	2	1	2,565	174	163	2,889	85	141	11,329	1,642	

資料：救急課

統計8-6 事故種別・医療機関別搬送人員

本表は平成26年（平成26年1月1日～平成26年12月31日）を表すものです。

(単位：人)

区分	合計		火災		自然災害 事故		水難事故		交通事故		労働災害 事故		運動競技 事故		一般負傷		加害		自損行為		急病		その他		
		管外		管外		管外		管外		管外		管外		管外		管外		管外		管外		管外		管外	
合計 (A)+(B)	19,019	2,488	28	10	2		1		2,565	343	174	38	163	19	2,889	385	85	16	141	6	11,329	1,480	1,642	191	
救急告示 医療機関	国立	963		2					69		9		2		38		1		13		506		323		
	公立	4,285	479	4	3				290	40	29	7	30	2	503	52	14		51		2,972	335	392	40	
	公的	5,586	654	14	1	1		1		525	93	50	2	50	7	917	135	18	2	45	3	3,441	359	524	52
	私的	病院	7,781	1,311	7	6	1			1,614	207	86	29	81	10	1,403	197	52	14	23	2	4,152	759	362	87
		診療所	11													1						10			
	小計	18,626	2,444	27	10	2		1		2,498	340	174	38	163	19	2,862	384	85	16	132	5	11,081	1,453	1,601	179
その他の 医療機関	国立																								
	公立																								
	公的																								
	私的	病院	224	33						4						6	1			8	1	175	21	31	10
		診療所	169	11	1					63	3					21				1		73	6	10	2
	小計	393	44	1					67	3					27	1			9	1	248	27	41	12	
計	国立	963		2					69		9		2		38		1		13		506		323		
	公立	4,285	479	4	3				290	40	29	7	30	2	503	52	14		51		2,972	335	392	40	
	公的	5,586	654	14	1	1		1		525	93	50	2	50	7	917	135	18	2	45	3	3,441	359	524	52
	私的	病院	8,005	1,344	7	6	1			1,618	207	86	29	81	10	1,409	198	52	14	31	3	4,327	780	393	97
		診療所	180	11	1					63	3					22				1		83	6	10	2
	小計 (A)	19,019	2,488	28	10	2		1		2,565	343	174	38	163	19	2,889	385	85	16	141	6	11,329	1,480	1,642	191
のそ 場の 所他	接骨院等																								
	その他																								
	小計 (B)																								

資料：救急課

統計 8 - 7

地域別救急活動状況

本表は平成26年（平成26年1月1日～平成26年12月31日）を表すものです。

区分	出場件数	搬送件数	搬送人員	医師・資器材搬送件数	不搬送
合計	20,242	18,690	19,019	7	1,545
金華	301	279	281		22
京町	283	263	269		20
明德	399	342	349		57
徹明	734	647	656		87
梅林	417	375	384		42
白山	435	400	407		35
華陽	245	233	235		12
本郷	410	382	388		28
木之本	392	365	367		27
本荘	500	464	468		36
日野	355	323	330	1	31
長良	392	352	353		40
長良西	621	572	576		49
長良東	346	320	324		26
島	390	358	363		32
早田	603	576	579		27
城西	289	261	264		28
三里	617	575	586		42
鷺山	493	453	457		40
加納	326	303	305		23
加納西	487	449	454		38
則武	372	339	342		33
常磐	235	219	226		16
長森南	454	418	423		36
長森北	303	290	295	1	12
長森西	422	395	399		27
長森東	239	219	222		20
木田	103	96	103		7
岩野田	416	383	384		33
岩野田北	172	161	163		11
黒野	656	605	609	5	46
方県	115	107	108		8
茜部	598	557	571		41
鶉	430	398	410		32
西郷	244	230	235		14
七郷	370	346	351		24
市橋	678	622	638		56
岩	200	193	200		7
鏡島	462	423	432		39
厚見	563	520	531		43
日置江	166	155	160		11
芥見	292	278	280		14
藍川	182	164	167		18
芥見東	317	299	300		18
芥見南	117	108	109		9
合渡	240	231	242		9
三輪南	292	275	280		17
三輪北	124	114	126		10
網代	86	84	85		2
柳津	651	602	611		49
岐阜市 計	18,534	17,123	17,397	7	1,404
生津	171	155	162		16
本田	266	247	251		19
穂積	548	495	521		53
牛牧	319	292	295		27
巢南西	119	116	120		3
巢南中	122	118	123		4
巢南南	154	137	142		17
瑞穂市 計	1,699	1,560	1,614		139
管轄外	9	7	8		2

資料：救急課

統計 8-8 救急隊員が行った応急処置件数

本表は平成26年（平成26年1月1日～平成26年12月31日）を表すものです。

（単位：件）

事故種別 応急処置対象人員	急病	交通事故	一般負傷	左記以外	計
処置項目	11,313人	2,548人	2,868人	2,226人	18,955人
保温	2,050 (5.1)	244 (2.9)	355 (3.8)	387 (5.2)	3,036 (4.6)
酸素吸入	2,347 (5.9)	132 (1.5)	177 (1.9)	559 (7.5)	3,215 (4.9)
固定	75 (0.2)	1,219 (14.2)	314 (3.3)	138 (1.9)	1,746 (2.7)
被覆	56 (0.1)	410 (4.8)	733 (7.8)	112 (0.3)	1,311 (2.0)
止血	49 (0.1)	65 (0.8)	202 (2.1)	54 (0.7)	370 (0.6)
心肺蘇生	390 (1.0)	15 (0.2)	33 (0.3)	36 (0.5)	474 (0.7)
人工呼吸	53 (0.1)	3 (0.0)	4 (0.0)	6 (0.1)	66 (0.1)
血中酸素飽和度測定	10,944 (27.4)	2,528 (29.5)	2,813 (29.8)	2,182 (29.4)	18,467 (28.2)
血圧測定	10,732 (26.8)	2,488 (29.1)	2,727 (28.9)	2,124 (28.6)	18,071 (27.6)
心電図測定	8,785 (22.0)	760 (8.9)	1,284 (13.6)	1,194 (16.1)	12,023 (18.4)
心音・呼吸音聴取	934 (2.3)	334 (3.9)	170 (0.4)	96 (1.3)	1,534 (2.3)
在宅療法	108 (1.1)		9 (0.1)	6 (0.1)	123 (0.2)
気道確保	680 (1.7)	27 (0.3)	70 (0.7)	63 (0.8)	840 (1.3)
用手	460	22	43	47	572
ラリングアルチューブ等	200	5	9	15	229
経鼻エアウェイ	14		1		15
喉頭鏡・鉗子等	1		7		8
気管内チューブ	5		10	1	16
その他					
除細動	33 (0.1)		1 (0.0)	4 (0.1)	38 (0.1)
静脈路確保	70 (0.2)	3 (0.0)	7 (0.1)	7 (0.1)	87 (0.1)
薬剤投与	21 (0.1)	2 (0.0)	1 (0.0)	3 (0.0)	27 (0.0)
その他	2,668 (6.7)	326 (3.8)	531 (5.6)	446 (6.0)	3,971 (6.1)
計	39,995 (100.0)	8,556 (100.0)	9,431 (100.0)	7,417 (100.0)	65,399 (100.0)

資料：救急課

* () は構成比を示し、単位は%である。

統計8-9 事故種別・年齢区分別搬送人員

本表は平成26年（平成26年1月1日～平成26年12月31日）を表すものです。

（単位：人）

区分		合計	火災	自然災害	水難事故	交通事故	労働災害	運動競技	一般負傷	加害	自損行為	急病	その他
合計	男	9,729	18	1	1	1,306	136	118	1,405	55	51	5,881	757
	女	9,290	10	1		1,259	38	45	1,484	30	90	5,448	885
新生児	男	13							1			5	7
	女	7										2	5
乳幼児	男	515	1			39			157			304	14
	女	347	1			40			101			191	14
少年	男	443				182	1	51	88	6	4	101	10
	女	306				100		20	26		4	144	12
成人	男	3,579	9	1		824	103	67	328	44	33	1,973	197
	女	3,205	2			761	31	19	229	25	71	1,746	321
高齢者	男	5,179	8		1	261	32		831	5	14	3,498	529
	女	5,425	7	1		358	7	6	1,128	5	15	3,365	533

資料：救急課

- * 新生児 生後28日未満
- * 乳幼児 生後28日以上満7歳未満
- * 少年 満7歳以上満18歳未満

- * 成人 満18歳以上満65歳未満
- * 高齢者 満65歳以上

統計 8 - 10

事故種別・年齢区分別搬送構成比

本表は平成26年（平成26年1月1日～平成26年12月31日）を表すものです。

（単位：人・％）

区分	合計	新生児 乳幼児	(率)	少年	(率)	成人	(率)	高齢者	(率)
合計	19,019	882	4.6%	749	3.9%	6,784	35.7%	10,604	55.8%
火災	28	2	7.1%			11	39.3%	15	53.6%
自然災害	2					1	50.0%	1	50.0%
水難事故	1							1	100.0%
交通事故	2,565	79	3.1%	282	11.0%	1,585	61.8%	619	24.1%
労働災害	174			1	0.6%	134	77.0%	39	22.4%
運動競技	163			71	43.6%	86	52.8%	6	3.7%
一般負傷	2,889	259	9.0%	114	3.9%	557	19.3%	1,959	67.8%
加害	85			6	7.1%	69	81.2%	10	11.8%
自損行為	141			8	5.7%	104	73.8%	29	20.6%
急病	11,329	502	4.4%	245	2.2%	3,719	32.8%	6,863	60.6%
その他	1,642	40	2.4%	22	1.3%	518	31.5%	1,062	64.7%

資料：救急課

- * 新生児 生後28日未満
- * 乳幼児 生後28日以上満7歳未満
- * 少年 満7歳以上満18歳未満

- * 成人 満18歳以上満65歳未満
- * 高齢者 満65歳以上

統計8-11 事故種別・傷病程度別搬送人員

本表は平成26年（平成26年1月1日～平成26年12月31日）を表すものです。

（単位：人）

事故種別		合計	火災	自然災害	水難事故	交通事故	労働災害	運動競技	一般負傷	加害	自損行為	急病	その他
傷病程度	性別												
合計	男	9,728	18	1	1	1,306	136	118	1,405	55	51	5,881	757
	女	9,290	10	1		1,259	38	45	1,484	30	90	5,448	885
死亡	男	105				4			6		8	86	1
	女	84				2			6		5	71	
重症	男	1,283	1		1	53	10	5	98	1	13	787	314
	女	1,136	1			47	1	1	182	1	14	594	295
中等症	男	3,801	4			246	69	46	391	10	14	2,623	398
	女	3,723	4			213	12	16	551	7	31	2,350	539
軽症	男	4,539	13	1		1,003	57	67	910	43	16	2,385	44
	女	4,347	5	1		997	25	28	745	22	40	2,433	51
その他	男	1								1			
	女												

資料：救急課

統計8-12 事故種別不搬送理由件数

本表は平成26年（平成26年1月1日～平成26年12月31日）を表すものです。

（単位：件）

区分	合計	火災	自然災害	水難事故	交通事故	労働災害	運動競技	一般負傷	加害	自損行為	急病	その他
合計	1,545	101	2	19	155	2	3	180	11	47	949	76
緊急性なし	219		1		11			48		1	152	6
傷病者なし	177	85	1	6	30			5	2	1	31	16
拒否	556	3		1	84		3	78	2	3	381	1
酩酊	83				2			7	1		72	1
死亡	234	2		6		1		7	2	37	179	
現場処置	8	1			1			2		1	3	
誤報・いたづら	103	9		3	1	1		3	2	1	45	38
その他	165	1		3	26			30	2	3	86	14

資料：救急課

統計8-13 時間別・事故別出場件数

本表は平成26年（平成26年1月1日～平成26年12月31日）を表すものです。

（単位：件）

区分	合計	火災	自然災害	水難事故	交通事故	労働災害	運動競技	一般負傷	加害	自損行為	急病	その他			
												転院	医師	資器材	その他
合計	20,242	122	4	20	2,428	176	162	3,061	91	188	12,269	1,641	7		73
0～1時	519	2			33	2		72	6	5	377	18			4
1～2時	413	4			27	1		57	5	4	296	15			4
2～3時	376	2			24	3		51	5		282	7	1		1
3～4時	356	3			11	1		39	8	5	274	11			4
4～5時	310	3			16			46	1	4	237	2			1
5～6時	430	3		2	20	3		64	1	5	322	7			3
6～7時	586	2		5	66	2		76	2	6	416	7	1		3
7～8時	806	7			116	5		130	4	11	518	9	2		4
8～9時	1,056	3			202	8	2	163	4	11	629	33			1
9～10時	1,270	8		1	146	15	7	194	4	6	727	161			1
10～11時	1,234	5		2	127	12	22	193	2	4	670	192	1		4
11～12時	1,204	6			129	24	27	184	1	10	615	205			3
12～13時	1,222	6	2	2	129	9	26	175	2	9	652	204			6
13～14時	1,131	10			126	16	15	200	1	7	608	147			1
14～15時	1,064	6		3	138	16	23	153	4	8	619	91			3
15～16時	980	1			131	12	10	175	3	9	557	79			3
16～17時	1,020	5	2	4	186	20	4	185	5	17	484	107			1
17～18時	1,037	8			171	9	8	166	2	7	573	88			5
18～19時	1,140	3			194	6	5	167	5	11	648	97	1		3
19～20時	1,027	9		1	139	4	1	129	2	12	676	52			2
20～21時	974	6			109	3	10	155	6	11	625	45			4
21～22時	809	6			87	3	2	123	4	9	541	29			5
22～23時	703	7			63	2		93	4	11	497	22	1		3
23～24時	575	7			38			71	10	6	426	13			4

資料：救急課

統計8-14 診療科目別・傷病程度別搬送人員

本表は平成26年（平成26年1月1日～平成26年12月31日）を表すものです。

（単位：人）（単位：人）

区分	合計	死亡	重症	中等症	軽症	その他
合計	19,019	189	2,419	7,524	8,886	1
内科	9,416	167	1,127	4,220	3,902	
外科	4,692	22	266	1,127	3,276	1
整形外科	1,725		249	671	805	
脳神経外科	791		356	310	125	
小児科	720		15	341	364	
循環器科	490		168	238	84	
産婦人科	245		48	171	26	
消化器科	229		63	140	26	
呼吸器科	211		68	121	22	
精神科	129		25	57	47	
泌尿器科	125		12	50	63	
耳鼻咽喉科	135			37	98	
神経科	17		4	9	4	
眼科	17			5	12	
心臓外科	22		11	8	3	
口腔外科	10			3	7	
皮膚科	18		2	6	10	
小児外科	4			2	2	
胸部外科	3		2	1		
歯科	4				4	
熱傷科						
ICU・CCU・NICU	3		1	2		
肛門科						
麻酔科	1			1		
その他	12		2	4	6	

資料：救急課

統計8-15 年別救急活動状況

(単位：件・人)

区分	出場件数			搬送件数		搬送人員	
	合計	岐阜市	瑞穂市	岐阜市	瑞穂市	岐阜市	瑞穂市
昭和29年	111	111		105		113	
昭和30年	551	551		410		443	
昭和31年	666	666		514		558	
昭和32年	592			592		655	
昭和33年	749			749		813	
昭和34年	737	出場取扱件数		737		806	
昭和35年	911			911		991	
昭和36年	879			879		973	
昭和37年	1,224	1,224		895		968	
昭和38年	1,398	1,398		963		1,061	
昭和39年	1,685	1,685		1,200		1,323	
昭和40年	1,855	1,855		1,394		1,548	
昭和41年	2,141	2,141		1,589		1,740	
昭和42年	2,238	2,238		1,749		1,987	
昭和43年	2,279	2,279		1,797		2,055	
昭和44年	2,901	2,901		2,343		2,679	
昭和45年	3,171	3,171		2,544		2,885	
昭和46年	3,280	3,280		2,662		3,053	
昭和47年	3,717	3,578	139	2,982	120	3,302	135
昭和48年	4,296	4,066	230	3,523	207	3,932	244
昭和49年	4,463	4,237	226	3,732	201	4,131	228
昭和50年	4,920	4,650	270	4,115	258	4,563	308
昭和51年	5,305	4,932	373	4,346	350	4,741	410
昭和52年	5,522	5,217	305	4,555	270	4,983	303
昭和53年	5,940	5,607	333	4,966	292	5,364	319
昭和54年	6,383	6,012	371	5,311	334	5,729	388
昭和55年	6,680	6,351	329	5,740	299	6,241	334
昭和56年	6,725	6,379	346	5,774	313	6,281	374
昭和57年	7,191	6,816	375	6,156	351	6,749	399
昭和58年	7,519	7,149	370	6,508	330	7,170	360
昭和59年	7,725	7,271	454	6,629	422	7,217	461
昭和60年	7,973	7,449	524	6,832	480	7,431	540
昭和61年	8,031	7,544	487	6,953	468	7,587	511
昭和62年	8,249	7,761	488	7,156	454	7,652	491
昭和63年	8,701	8,137	564	7,564	535	8,219	598
平成元年	8,803	8,241	562	7,686	526	8,454	576
平成2年	9,206	8,613	593	8,022	567	8,731	619
平成3年	9,150	8,468	682	7,911	650	8,653	727
平成4年	9,453	8,868	585	8,319	559	9,088	630
平成5年	9,428	8,812	616	8,248	591	9,045	666
平成6年	9,764	9,081	683	8,423	642	9,128	688
平成7年	10,676	9,947	729	9,249	691	9,977	751
平成8年	10,964	10,251	713	9,484	665	10,124	745
平成9年	11,030	10,335	695	9,507	647	10,192	703
平成10年	11,299	10,558	741	9,761	684	10,422	771
平成11年	12,381	11,599	782	10,727	730	11,418	812

(単位：件・人)

区分	出場件数			搬送件数		搬送人員	
	合計	岐阜市	瑞穂市	岐阜市	瑞穂市	岐阜市	瑞穂市
平成12年	13,172	12,356	816	11,411	751	12,100	812
平成13年	13,625	12,812	813	11,742	756	12,423	816
平成14年	14,288	13,368	920	12,353	862	12,905	931
平成15年	15,040	14,136	904	13,039	848	13,588	889
平成16年	15,844	14,832	1,012	13,732	946	14,234	1,015
平成17年	17,196	16,090	1,106	14,831	1,031	15,266	1,105
平成18年	17,928	16,771	1,157	15,410	1,074	15,884	1,126
平成19年	17,520	16,348	1,172	15,098	1,095	15,459	1,139
平成20年	17,223	15,910	1,313	14,509	1,245	14,857	1,292
平成21年	17,602	16,188	1,414	14,633	1,323	14,881	1,367
平成22年	18,867	17,294	1,573	15,640	1,436	15,937	1,465
平成23年	19,455	17,708	1,747	16,090	1,621	16,340	1,658
平成24年	19,920	18,193	1,727	16,699	1,580	17,008	1,620
平成25年	20,018	18,347	1,671	16,813	1,538	17,065	1,595
平成26年	20,242	18,543	1,699	17,130	1,560	17,405	1,614

資料：救急課

* 岐阜市の件数には市外（管轄外）件数を含む。

* 岐阜市：昭和29年9月1日 救急業務開始。

* 瑞穂市（旧穂積町区域）：昭和47年8月25日 救急業務開始（事務受託）

* 瑞穂市全域：平成20年4月1日から事務受託開始。

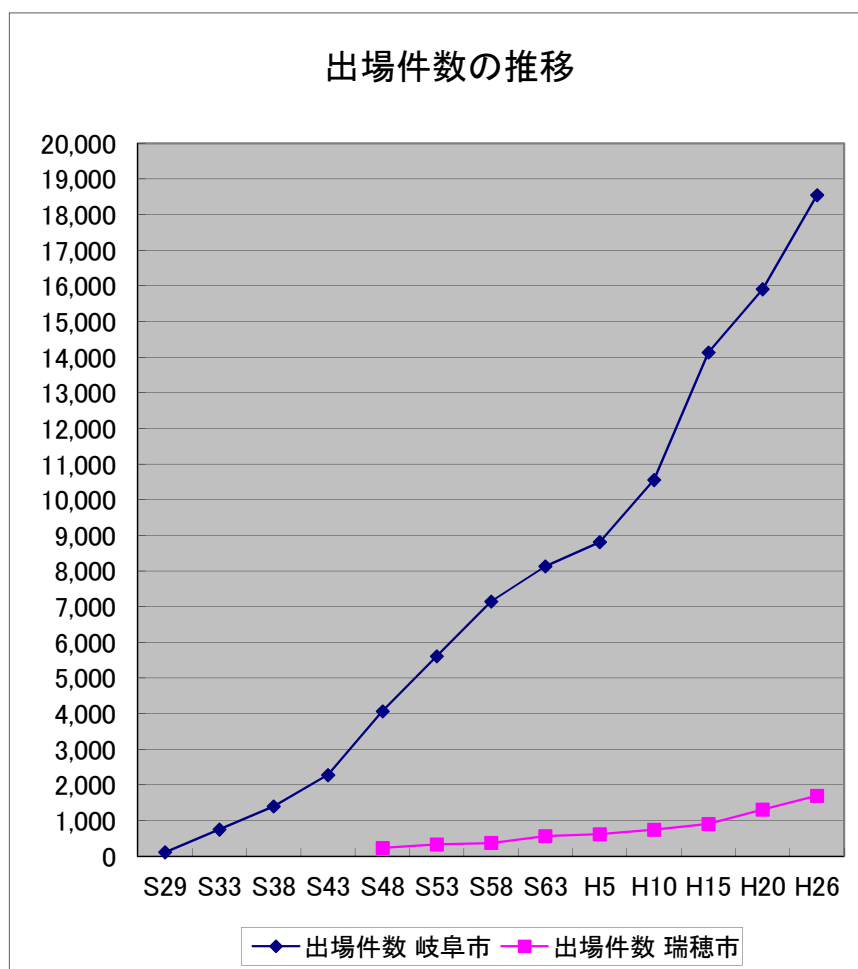

統計8-16 救急時の病院案内及び紹介の状況

■主に、休日、夜間の急病で診療を受けたいが、救急車を利用するまでもないという人に、岐阜県広域災害・救急医療情報システムにより収集した病院の情報を電話にて提供しています。

本表は平成26年（平成26年1月1日～平成26年12月31日）を表すものです。

（単位：件）

区分	合計	1月	2月	3月	4月	5月	6月	7月	8月	9月	10月	11月	12月	
合計	8,916	1,239	713	856	606	926	629	693	733	586	507	608	820	
岐阜市	1,214	202	100	144	75	134	79	89	85	65	56	91	94	
岐阜県	内科	1,877	353	202	191	119	145	112	136	139	96	75	103	206
	小児科	1,723	212	141	167	129	195	116	147	146	125	89	94	162
	外科	927	79	58	71	68	106	91	92	96	67	56	67	76
	整形外科	972	130	66	80	66	113	71	57	77	59	75	88	90
	産婦人科	98	14	6	12	9	8	9	11	5	7	5	2	10
	眼科	446	49	36	33	29	52	38	40	45	37	27	22	38
	耳鼻咽喉科	557	76	34	65	35	48	31	38	53	46	36	48	47
	皮膚科	228	29	11	16	14	32	12	19	24	19	15	18	19
	泌尿器科	112	16	11	3	5	11	11	6	8	9	10	13	9
	脳神経外科	367	25	27	39	35	40	26	28	21	30	33	36	27
	歯科その他	395	54	21	35	22	42	33	30	34	26	30	26	42
小計	7,702	1,037	613	712	531	792	550	604	648	521	451	517	726	

資料：指令課

* 岐阜市の案内件数は265-0009の回線で病院案内した件数

* 岐阜県の案内件数は262-3799の回線で受理し、岐阜県広域災害・救急医療情報システムにより病院案内した件数

統計8-17 救急講習等実施状況

本表は平成26年（平成26年1月1日～平成26年12月31日）を表すものです。

区分		合計	事業所	岐阜市職員	自治会	自主防災組織	女性防火クラブ	消防団	ボランティア	ボーイスカウト	学校PTA	幼稚園保育所	日曜救命講習	夜間救命講習	その他の団体	スクール救命	防災訓練参加
		回数	人員														
合計	回数	796	185	28	30	6	23	21	1	2	125	26	57	22	243	27	11
	人員	24,256	3,964	697	1,119	515	737	526	9	51	4,270	382	413	57	7,075	4,441	3,423
上級救命講習	回数	13	4		1					1			2		5		
	人員	320	81		68					21			40		110		
普通救命講習Ⅰ	回数	306	99	8	5	2	7	21	1		19	2	36		106		
	人員	5,581	1,686	114	191	75	182	526	9		499	51	309		1,939		
普通救命講習Ⅱ	回数	13	5	2							1				5		
	人員	250	68	52							10				120		
普通救命講習Ⅲ	回数	9	1	1							1	2	2		2		
	人員	171	8	23							31	19	21		69		
ステップアップ講習 (救急入門)	回数	16	3								5		7		1		
	人員	196	33								132		13		18		
ステップアップ講習 (e-ラーニング)	回数	15		5							4		5		1		
	人員	412		253							133		16		10		
救急入門コース	回数	171	32	3	8		8			1	43	5	4	22	45		
	人員	3,828	713	52	232		225			30	1,410	76	9	57	1,024		
救命講習以外の講習	回数	253	41	9	16	4	8				52	17	1		78	27	11
	人員	13,498	1,375	203	628	440	330				2,055	236	5		3,785	4,441	3,423

資料：救急課

1. [救助活動状況](#)
2. [月別・事故別救助出場状況](#)
3. [地域別救助活動状況](#)
4. [署所別救助出場状況](#)
5. [救助活動の推移\(過去 5 年間\)](#)



大規模水難救助訓練

統計 9-1 救助活動状況

本表は平成26年(平成26年01月01日～平成26年12月31日)を表すものです。

区分	合計	火災		交通事故	水難事故	自然災害事故	機械による事故	建物等による事故	ガス及び酸欠事故	破裂事故	山岳事故	その他の事故	
		建物	建物以外										
合計	出場件数	326	65	14	98	7	1	3	38	4	0	22	74
	活動件数	203	65	14	56	3	0	2	30	1	0	18	14
	救助人員	138	8	3	63	3	0	2	26	0	0	18	15
岐阜市	出場件数	279	57	8	82	7	1	2	33	4	0	22	63
	活動件数	176	57	8	49	3	0	1	27	1	0	18	12
	救助人員	121	7	3	54	3	0	1	23	0	0	18	12
瑞穂市	出場件数	46	8	5	16	0	0	1	5	0	0	0	11
	活動件数	26	8	5	7	0	0	1	3	0	0	0	2
	救助人員	17	1	0	9	0	0	1	3	0	0	0	3
管轄外	出場件数	1	0	1	0	0	0	0	0	0	0	0	0
	活動件数	1	0	1	0	0	0	0	0	0	0	0	0
	救助人員	0	0	0	0	0	0	0	0	0	0	0	0

資料：消防課

統計 9-2 月別・事故別救助出場状況

本表は平成26年(平成26年01月01日～平成26年12月31日)を表すものです。

(単位：件)

区分	合計	火災		交通事故	水難事故	自然災害事故	機械による事故	建物等による事故	ガス及び酸欠事故	破裂事故	山岳事故	その他の事故
		建物	建物以外									
合計	326	65	14	98	7	1	3	38	4	0	22	74
1月	32	8	0	11	0	0	1	4	0	0	2	6
2月	23	4	2	10	0	0	0	2	0	0	2	3
3月	23	2	0	8	0	0	0	4	1	0	2	6
4月	32	12	4	7	1	0	0	4	0	0	0	4
5月	25	5	1	8	1	0	0	1	0	0	6	3
6月	23	2	2	9	0	0	0	5	1	0	0	4
7月	32	6	0	11	2	0	0	2	0	0	1	10
8月	21	2	0	3	2	1	1	4	1	0	2	5
9月	20	5	1	5	0	0	0	1	0	0	1	7
10月	29	4	1	7	0	0	1	6	0	0	3	7
11月	27	6	1	5	1	0	0	3	1	0	2	8
12月	39	9	2	14	0	0	0	2	0	0	1	11

資料：消防課

統計 9 - 3

地域別救助活動状況

本表は平成26年(平成26年01月01日～平成26年12月31日)を表すものです。
(単位：件・人)

区分	出場件数	活動件数	救助人員
合計	326	203	138
金華	22	18	17
京町	2	2	1
明德	6	5	5
徹明	6	3	1
梅林	9	7	4
白山	3	2	1
華陽	2	2	2
本郷	6	4	3
木之本	3	2	1
本荘	5	2	1
日野	7	5	3
長良	7	5	4
長良西	8	4	4
長良東	2	2	2
島	5	3	2
早田	7	5	2
城西	3	2	1
三里	10	3	1
鷺山	7	4	2
加納	3	2	1
加納西	4	2	2
則武	10	5	5
常磐	4	2	3
長森南	4	3	2
長森北	1	1	2
長森西	10	6	6
長森東	1	1	0
木田	3	2	2
岩野田	7	4	2
岩野田北	3	3	4
黒野	10	7	5
方県	3	2	0
茜部	9	5	2
鶉	8	5	1
西郷	4	3	2
七郷	5	0	0
市橋	16	11	7
岩	2	2	1
鏡島	8	4	1
厚見	9	6	3
日置江	5	3	2
芥見	6	3	3
藍川	4	3	2
芥見東	0	0	0
芥見南	1	1	1
合渡	3	2	2
三輪南	3	1	1
三輪北	3	1	1
網代	0	0	0
柳津	10	6	1
岐阜市計	279	176	121
生津	2	1	2
本田	9	7	3
穂積	17	9	7
牛牧	6	3	2
巢南西	5	1	1
巢南中	4	3	1
巢南南	3	2	1
瑞穂市計	46	26	17
管轄外	1	1	0

資料：消防課

統計 9 - 4 署所別救助出場状況

本表は平成26年(平成26年01月01日～平成26年12月31日)を表すものです。

(単位：回・人)

区分	合計	火災		交通 事故	水難 事故	自然 災害 事故	機械に よる 事故	建物等 による 事故	ガス及 び酸欠 事故	破裂 事故	山岳 事故	その他 の事故	
		建物	建物以外										
合計	出場回数	340	65	14	99	12	1	3	38	4	0	23	81
	出場人数	1,344	241	53	404	48	4	12	154	16	0	93	319
本部	出場回数	0	0	0	0	0	0	0	0	0	0	0	0
	出場人数	0	0	0	0	0	0	0	0	0	0	0	0
中署	出場回数	109	25	4	19	5	1	0	13	2	0	15	25
	出場人数	424	91	15	74	20	4	0	52	9	0	62	97
南署	出場回数	75	20	8	26	0	0	1	5	1	0	0	14
	出場人数	294	77	30	104	0	0	4	20	4	0	0	55
北署	出場回数	105	11	1	32	6	0	1	14	1	0	8	31
	出場人数	418	38	4	135	24	0	4	58	3	0	31	121
瑞穂署	出場回数	51	9	1	22	1	0	1	6	0	0	0	11
	出場人数	208	35	4	91	4	0	4	24	0	0	0	46

資料：消防課

*出場回数≧出場件数（1事案に複数の隊が出場する場合があるため）

統計9-5 救助活動の推移(過去5年間)

区分		平成22年	平成23年	平成24年	平成25年	平成26年	
合計	出場件数	272	269	302	315	326	
	活動件数	167	164	193	188	203	
	救助人員	121	108	134	128	138	
火災	建物	出場件数	60	55	56	64	65
		活動件数	60	55	56	64	65
		救助人員	22	8	9	13	8
	建物以外	出場件数	17	13	28	17	14
		活動件数	17	13	28	17	14
		救助人員		2	2	1	3
交通事故	出場件数	79	86	93	103	98	
	活動件数	39	42	49	60	56	
	救助人員	48	46	65	71	63	
水難事故	出場件数	18	14	8	8	7	
	活動件数	13	9	6	5	3	
	救助人員	12	9	6	5	3	
自然災害事故	出場件数				1	1	
	活動件数						
	救助人員						
機械による事故	出場件数	6	4	6	6	3	
	活動件数	3	1	4	2	2	
	救助人員	2	1	4	2	2	
建物による事故	出場件数	14	15	25	16	38	
	活動件数	13	14	19	12	30	
	救助人員	13	14	19	12	26	
ガス及び酸欠事故	出場件数	7	4	7	9	4	
	活動件数	3	2	3	1	1	
	救助人員	3		1			
破裂事故	出場件数						
	活動件数						
	救助人員						
その他の事故 (山岳救助)	出場件数	7	11	17	17	22	
	活動件数	6	10	12	13	18	
	救助人員	8	10	12	13	18	
その他の事故	出場件数	64	67	62	74	74	
	活動件数	13	18	16	14	14	
	救助人員	13	18	16	11	15	

資料：消防課

