

岐阜市役所代表

☎(058)265-4141

FAX(058)264-8602

〒500-8701 岐阜市今沢町18

# “共読”で読書をもっと楽しく！



## 共読移動式本棚 愛称募集中！

関連動画配信中！

表紙の関連動画はこちらへ⇒

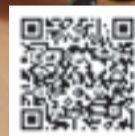

- ◆募集期間：5月26日(日)まで
- ◆応募方法：専用の応募用紙を共読移動式本棚にあるポストへ投函  
採用者1人に図書カード5,000円分と  
図書館オリジナルグッズを贈呈
- ◆結果発表：6月中旬ごろ



4月21日、中央図書館(ぎふメディアコスモス内)に、“共読”事業の一環として共読移動式本棚を設置しました。“共読”とは、本を読んで感じた気持ちを自分ひとりで完結させないで、言葉で相手に届けたり、文章や絵などさまざまな手段で表現して家族や友達など他の人に伝える読書法です。“共読”を通じ、今まで以上に楽しい読書ができる場を提供し、利用する人の伝える力やコミュニケーション力を高める事業を行っていきます。☎ 中央図書館 ☎262-2924

## 紙面から

**特集** 5月は水防月間  
大雨や台風などの水害から命を守る **2面**

**特集** 岐阜市のええとこ・ええこと！  
～いつまでも安心して暮らせるまち 高齢福祉編～ **8～9面**

**岐阜を動かす** 市長コラム  
「誰もが安心して暮らせるまちであるために」 **3面**

**健康** がん検診のご案内  
～定期的にがん検診を受けましょう～ **10～13面**

**市政** 岐阜市プレミアム付商品券の  
お知らせ **5面**

**ホットスポット** 史跡岐阜城跡の山上部で  
新たな石垣を発見！ **16面**

「広報ぎふ」をスマートフォンアプリでより便利に。

■人口 409,123人 ■世帯数 180,287世帯 (令和元年5月1日現在)  
発行/岐阜市 編集/市長公室広報広聴課 ☎(058)214-2387



カタログポケット



マイイロ



Android版



iOS版



### 誰もが安心して暮らせるまちであるために

岐阜市長 柴橋正直

改元により、5月1日から令和元年がスタートしました。平成の時代は、自然災害やデフレ不況、人口減少社会の顕在化など、さまざまな課題を抱える時代でもありました。新しい時代は、市民の皆さんと安寧を願い、課題解決の道筋を見出す挑戦をしたいと思います。

先月、母が入院し大病を患ったかと心配しましたが、検査の結果、大事には至らず、治療を続けることとなりました。私の両親も団塊の世代であり、高齢社会の進展の中で、人生を安心して生き続けられる社会づくりの大切さを実感しています。

先日、神奈川県大和市の市長と意見交換する機会をいただき、大和市の「おひとり様などの終活支援事業」など、人生のライフステージに寄り添う行政サービスについて学ばせていただきました。岐阜市でも、地域包括支援センターを市内に19か所設置し、認知症の方や介護を必要とする方を適切な支援につなげるなど、総合相談を行っています。高齢福祉の現場を大切にしながら、きめ細かな市政を心がけていきたいと思っています。

おひとり暮らしの高齢者が、今後ますます増えてくる時代を見据え、令和の時代も皆さんと共に歩んでいきますので、協働のまちづくりをよろしくお願い致します。

### 国民健康保険簡易申告書の提出

令和元年度の保険料は、国民

度(令和元年度)は平成30年(令和元年度)に収入がなかった人は市・県民税の申告義務はありませんが、所得や課税に関する証明書の必要人は、市・県民税の申告が必要で、世帯主などの扶養を受けている人で、申告がないと証明書の発行ができません。発行開始当初は窓口が大変混み合いますので、事前の申告をお願いします。

上下水道に関する悪質な訪問販売にご注意を
市内で「水道局の職員」や「市の委託を受けた業者」を名乗る人物が「水質検査や下水道の点検が必要」とかたて家庭を訪問し、浄水器などの購入を勧める事象が発生していますので、ご注意ください。
◆上下水道事業部では：
・浄水器などの販売は行っていません
・依頼がない限り、自宅を訪問し検査することはありません
・市内の排水管の洗浄や点検を行うことはありません

不審な場合は：
身分証の提示を求めるほか、上下水道事業部までお問い合わせください。また、トラブルになった場合は、岐阜市消費生活センターへ(2681616)へご相談ください。
◆所得証明書の発行には市・県民税の申告が必要
6月1日(日)窓口は3日(月)から令和元年度所得証明書平成30年1月〜12月分の発行が始まります(証明書には、平成31年度と記載されます)平成31

度(令和元年度)は平成30年(令和元年度)に収入がなかった人は市・県民税の申告義務はありませんが、所得や課税に関する証明書の必要人は、市・県民税の申告が必要で、世帯主などの扶養を受けている人で、申告がないと証明書の発行ができません。発行開始当初は窓口が大変混み合いますので、事前の申告をお願いします。

健康保険に加入している被保険者とその世帯の世帯主の平成30年1月から12月までの所得を基礎として計算します。所得税・住民税などの申告が必要でなかった人や所得の不明な人に国民健康保険簡易申告書を送りますので、5月21日(火)までに左記へ返送してください。申告がなければ、保険料の軽減の対象にならないなど適正な保険料が計算されないだけでなく、高額療養費の自己負担限度額を定める時の所得区分にも影響しますので、必ず申告してください。
●具体的な保険料の料率は広報ぎふ6月15日号でお知らせします。
●国保・年金課(本庁舎高層部2階)へ(2144315)

耐震シエルト! 防災ベッド設置を支援
地震時に迅速な自力避難が困難な高齢者などの生命の安全を確保するため、木造住宅に耐震シエルトまたは防災ベッドを設置する費用の一部を補助しています。
◆助成対象 昭和56年5月31日以前に着工した一戸建て木造住宅(耐震診断の結果、上部構造評点が0.7未満のものに限る)の1階に耐震シエルト・防災ベッドを設置する事業
◆補助金額 対象経費の10分の9(上限27万円) ◆補助件数 5件 ※高齢者または障がい者などの居住や所得制限などの要件がありますので、詳しくはお問い合わせください。
●受付期間 6月3日(月)〜12月27日(金) ◆申込・開庁日時に直接建築指導課(本庁舎6階)へ(2653904)へ。先着順。募集件数に達し次第終了。

来年度新入学児童「夏の就学相談会」
来年度小学校入学予定のお子さんの心身の発達や就学について、個別に相談を受け付けています。
◆日時 6月24日(月)・25日(火)・26日(水)の午前10時〜午後4時 ◆場所 教育研究所(芥見南山3-10-1) ◆対象者 年長児の保護者 ◆申込締切日 6月7日(金) ※申込方法など詳しくはお問い合わせください。
●国学校指導課へ(2147155)

一人権擁護委員の目 特設人権相談所を開設
岐阜県人権擁護委員連合会と岐阜市人権擁護委員協議会は、特設人権相談所を開設します。差別問題や家庭内のもめごと・悩みごとなど、人権擁護委員が無料で相談をお受けします。
◆日時 6月1日(日)午前10時〜午後4時 ◆場所 ぎふメディアアコスモスドキドキテラス(司町40-15)
●岐阜市方法務局人権擁護課へ(2453181)、市人権啓発センターへ(2146119)

# 5月水防月間 大雨や台風などの水害から命を守る

平成30年7月豪雨では、岐阜市に初めて特別警報が発令され、長良橋の陸間(りっこう)を14年ぶりに閉鎖する状況となりました。これからの梅雨・台風シーズンに向け、風水害時に取るべき行動や、普段の備えとしてできることを紹介します。
●都市防災政策課・防災対策課へ(267-4763)

風水害に対する普段の備え
災害による被害を最小限に抑えるためには、日ごろからの備えが重要です。非常持出品・備蓄品を準備したり、家族で連絡方法や避難経路などを話し合ったりしてはいかがでしょうか。

## 被害予想や避難場所を把握

●ハザードマップで被害予想を把握
・自宅周辺や勤務先・通学先周辺での危険度や被害予想を把握

●避難場所・避難所を把握する
・自宅や勤務先・通学先から近い指定緊急避難場所(公園や学校のグラウンドなどの空き地)、指定避難所(学校の体育館や地区の公民館、民間施設)を把握
・実際に歩いて、避難経路や所要時間、目標物や危険箇所を確認
・避難場所や避難経路はあらかじめ複数決めておく

## 避難所へ持っていく物を準備! (台風などによる半日~1日程度の避難の場合)

大雨や台風の接近により自宅から避難するとき、持っていきべき物を確認しましょう。避難所は身の安全を確保する場所です。避難に必要な物は自分で持ち込んでください。

- 食べ物はず必ず持ち込みを
  - 避難中に自分が食べるだけの食料は持って行く。
  - 台風が近づく前に食料を購入する。
  - 水分は多めに用意する。
- その他必要な物も確認を
  - 食料のほか、自分に必要な物も持って行く。
  - 夜を明かさなければならぬ場合も考えて、睡眠を快適にする用品の準備も検討する。
  - 持病がある人は、薬を忘れずに持って行く。

## 台風・大雨時には 避難情報の種類

風水害や土砂災害の危険が迫っている時に、避難情報を発令します。それぞれが状況に合わせて、安全な場所への避難に努めましょう。

避難情報	取るべき避難行動
<b>避難指示(緊急)</b>	直ちに避難する。屋外への移動が危険な場合は自宅の上階など、より安全な場所へ避難する。避難する時間がない場合は、命を守るための行動をとる。
<b>避難勧告</b>	避難場所などの安全な場所への避難行動を開始する。屋外が危険なときは、屋内のより安全な場所に避難する。
<b>避難準備・高齢者等避難開始</b>	避難に時間がかかる高齢者や障がいのある人、急激に水位が上昇するおそれのある河川付近に住む人などは避難を開始する。

※内閣府のガイドラインの改定に併せ、住民自らが避難行動が取れるよう、取るべき行動を明確に示すため、今夏より警戒レベルを5段階に分け、上記の避難情報などに付記して伝達します。
警戒レベル3「避難準備・高齢者等避難開始」=「高齢者等は避難」すべきことを示す
警戒レベル4「避難勧告、避難指示(緊急)」=その他の人も全員避難すべきことを示す
警戒レベル5 =命を守る最善の行動を即座にすべきであることを示す
災害発生の情報と併せて伝達することを想定

●避難所の開設順序について
風水害時に、避難勧告などを発令する際は原則、
①各地域の地区公民館
②小学校(小学校のない地域は中学校など)
③中学校やコミュニティセンター の順で開設。
※開設状況などは市ホームページ、ツイッター、フェイスブックで公表。
●指定緊急避難場所兼指定避難所の絵文字マーク

●「岐阜市総合防災安心読本」で確認
▶「岐阜市総合防災安心読本」や市ホームページで、各種ハザードマップや指定緊急避難場所・指定避難所の位置をご覧になれます。「岐阜市総合防災安心読本」は、都市防災部や市民課、各事務所で無料で配布しています。
●ハザードマップのうち、長良川の洪水ハザードマップを平成30年度に更新しました。都市防災部(消防本部4階)、各事務所、市ホームページで入手可。

## 家族との連絡方法を確認

読本の巻末の「災害時の我が家のルール」記載シートを活用し、家族のルールを決めておきましょう。
●どのタイミングでどこに避難するかは、普段から家族で話し合う
●大規模災害時、固定電話や携帯電話は、停電で不通になったり、通話が集中し てかかりにくくなったりするので、複数の連絡手段を確保する
●連絡を取り次いでくれる遠くの親戚などを決めておくのも有効
【災害時の連絡手段】
●災害用伝言ダイヤル[171] ●携帯電話[災害用伝言板]
●災害用ブロードバンド伝言板(web171) ●公衆電話
●SNS(ソーシャル・ネットワーキング・サービス)など

## 防災情報などの積極的な情報収集を

災害の恐れが高まっていると感じられた際には、防災行政無線だけではなく、自身でテレビ、ラジオ、インターネット、防災アプリなどを活用して積極的な情報収集に努めてください。

●防災行政無線テレフォンサービス 防災行政無線からの放送(24時間以内に限定)を電話で確認することができます。
0800-200-6931(通話無料/携帯電話からは利用不可)
058-267-5010(通話有料/携帯電話・県外からの固定電話はこちらを利用)

●岐阜市気象・災害等メール配信サービス
市内に発表された気象情報、避難情報、行政情報などをお持ちの携帯電話やパソコンへメールで配信。
◆登録方法
●QRコード®を読み取りまたは[gifucity@sg-m.jp]に空メールを送信
●登録用URLが記載されたメールを受信後、利用規約を確認の上「メール配信に同意する」のボタンを押す
●受け取りたい情報を選択し、「入力内容を登録する」ボタンを押す
●[本登録完了のお知らせ]メールが届いたら、登録は完了

【緊急時、防災行政無線はサイレンを鳴らします】
防災行政無線の放送は、下記の場合は、はじめのチャイムに代わりサイレン(サイレン60秒・休止5秒・サイレン60秒)を鳴らします。
●土砂災害の恐れがある場合に避難勧告、避難指示(緊急)を発令するとき
●洪水などの際に避難指示(緊急)を発令するとき など
※サイレンが聞こえたら、すぐにテレビ、ラジオをつけるなど情報収集を!

## 土砂災害などの危険が迫る前に早めの避難

雨の降り方によっては、避難に関する情報が出されるよりも前に、より安全な場所に自主的に避難することが必要です。また、避難に危険を感じたら無理をして避難場所に向かうのではなく、自宅2階など家の中の安全な場所に移動しましょう。「危険を察知して自分の命を守る行動をとる能力」を身に付けることが大切です。

### 熱中症の予防を

熱中症は、気温や湿度が高くなると体温調節がうまくできなくなることによって起こり、重症化すると生命に危険が及ぶ場合があります。体が暑さになれないまま急に暑くなる今の時期は特に注意しましょう。

また、日ごろから無理のない運動やバランスのとれた食事をするなど、暑さに対応できるような健康づくりに取り組みましょう！

#### ●主な症状 ●めまい・立ちくらみ・手足のしびれ・筋肉のこむらがえり

- 頭痛・吐き気・だるさ・体に力が入らない
- 重症になると…意識がない・呼びかけに返事がおかしい・けいれん・からだの熱いなど

#### ●日常生活で注意すること

- ①のどの渇きを感じる前に、こまめに水分補給をする。
- ②通気性の良い服を着用する。
- ③屋外では帽子をかぶる、屋内では窓にすだれを垂らすなど、暑さ避ける。
- ④体調が悪い時には無理をしない。
- ⑤室内に温度計を置き、エアコンで室温をこまめに調節する(室内でも熱中症になる場合があります)。



#### ●自動車内に小さな子どもだけを残して離れない(炎天下の車内温度は50～70℃)。

#### ●特に注意が必要な人

高齢者、乳幼児、睡眠不足や体調不良の人、久しぶりに暑い環境で活動する人など

#### ●特に注意が必要な日

急に暑くなる日、熱帯夜の翌日、蒸し暑い日など

#### ●熱中症が疑われるときには

- ①風通しの良い日陰、エアコンの効いている室内などへ避難する。
- ②衣服(衣類)をゆるめ、風通しを良くする。
- ③太い血管のある脇の下、両側の首筋、足の付け根を冷やすなどして体温を下げる。
- ④水分・塩分を補給する。

※意識がない、呼びかけに返事がおかしい、水分を自力で摂取できないなど、上記対処法で改善しない場合には救急車を呼びましょう。

健康増進課☎252-7193、中市民健康センター☎252-0632、南市民健康センター☎271-8010、北市民健康センター☎232-7681

## 「岐阜市プレミアム付商品券」を販売!

市では消費税率10%への引き上げによる消費に与える影響を緩和するとともに、地域における消費を喚起することを目的として、「岐阜市プレミアム付商品券」を販売します。 ※対象区分によって手続きが異なりますのでご確認ください。

対象者	対象者①: 令和元年度住民税非課税者	対象者②: 3歳未満の子育て世帯主
	次の全てを満たす人 ①平成31年1月1日時点で岐阜市の住民である ②令和元年度分市民税(均等割)が課税されていない ③市民税課税者と生計を同一にしている配偶者、扶養親族、事業専従者ではない ④平成31年1月1日時点で生活保護を受けていない(または生活保護を受けていたが10月1日までに解除・停止となった) ◎対象者となる可能性のある人には、7月上旬～中旬に案内と引換券交付申請書を郵便で送ります。	平成28年4月2日以降令和元年9月30日までに生まれた子が属する世帯の世帯主 ◎対象者となる人には、9月上旬に案内と引換券を郵便で送ります。
手続きの流れ	①案内・申請書の送付(7月上旬～中旬) ②交付申請書を提出(7月16日㈫～10月31日㈮) ③引換券の送付(9月上旬～) ④プレミアム付商品券の購入(10月1日㈫～2月17日(月)) ※特別販売(9月28日(出)・29日(日)) ⑤商品券の使用(10月1日㈫～3月1日(日)) 市内の登録店舗での買い物などに使用できます	①引換券の送付(9月上旬～) ※購入引換券交付申請書の提出は必要ありません ②プレミアム付商品券の購入(10月1日㈫～2月17日(月)) ※特別販売(9月28日(出)・29日(日)) ③商品券の使用(10月1日㈫～3月1日(日)) 市内の登録店舗での買い物などに使用できます
商品券の額面・販売金額	25,000円分まで購入できます(販売額20,000円) ※5,000円分の商品券×5セット  ◎商品券は1セット10枚(5,000円分)を単位として、数回に分けてまたは一度にまとめて購入できます。また、必ずしも5セット買う必要はありません。	25,000円分を3歳未満の子の数だけ購入できます ※3歳未満の子が2人いる場合、最大50,000円分の商品券を40,000円で購入可
4,000円で購入できます!		

### ●配偶者からの暴力を理由に、住民票を移さずに市内に居住する人へ

配偶者からの暴力を理由に配偶者と生計を別にしており、住民票を移動しないで岐阜市内に居住している人(同伴する子などを含む)は、岐阜市への申し出が必要となります。  
◎個別に手続きをお知らせしますので、5月27日(月)までに問合先へご連絡ください。

## 「岐阜市プレミアム付商品券」の取扱事業者を募集

- 10月1日(㈫)から使用開始予定の「プレミアム付商品券」の取扱事業者を募集します。
- ◆募集期間 6月3日(月)～7月31日(㈮) ※募集期間以降も12月10日(㈫)まで随時受け付けます
  - ◆対象事業者 市内に店舗または事業所を有し、下記に該当しない事業者 ①風営法第2条各項の規定に該当する ②特定の宗教、政治団体にかかわっている ③公序良俗に反する業務・活動を行っている ④暴力団員などがかわっている
  - ◆対象外商品 ①たばこ(たばこ事業法第36条第1項) ②明らかな資産形成(土地購入・家屋購入) ③消費の下支えとは言いがたい出資や金融商品の購入(有価証券、宝くじなどの購入 など) ④換金性が高いものの購入(商品券、ビール券、図書券、プリペイドカード、切手、印紙、チャージ代 など)
- ※その他、対象外となる物品などがありますので、詳しくは6月以降に公表する募集要項などでご確認ください。  
◎募集要項、応募方法など詳しくは、6月以降に公表しますので、市ホームページをご覧ください。

## ポイントを集めて、省エネ啓発品を当てよう! 「ぎふ減CO2(げんこつ)ポイント制度」にご参加を

●ポイントを貯める ●電気・ガス・水道の使用量維持・削減 ●省エネ家電・低燃費自動車などの購入 ●アユカの購入・入金 ●岐阜市地球温暖化対策推進支援事業補助金の受給 など

### ☆「ぎふ減CO2マイページ」

に登録した人に、1回限り特別ポイント(市内在住の人=15ポイント・市外在住の人=5ポイント)を今年度から進呈!  
※昨年度までに登録済みの人にも進呈

### ＼スマホで簡単!／

スマートフォンでQRコード®を読み取ることで「ぎふ減CO2マイページ」登録画面に進みます。マイページでは、啓発品に応募できたり、白クマさんとジャンケンに参加できたり、エネルギー使用量のグラフを見たりすることができます。



URL <https://mypage.genco2point.com/mypage/>

### ◎貯めたポイントで「もっと省エネ啓発品」が当たる抽選に応募できます

5 ポイント

QUOカード  
(1,000円分)

10 ポイント

ステンレス  
マグボトル

80 ポイント

電動アシスト自転車

応募は、応募用紙(市役所、各公民館・コミュニティセンターなどに設置)やパソコン・スマートフォンからできます。応募締切は年3回。  
※詳しくはパンフレットやホームページをご覧ください。

岐阜市地球温暖化対策推進委員会事務局(低炭素・資源循環課内)☎214-2149

## 市営住宅の入居要件を緩和

- ◆緩和された要件 ・連帯保証人不要(緊急時の連絡先の登録が必要となります)
- ・市外在住の人でも入居可 ・単身の人でも入居可(居室が2室以下の住宅に限ります/身元引受人が必要です) ・高齢者世帯・障がい者世帯・中学校卒業までの子がいる世帯などの人は、収入基準額が月額259,000円まで入居可(改正前は214,000円)

## 特別市営住宅(リバーサイド菅生)の家賃を引き下げ

家賃を月額53,000円(日照条件により52,000円)に引き下げました。  
●入居者を募集中(先着順で随時募集)

住宅名	住所	間取り	家賃	申込資格
リバーサイド菅生	菅生	2LDK	52,000円～53,000円	①月額所得158,000円以上487,000円以下。 ②自ら居住する住宅が必要。 ③市民税を滞納していない。 ④市営住宅の明け渡しを請求されたことがない。 ⑤現に同居または同居しようとする親族がある。

【共通】※詳しくはお問い合わせください。 岐阜県住宅供給公社岐阜事務所☎265-3900

## 歴史博物館特別展 期間 5月26日(日)まで

### 川端康成と東山魁夷 美と文学の森

◆観覧料 高校生以上1千200円(1千円)、小中学生600円(500円) ※一人1名以上以上の団体料金。 ※各人は20人以上の団体料金。 ※各種障害者手帳をお持ちの人とその介護者1人・市内在住の70歳以上の人は証明書などを提示すると無料。市内の中学生以下の子は無料。料。市内の中学生以下の子は無料。料。市内の中学生以下の子は無料。料。市内の中学生以下の子は無料。

◆観覧料 高校生以上1千200円(1千円)、小中学生600円(500円) ※一人1名以上以上の団体料金。 ※各種障害者手帳をお持ちの人とその介護者1人・市内在住の70歳以上の人は証明書などを提示すると無料。市内の中学生以下の子は無料。料。市内の中学生以下の子は無料。料。市内の中学生以下の子は無料。料。市内の中学生以下の子は無料。

◆観覧料 高校生以上1千200円(1千円)、小中学生600円(500円) ※一人1名以上以上の団体料金。 ※各種障害者手帳をお持ちの人とその介護者1人・市内在住の70歳以上の人は証明書などを提示すると無料。市内の中学生以下の子は無料。料。市内の中学生以下の子は無料。料。市内の中学生以下の子は無料。料。市内の中学生以下の子は無料。

◆観覧料 高校生以上1千200円(1千円)、小中学生600円(500円) ※一人1名以上以上の団体料金。 ※各種障害者手帳をお持ちの人とその介護者1人・市内在住の70歳以上の人は証明書などを提示すると無料。市内の中学生以下の子は無料。料。市内の中学生以下の子は無料。料。市内の中学生以下の子は無料。料。市内の中学生以下の子は無料。

【関連行事】●中学生による展示解説「わたしのイチオシ」 ◆日時 5月18日(出)・19日(日)・25日(出)・26日(日)の午前10時～午後2時～ ●小学生による解説キャプション作成「ここが見どころ!」 会場内で投票いただいた解説の中から選考の上、解説キャプションとして展示 ●展示説明会 ◆日時 5月17日(日)の午前10時～午後3時～ 【共通】※特別展観覧料が必要

## 新庁舎建設 現場レポート⑥

新庁舎建設工事の着工から、1年余りが経過しました。今回は、現場レポート第6弾として、新庁舎の1階床の施工について報告します。

### ■1階床の施工

- 1階の床は、鉄骨鉄筋コンクリート構造の柱や梁(はり)と、鉄筋コンクリート構造の床スラブで構成されており、以下の手順で施工を行いました。
- ①鉄骨柱、梁の組み立て、設置
  - ②鉄骨柱、梁を鉄筋で囲む
  - ③コンクリートを流し込むための型枠の設置
  - ④床面の鉄筋の設置
  - ⑤梁、床面にコンクリートを打設
- 1階の柱や梁、床は、建物と免震装置をつなぐ重要な構造部分であり、慎重に作業を進めました。



### ■現在の施工状況

現在は、2～4階の鉄骨柱や梁の組立て作業を行っており、現場周辺からも工事の様子が見られるようになりました。  
今後も2021年の開庁を目指し、着実に工事を進めていきます。

新庁舎建設課☎ 214 - 6558

## 森林を守り、育てる

- ★清流の国ぎふ森林・環境基金を活用した森林づくり
- 県では緑豊かな「清流の国ぎふ」づくりを県民協働で推進するため、平成24年度から「清流の国ぎふ森林・環境税」を導入し、自然環境の保全・再生を県民全体で支えていく取り組みを進めています。

■どういったメニューがあるか  
【例】里山林整備事業 【実施例】バッファゾーン整備(岐阜市内の事例)

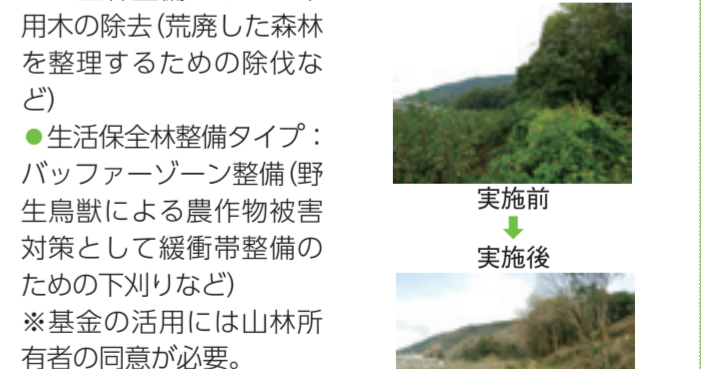

- 里山林整備タイプ: 不用木の除去(荒廃した森林を整理するための除伐など)
  - 生活保全林整備タイプ: バッファゾーン整備(野生鳥獣による農作物被害対策として緩衝帯整備のための刈りなど)
- ※基金の活用には山林所有者の同意が必要。

### ★森林所有者の届出制度について

相続、贈与などにより森林の土地を新たに取得した場合は、事後に森林の土地の所有者届出が必要です。  
★山林の木を伐る際の届出について  
普通林における森林施業または1ha未満の森林施業以外の伐採を行うときは、森林法の規定により、伐採の届出が必要です。木を伐採する際は事前にご相談ください。  
◎詳しくはお問い合わせください。

農林園芸課☎214-2079



# 岐阜市の ええとこ・ええこと! Vol.8



## ～いつまでも安心して暮らせるまち 高齢福祉編～

岐阜市には、誇るべき“ええとこ・ええこと”がたくさんあります。皆さんに岐阜市に住んで良かったと再認識していただける市の魅力をシリーズでお届けしています。今回は、「いつまでも安心して暮らせるまち 高齢福祉編」です。高齢者が住み慣れた地域で、元気に安心して暮らせるための岐阜市の取り組みについてご紹介します。☎ 広報広聴課 ☎ 214 - 2387

### 安心で生活しやすい『環境』づくり

#### ○見守りネットワーク

配達などの職務中に高齢者などの異変を見つけたら市に連絡し、状況の確認と必要な支援につなげます。10業種(新聞・郵便・電気・ガス・水道など)、25団体が協力して行っています。



#### 【市に連絡する事案】

- ・新聞や郵便物が数日分たまって
- ・数日間、夜でも電気がついていない
- ・洗濯物が干したまま
- ・高齢者がひとり道に迷っている など

#### ○買い物を支援

##### ☞地域deつながるマーケット

近くにスーパーマーケットなどがなく、買い物が困難な地域に住む高齢者のニーズに対応するため、シルバー人材センターが実施。「季節の新鮮野菜」や「手作り惣菜」の移動販売を行っています。



#### ○交流の場づくり

##### ☞地域のお茶の間「ぶらっと」

地域の人々が気軽に立ち寄れる交流の場として、シルバー人材センターが昨年11月に開設。



#### ◆営業時間

月～金 午前9時30分～午後3時30分 ※土日・祝日休業

#### ◆場所

ふれあいの館白山(鶴田町3-7-4)

#### ◆内容

喫茶軽食や野菜、惣菜(水・金曜日)、手作り小物の販売など

#### ○安否を確認

##### ☞配食による安否確認

食事の提供と定期的な安否確認が必要な人を対象に、配食を行っています。

◆対象者 65歳以上のひとり暮らし高齢者、高齢者のみの世帯で、調理が困難である人

##### ☞愛の一声運動

地域の「愛の一声運動推進員」が自宅を訪問し、「お元気ですか」と一声かけて安否を確認します。

◆対象者 65歳以上のひとり暮らし高齢者など

##### ☞安否確認サービス

自宅に感知センサーを設置し、日々の見守りを行います(所得要件あり)。

◆対象者 65歳以上のひとり暮らし高齢者、寝たきり高齢者を含む高齢者のみの世帯

##### ☞緊急通報システム

自宅に消防署につながる緊急装置を設置します。

◆対象者 65歳以上のひとり暮らし高齢者、寝たきり高齢者を含む高齢者のみの世帯で、突発的に生命に危険な症状が発生する持病などを有する人

詳しくは、高齢福祉課 ☎ 214 - 2172)へ。

☞将来を見据えて…

○公共交通への自動運転技術の導入推進

高齢者などの外出機会創出につながる公共交通への自動運転技術活用研究会を立ち上げます。

### いきいきと元気に暮らせるための『介護予防』

#### ○住民主体型デイサービス

生活機能の低下による高齢者の閉じこもりなどを予防し、住み慣れた地域での自立した生活を支援するため、「地域で気軽に集える場づくり」を進めています。地域の交流の場では、音楽や料理、手芸、体操などの活動が行われています。



#### ○フレイル予防

介護予防に関する基本的な知識の普及を目的としたセミナーの開催を通じ、介護予防を支援しています。

##### ☞ちょい足しレシピでおいしくフレイル予防

- ・無料の栄養相談窓口の開設。普段の食生活を管理栄養士がチェック。
- ・地元の野菜を使った低栄養予防レシピの紹介や、試食会を実施。



#### ▶フレイル予防のレシピ

#### ◆フレイルとは…

加齢とともに心身の活力が低下し、生活機能障害や要介護状態などの危険性が高まっているが、適切な介入・支援により回復し得る状態をいう。

#### ○介護予防・生活支援サービス事業

介護が必要となるおそれの高い高齢者を対象に、運動機能の向上や認知症予防のため、専門職のスタッフが短期集中(約3カ月)で教室を開催しています。

##### ☞運動器機能向上事業

市内14事業所で、運動機能の向上のための体操や筋力強化などを行っています。

##### ☞認知症予防事業

市内10事業所で、認知症予防のための体操や脳トレなどを行っています。

##### ☞口腔機能向上事業(おいしく食べよう教室)

お口の機能を高めることで、虫歯や歯周病、誤嚥(ごえん)による肺炎などを予防できます。教室では、歯科医師と歯科衛生士が、お口を健康に保つポイントなどをわかりやすく解説します。



詳しくは、高齢福祉課 ☎ 214 - 2090)へ。

#### ○いきいき筋トレ体操

高齢者の健康づくり・介護予防のために、地域の皆さんといきいき筋トレサポーター(ボランティア)と一緒に「いきいき筋トレ体操」を行っています。効果的な運動と合わせて、参加者同士が交流することにより、心身のフレイル予防につながります。



▲鶯地区 鶯筋トレ体操

詳しくは、健康増進課 ☎ 252 - 7193)へ。

### 住み慣れた『地域』での安心の暮らし

#### ○認知症カフェ・介護者の集い

社会全体で認知症への理解を深め、認知症の人を地域ぐるみで支えるため、市内各地で「認知症カフェ」や「介護者の集い」が開催されています。コーヒーなどを飲みながら話をしたり、医療・福祉に関わる人と気軽に意見交換ができる場です。



#### ○認知症サポーターの養成・ステップアップ研修

地域住民、民生委員などの各種団体や、企業や店舗の従業員に対して、認知症を正しく理解し、あたたかな見守り方法を学ぶ認知症サポーター養成講座を実施します。年間3,000人を超える認知症サポーターが養成されています。



#### ○成年後見制度の利用支援

判断能力に不安を抱えても住み慣れた地域で安心して暮らし続けるために、成年後見制度が利用できる体制を構築します。令和3年度に開設を予定する「岐阜市成年後見センター」の設置に向けた準備を進めます。

#### ○認知症初期集中支援チームによるサポート

認知症疾患センターに医療と介護の専門職、認知症専門医師で構成するチームを配置。認知症の疑いのある要支援者宅へ訪問し、6カ月間集中的に医療受診や生活支援サービスにつなげるなどの活動を行います。

#### ◆対象者

- ①40歳以上
- ②在宅で生活していて、認知症の疑いがあるため医療機関での受診や介護サービスの利用などに対して支援を必要とする人とその家族

詳しくは、高齢福祉課 ☎ 214 - 2090)へ。

#### ○さまざまな困りごとの相談に対応

65歳以上の人の身近な総合相談窓口として、「地域包括支援センター」を市内19か所で開催。さまざまな相談をお受けしています。

#### ◆開所時間

月～土 午前9時～午後5時

※祝日、12月29日～1月3日は休み

#### ○地域包括支援センターをバックアップ

各地域包括支援センターとともに、困難事例への適切な対応や関係機関との連携や調整を行うため、「機能強化型地域包括支援センター」を市内3か所で開催しています。

### 毎日の『生きがい』づくりを支援

#### ○ぎふスーパーシニア教育学講座

子どもたちへの接し方や伝え方を学ぶ「ぎふスーパーシニア教育学講座」を開講。知識・経験・意欲にあふれた元気な高齢者“ぎふスーパーシニア”が、子どもの学びの場や地域活動において力を発揮しています。



#### ○老人福祉センター・老人憩の家

趣味や教養を高めるための講座を開催しています。

60歳～

#### ○老人クラブ <427クラブ 23,899人>

健康づくりや奉仕活動などを行っています。

60歳～

#### ○老人健康農園の貸し出し

12か所、535区画を有料で利用できます。

65歳～

#### ○高齢者大学の開催

毎年秋に有料で開講します。

70歳～

#### ○高齢者おでかけバスカードの交付

額面3000円と終日割引で乗車できる

特典がついたバスカードを交付しています。

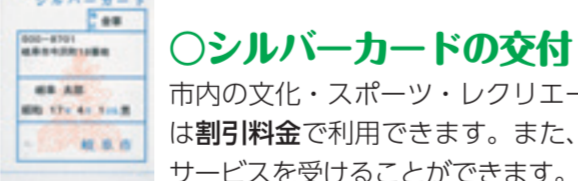

#### ○シルバーカードの交付

市内の文化・スポーツ・レクリエーション施設を無料または割引料金で利用できます。また、岐阜高島屋の割引優待サービスを受けることができます。

#### ○シルバー人材センター

健康で働く意欲のある高齢者が入会できます。家事援助など各種サービスの提供や、経験を生かしてふすま張りや庭木の手入れ、宛名書きなどを有償で引き受けます。

☞シニア皆援隊 要支援者のお宅を訪問し、清掃や買い物など日常生活の支援を行います(有料)。

☞ぎふ作農隊 小規模農家や家庭菜園などの農作業を支援します(有料)。











# 史跡岐阜城跡の山上部で新たな石垣を発見!!

昨年度から引き続き金華山山上部の分布調査を実施。2年間で、新たな石垣を計約30カ所発見しました。中でも、今回発見した裏門周辺の巨石列や石垣によって、これまで謎に包まれていた裏門の構造解明が期待されます。☎ 社会教育課☎214-2365

調査概要

調査場所：金華山山上部ほか  
 調査期間：平成31年1月～4月  
 調査内容：目視による確認、写真撮影、地形測量など



調査結果

- 信長期の巨石列や石垣、道三期の石垣を確認
  - 水手道(めい想の小径)沿いに信長期の巨石列<①> 石材9個/最大で長さ140cm×高さ160cm
  - 隅角部に信長期の石垣<②> 2段分残存/1個の長さ80cm×高さ30cm
  - 鼻高方面に道三期の石垣<③> 2、3段分残存/石垣は長さ180cm×高さ90cm 石材は長さ20～50cm×高さ15～30cm
- ☞「稲葉城趾之図」に描かれる裏門周辺の石垣と一致

ポイント

- 山上部では初めて、道三期に造られた石垣を発見!
- 信長による城の改修では、道三期の石垣を利用!
- 一ノ門だけでなく、裏門も巨石で出入り口を造り、信長は「見せる城づくり」をしていた!



①信長期の巨石列



②信長期の石垣



③道三期の石垣

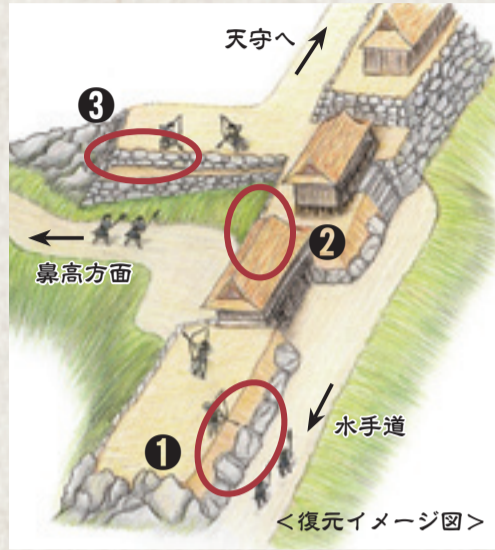

<復元イメージ図>



「稲葉城趾之図(裏門部分)」伊奈波神社蔵

裏門周辺は、登山道沿いで、常時見学が可能です。ぜひ現地で、「本物」をご覧ください! 今後、さらなる岐阜城の解明を進めていきます。

## テレビ・ラジオ 広報番組(5月後半)

テレビ番組

● あなたの街から～岐阜市～ ぎふチャン/毎週金18:00～18:15

17日(金)	MAGIC☆PRINCE永田薫の「つかさのまち」に注目!
24日(金)	ぎふベジ～おいしいイチゴの生産者～/住んでよし、働いてよし、遊んでよし! 岐阜駅周辺のPR映像が完成(手話)
31日(金)	ぎふベジ～おいしいイチゴの生産者～/住んでよし、働いてよし、遊んでよし! 岐阜駅周辺のPR映像が完成(再)

☞みどころ 17日(金)/MAGIC☆PRINCE永田薫の「つかさのまち」に注目!

ご当地アイドルグループ「MAGIC☆PRINCE」の永田薫さんのレギュラー出演2回目の放送。多くの人に利用されているぎふメディアコスモスで図書館の新しい取り組みや、毎週日替わりで開催している外国の文化や言葉を学べる言語クラブを紹介します。また、岐阜市役所新庁舎の建設現場にも潜入し、現在の工事の状況と今後をレポートします。ぜひご覧ください!



↓過去の番組の一部は岐阜市公式YouTubeチャンネルでもご覧いただけます。

岐阜市 動画 検索

ラジオ番組

● ZIP-FM「AMAZING GIFU CITY(アメイジングギフシティ)」  
 [SATURDAY ON FLEEK(サタデー オン フリーク)]内で放送

ZIP-FM77.8MHz/毎週出11:28頃(5分程) 放送日:5月18日(出)、25日(出)  
 岐阜市のおすすめスポットやイベント、注目情報を紹介するラジオ番組。

◎番組で紹介する市内のお出かけスポットやおすすめのお店情報を募集。「#アメギフ」でツイート(ツイッターで書き込み)をお願いします。



● 岐阜市!元気インフォメーション  
 ぎふチャンAM1431kHz/FM90.4MHz 毎週(火)・(金)17:40～17:50

● とっておき岐阜情報「聴いてミント」  
 FMわっち78.5MHz/毎週(月)～(水)・(金)12:30～12:40、(土)9:00～9:10/毎週(月)～(水)・(金)・(土)18:00～18:10(再)

17日(金)	岐阜市プレミアム付商品券事業	市	15日(水)	男女共同参画週間事業	市
21日(火)	プラネタリウム番組紹介	イ	17日(金)	岐阜市プレミアム付商品券事業	市
24日(金)	市民プロデュース公演	募	18日(土)	民生委員・児童委員について	市
28日(火)	健康増進法の改正について	市	20日(月)・22日(水)	ダンスワークショップ	募
31日(金)	市・県民税のお知らせ	市	21日(火)・25日(土)	6月1日は人権擁護委員の日	市
	(市)…市政情報、(イ)…イベント、(募)…募集		24日(金)	市民プロデュース公演	募
			27日(月)・29日(水)	中央卸売市場の一般開放	イ
			28日(火)	中央青少年会館事業紹介	市
			31日(金)	岐阜市の空き家対策	市