

岐阜連携都市圏ビジョン

平成 30 年（2018 年）3 月 策定

平成 31 年（2019 年）3 月 第 1 回改定
令和 2 年（2020 年）3 月 第 2 回改定
令和 3 年（2021 年）3 月 第 3 回改定
令和 3 年（2021 年）10 月 第 4 回改定

岐 阜 市

目 次

第一章 岐阜連携都市圏における広域連携について	1
1. ビジョン策定の趣旨	1
2. 連携中枢都市圏の名称及び構成市町	2
(1) 連携中枢都市圏の名称	2
(2) 連携中枢都市圏の構成市町	2
3. 計画期間	2
第二章 連携中枢都市圏の中長期的な将来像	3
1. 岐阜連携都市圏の現状	3
(1) 岐阜連携都市圏の構成市町の概要	3
(2) 人口動態	5
ア 圏域の総人口の推移と将来推計人口	5
イ 年齢別人口等	6
ウ 自然動態の推移	7
エ 社会動態の推移	8
オ 転出転入状況	8
2. 都市機能の集積状況	11
(1) 医療・福祉	11
ア 医療	11
イ 福祉	13
(2) 教育	14
(3) 文化・観光	15
(4) 産業	19
ア 市町村内総生産	19
イ 産業別事業所数	20
ウ 産業別従業者数	21
エ 農業	22
オ 製造業等	24
カ 商業等	25
(5) 交通	26
ア 交通インフラの状況	26
イ 鉄道・バスの利用状況	27
3. 岐阜連携都市圏の将来像	29
3-1 目指すべき将来像	29
(1) 圏域の特徴	29
(2) 圏域の課題	30
(3) 圏域の目指すべき方向性と将来像	31

3-2 圏域人口の将来展望	33
第三章 連携協約に基づき推進する具体的取組	34
1. 施策体系	34
2. SDGsの視点を取り入れた連携の推進	36
3. 具体的取組	36
(1) 圏域全体の経済成長のけん引	37
(2) 高次の都市機能の集積・強化	46
(3) 圏域全体の生活関連機能サービスの向上	51
ア 生活機能の強化に係る政策分野	51
イ 結びつきやネットワークの強化に係る政策分野	68
ウ 圏域マネジメント能力の強化に係る政策分野	77

第一章 岐阜連携都市圏における広域連携について

1. ビジョン策定の趣旨

我が国は、かつて類を見ない人口減少・少子高齢社会を迎えようとしている。国立社会保障・人口問題研究所の推計によれば、2060年（令和42年）には、我が国の人口は約8,600万人まで減少し、65歳以上の人口割合は約40%になると見込まれている。急激な人口減少・少子高齢化の進展は、国全体の活力低下や経済規模の縮小を招き、地方においては、地域経済や地域社会を維持することが困難になり、衰退していくことが懸念される。

このような人口減少・少子高齢社会においては、住民生活に密接に関わる身近な基礎自治体である市町村間の水平補完・水平連携のもと、地域経済の活性化や社会基盤の整備、行政サービスの向上などに取り組むことにより、住民生活の安定と充実を図ることがより重要となっている。

国においても、市町村間の柔軟な連携を可能とする連携協約制度を地方自治法の改正により創設するとともに、連携中枢都市圏構想において、相当の規模と中核性を備える圏域の中心都市に、近隣市町村との連携のもと、地域の活性化や圏域の住民が安心して快適に暮らすことができる環境の構築を図ることにより、一定の人口を有し活力ある社会経済を維持するための拠点的形成することが期待されている。また、この構想は、国全体の地方創生においても重要な施策とされている。

岐阜市及び近隣市町は、日本の真ん中に位置し、古くから各々の歴史を継承し、独自の文化を築きながらも、長良川、木曾川、揖斐川の美しい三大河川に囲まれた実り豊かな平野部と緑豊かな山々などの自然環境に恵まれた地域である。そして、岐阜市は、高度な都市機能を有する県都として、また、県内唯一の中核市として発展するとともに、これまで近隣市町と医療、福祉・子育て、消防、廃棄物など、住民生活に関わる様々な分野において連携してきた。

岐阜市、羽島市、山県市、瑞穂市、本巣市、岐南町、笠松町及び北方町の5市3町は、各々の市町の個性を尊重しつつ、これまでの連携を礎とした信頼・協力関係の更なる深化を図ることにより、各市町と共に人口減少の歯止めとなる拠点として、将来世代に安定した活力ある社会を残せる圏域の形成を目指すこととした。そこで、圏域の住民が安心して快適に暮らすことができるよう、経済成長のけん引、高次の都市機能の集積・強化、生活関連機能サービスの向上に向け、様々な施策・事業に積極的に取り組んでいくこととし、本ビジョンを策定する。

2. 連携中枢都市圏の名称及び構成市町

(1) 連携中枢都市圏の名称

本連携中枢都市圏の名称は、「岐阜連携都市圏」とする。

(2) 連携中枢都市圏の構成市町

岐阜市
羽島市
山県市
瑞穂市
本巣市
岐南町
笠松町
北方町

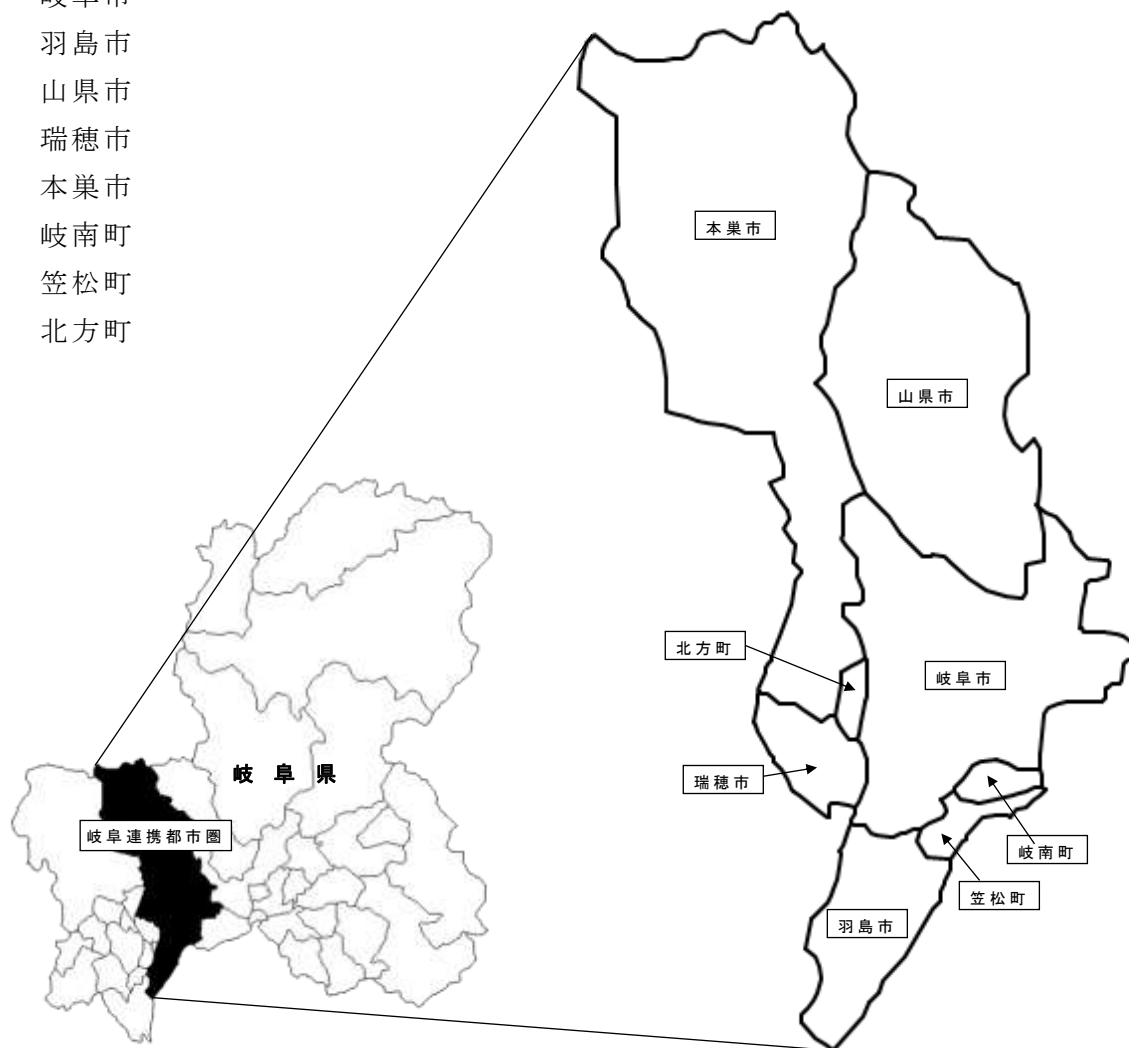

3. 計画期間

平成 30 年度（2018 年度）から令和 4 年度（2022 年度）の 5 年間とする。

第二章 連携中枢都市圏の中長期的な将来像

1. 岐阜連携都市圏の現状

(1) 岐阜連携都市圏の構成市町の概要

① 岐阜市（連携中枢都市）

圏域の南部に位置し、面積 203.60km²、平成 27 年国勢調査での人口 406,735 人。平成 18 年 1 月に柳津町を編入し、現在の岐阜市となった。環境省の「名水百選」にも選定された長良川や、学術的にも貴重とされているシイの原生林を残す金華山など、都市の中の自然に恵まれた都市でありながら、県都、岐阜県唯一の中核市として行政、文化、経済などの総合的機能を備える。

② 羽島市

圏域の南西部に位置し、面積 53.66km²、平成 27 年国勢調査での人口 67,337 人。東海道新幹線岐阜羽島駅と名神高速道路岐阜羽島インターチェンジを擁する高速交通の拠点都市である。また、交通の便に優れた地でありながら、木曾川、長良川に囲まれ水と緑に恵まれた都市でもある。

③ 山県市

圏域の北部に位置し、面積 221.98km²、平成 27 年国勢調査での人口 27,114 人。平成 15 年 4 月に山県郡高富町、伊自良村、美山町が合併し、現在の山県市となった。山地丘陵部と長良川支流の武儀川、鳥羽川、伊自良川沿いの平坦地で構成されている。南部の平坦地は、宅地開発による都市化が進み、北部は、豊かな山の緑と清流を生かしたキャンプ場・湖などの観光スポットや、果実や野菜などの農産物直売所がある農山村地域である。また水栓バルブの一大産地でもある。

④ 瑞穂市

圏域の南西部に位置し、面積 28.19km²、平成 27 年国勢調査での人口 54,354 人。平成 15 年 5 月に本巣郡穂積町、巣南町が合併し、現在の瑞穂市となった。県都岐阜市と大垣市に挟まれた平坦地で、東西に一般国道 21 号線や東海道本線が、南北に本巣縦貫道が走り、交通の要衝となっている。このため、JR 穂積駅を中心に「人」と「モノ」の交流が著しく、人口も増加している。

⑤ 本巢市

圏域の北西部に位置し、面積 374.65km²、平成 27 年国勢調査での人口 33,995 人。平成 16 年 2 月に本巢郡本巢町、真正町、糸貫町、根尾村が合併して現在の本巢市となった。市域の 80%以上を占める緑あふれる森林や根尾川のきらめく水の流れ、田園風景、淡墨桜、温泉資源など美しく豊かな自然に恵まれ、かつ、県都岐阜市に隣接し、都市との交流地域、近郊農業地帯、近郊住宅地としての自然的・地理的優位性を有している。

⑥ 岐南町

圏域の南部に位置し、面積 7.91km²、平成 27 年国勢調査での人口 24,622 人。岐阜市に隣接する平坦地で、一般国道 21・22 号がほぼ中央を縦横に走り、東部には東海北陸自動車道岐阜各務原インターチェンジがあるという交通の要衝である。自動車ディーラーや外食産業といった商業や物流産業などの各種の企業を有している。

⑦ 笠松町

圏域の南部に位置し、面積 10.30km²、平成 27 年国勢調査での人口 22,750 人。木曾川右岸沿いに帯状に広がった平坦地である。古くから木曾川の水運による要所として発展してきた町で、美濃縞の原産地であり、繊維産業を中心とした商工業の町としての性格を有し、比較的諸機能がコンパクトに集積している。

⑧ 北方町

岐阜市の西部に隣接する平坦地で、面積 5.18km²、平成 27 年国勢調査での人口 18,169 人。行政機関や商業の集積などにより圏域西部地域の拠点地として発展をとげてきた。

(2) 人口動態

ア 圏域の総人口の推移と将来推計人口

本圏域の人口は、平成 22 年（2010 年）までは増加していたが、平成 27 年（2015 年）には減少に転じ、655,076 人である。将来推計では、今後減少し続け、令和 22 年（2040 年）には、56 万人程度と予測されている。

構成市町の中では、瑞穂市、岐南町、北方町は増加傾向にあるが、令和 17 年（2035 年）にはすべての市町が減少に転じる予測となっている。

一方で、人口減少の状況にあっても、岐阜県における圏域の人口割合は上昇を続ける予測となっている。

表 1 圏域構成市町と岐阜県の人口推移・将来予測

	昭和45年 (1970年)	昭和55年 (1980年)	平成2年 (1990年)	平成12年 (2000年)	平成22年 (2010年)	令和2年 (2020年)	令和12年 (2030年)	令和22年 (2040年)
岐阜市	394,813	420,231	421,149	415,085	413,136	396,938	369,486	339,077
羽島市	48,075	56,975	61,460	64,713	67,197	66,621	63,422	59,113
山県市	26,598	29,669	30,989	30,951	29,629	25,261	21,224	17,122
瑞穂市	21,276	32,247	40,074	46,571	51,950	56,091	57,448	56,577
本巣市	24,943	28,245	32,828	33,900	35,047	32,688	29,330	25,559
岐南町	11,603	18,309	20,696	22,137	23,804	24,965	24,835	23,996
笠松町	21,912	22,865	22,299	22,319	22,809	22,420	21,117	19,618
北方町	10,855	13,165	15,955	17,250	18,395	18,100	17,495	16,509
圏域計	560,075	621,706	645,450	652,926	661,967	643,084	604,357	557,571
岐阜県	1,761,268	1,962,255	2,068,731	2,109,740	2,080,773	1,972,964	1,820,918	1,645,898

出典：国勢調査、国立社会保障・人口問題研究所「日本の地域別将来推計人口」（平成 30 年 3 月）

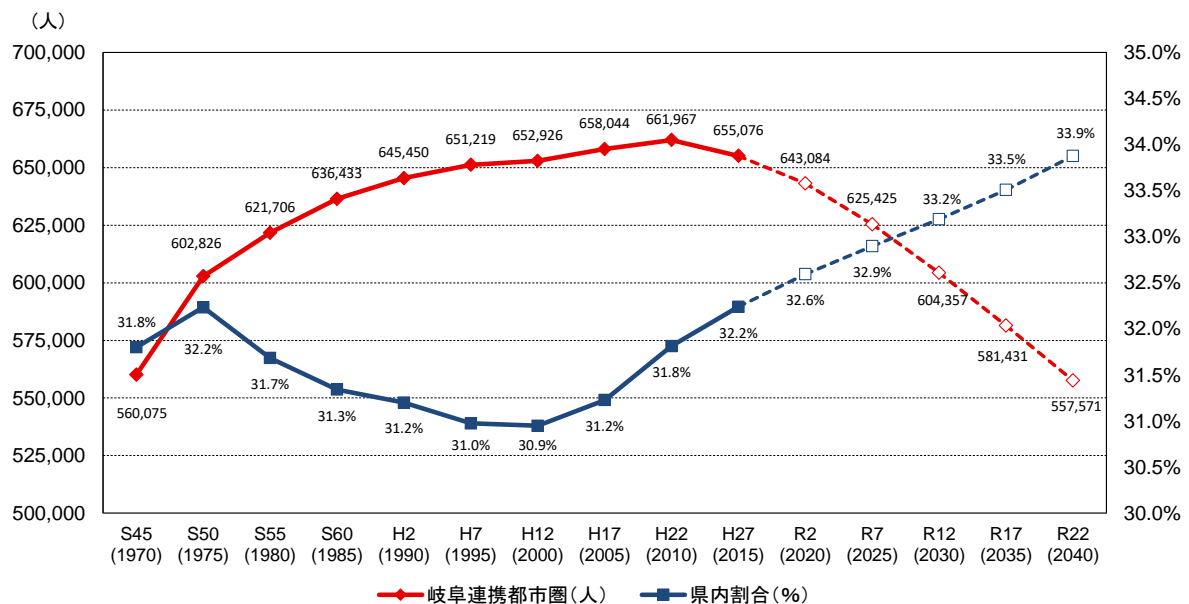

出典：国勢調査、国立社会保障・人口問題研究所「日本の地域別将来推計人口」（平成 30 年 3 月）

図 1 圏域の総人口と県内割合の推移・将来推計

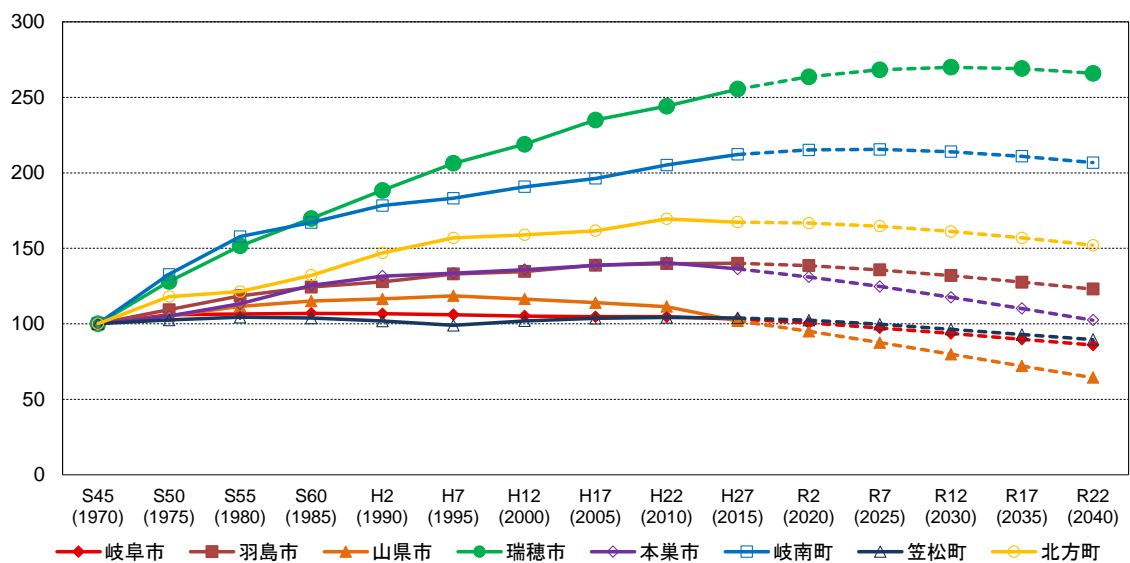

出典：国勢調査、国立社会保障・人口問題研究所「日本の地域別将来推計人口」（平成 30 年 3 月）

図 2 昭和 45 年（1970 年）を 100 とした場合の圏域市町の人口の増減

イ 年齢別人口等

圏域の年少人口（15 歳未満）は減少を続けており、生産年齢人口（15 歳～64 歳）は平成 7 年（1995 年）をピークに減少傾向にある。一方、老年人口（65 歳以上）は増加を続けており、令和 12 年（2030 年）には 30%を超える予測となっている。

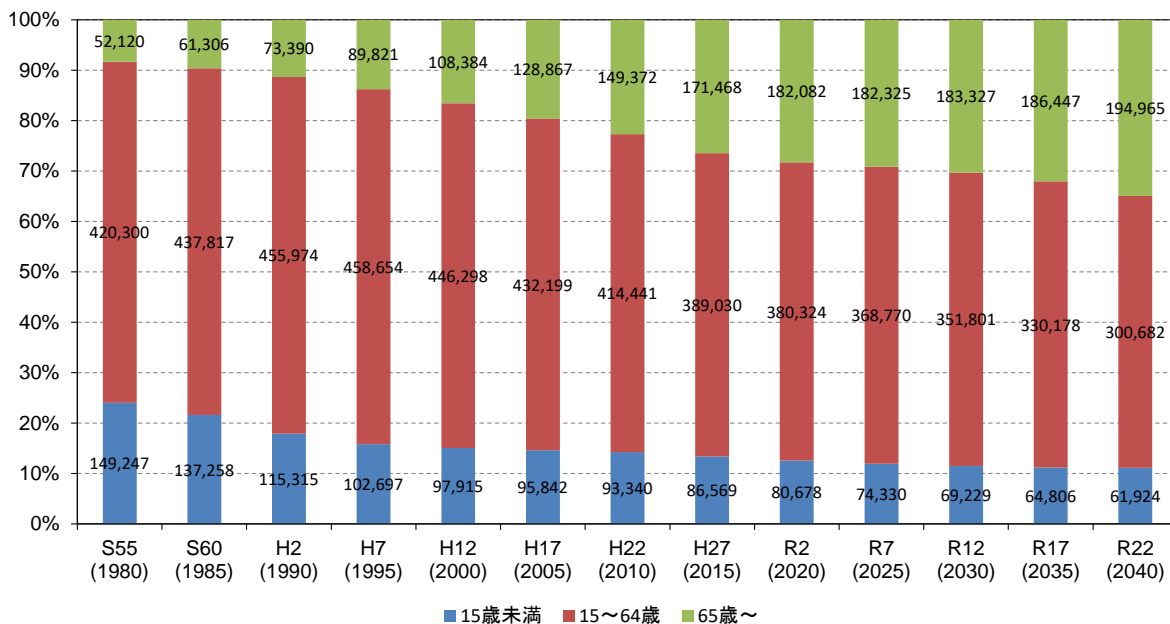

出典：国勢調査、国立社会保障・人口問題研究所「日本の地域別将来推計人口」（平成 30 年 3 月）

図 3 圏域の年齢別人口の推移

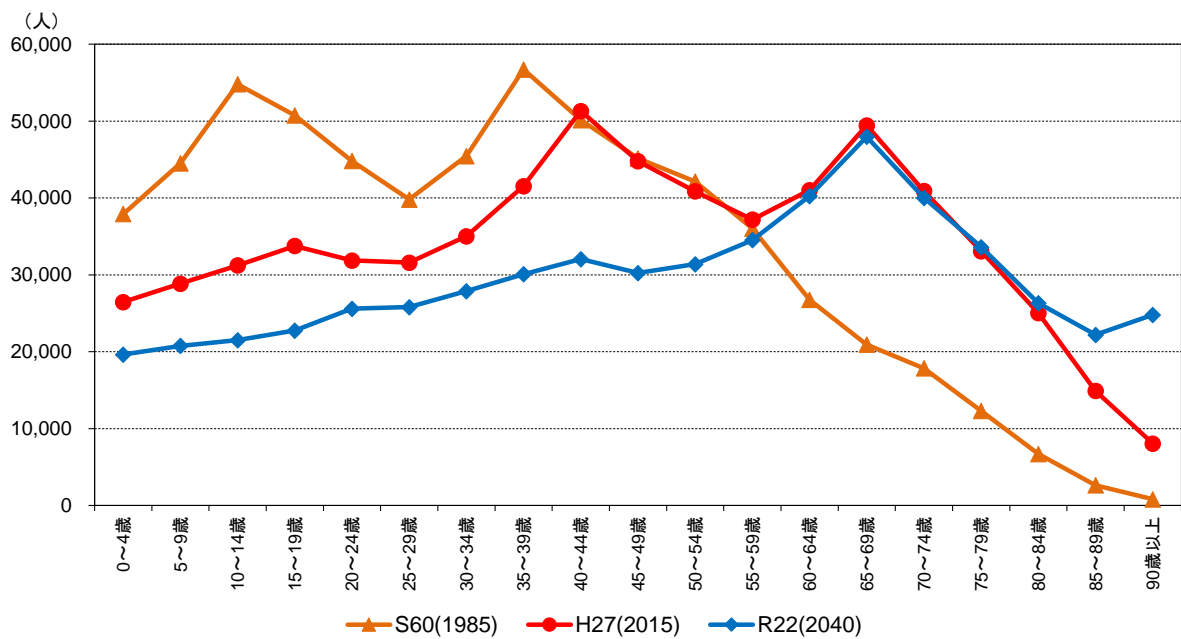

出典：国勢調査、国立社会保障・人口問題研究所「日本の地域別将来推計人口」（平成30年3月）

図4 岐阜圏域の年齢人口構成

ウ 自然動態の推移

本圏域では、出生数は5,500人程度であるが、徐々に減少傾向にある。平成22年（2010年）以降は自然減に転じ、それ以降減少が大きくなっている。

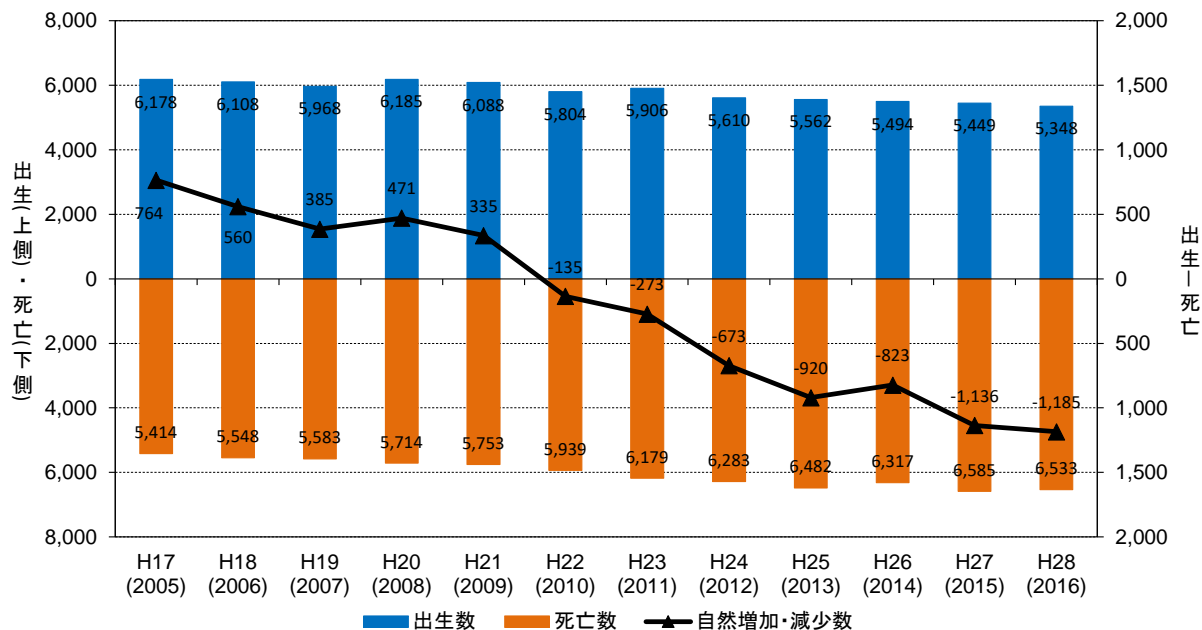

出典：岐阜県人口動態統計調査結果

図5 圏域の自然動態の推移

エ 社会動態の推移

本圏域では、転入・転出とも2万8千人程度で推移し、平成20年（2008年）以降、ほとんど転出超過となっている。

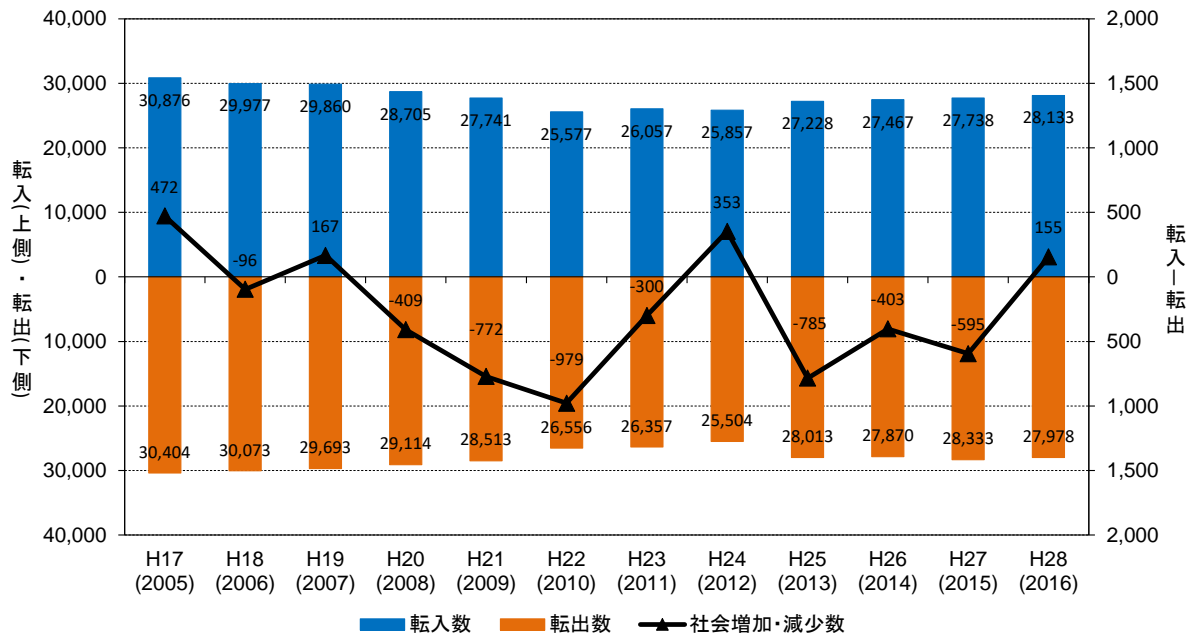

出典：岐阜県人口動態統計調査結果

図 6 圏域の社会動態の推移

オ 転出転入状況

① 年齢別転出転入状況

本圏域では、20～30歳代の転出転入が多く、その年代は転出超過である。特に大学卒業時（22歳）の転出超過が顕著である。

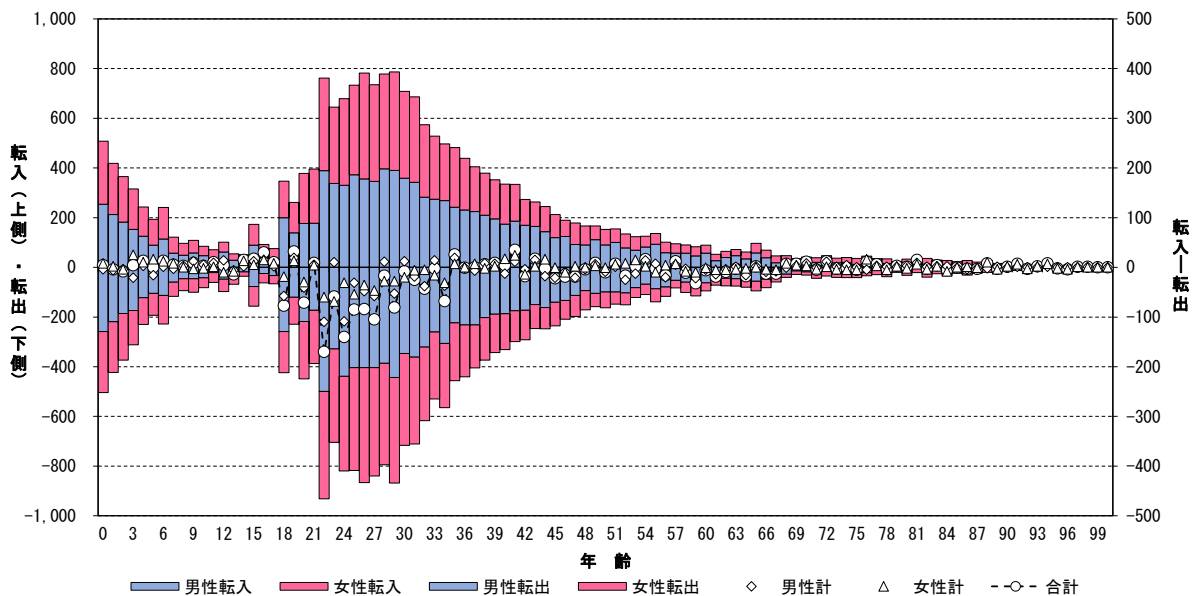

出典：岐阜県人口動態統計調査結果を岐阜市が集計

図 7 平成27年度 圏域の年齢別転出転入状況

② 転出先・転入元

本圏域では、圏域内及び岐阜県内の転出転入が最も多く、転入超過である。その他、東京都を中心とした関東地方、名古屋市を中心とした愛知県への転出転入が多く、転出超過である。

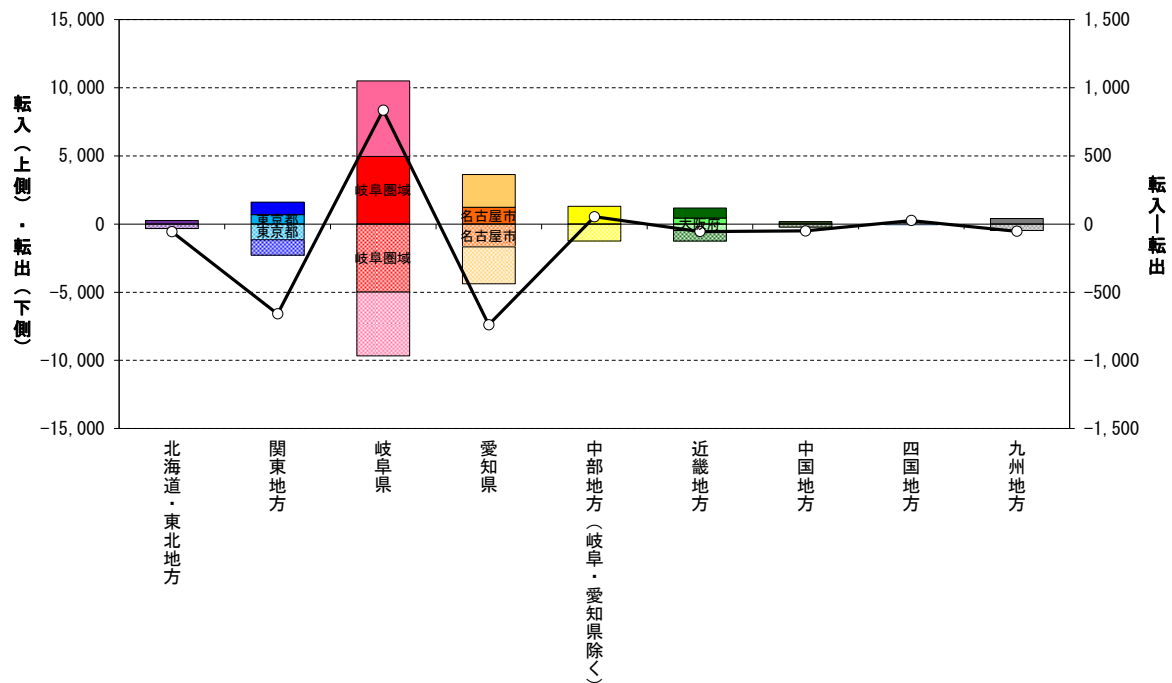

出典：岐阜県人口動態統計調査結果を岐阜市が集計

図 8 平成 27 年度 圏域の転出先・転入元

③ 転出転入理由

圏域外への転出及び圏域外からの転入は職業上の理由が約5割であるが、圏域内の転出入は結婚・離婚・縁組や住宅事情による移動が多い。

【圏域外からの転入】

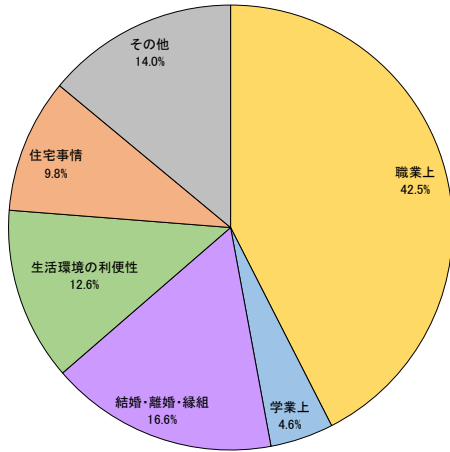

【圏域外への転出】

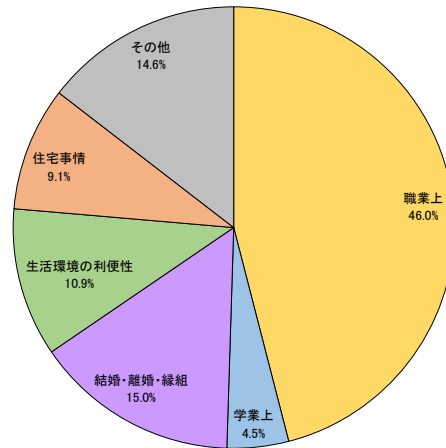

【圏域内転出入】

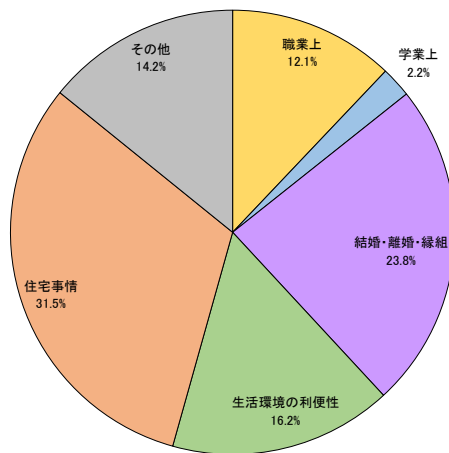

出典：岐阜県人口動態統計調査結果を岐阜市が集計

図 9 平成 27 年度 転出転入理由

2. 都市機能の集積状況

(1) 医療・福祉

ア 医療

① 圏域内の医療施設・医師数

表 2 圏域内の医療施設・医師数

(単位:所,人,床)

市町	病院	診療所		医師	薬剤師	
		病床数	病床数			
岐阜市	32	6,667	402	465	1,659	1,331
羽島市	1	281	42	31	83	91
山県市	1	316	22	-	42	35
瑞穂市	1	30	31	47	37	72
本巣市	-	-	24	15	24	32
岐南町	-	-	22	7	26	28
笠松町	2	654	19	60	152	90
北方町	-	-	22	73	27	48
圏域計	37	7,948	584	698	2,050	1,727
岐阜県	102	20,759	1,589	1,706	4,358	3,811

出典：平成 28 年医療施設調査（厚生労働省）

平成 28 年医師・歯科医師・薬剤師調査（厚生労働省）

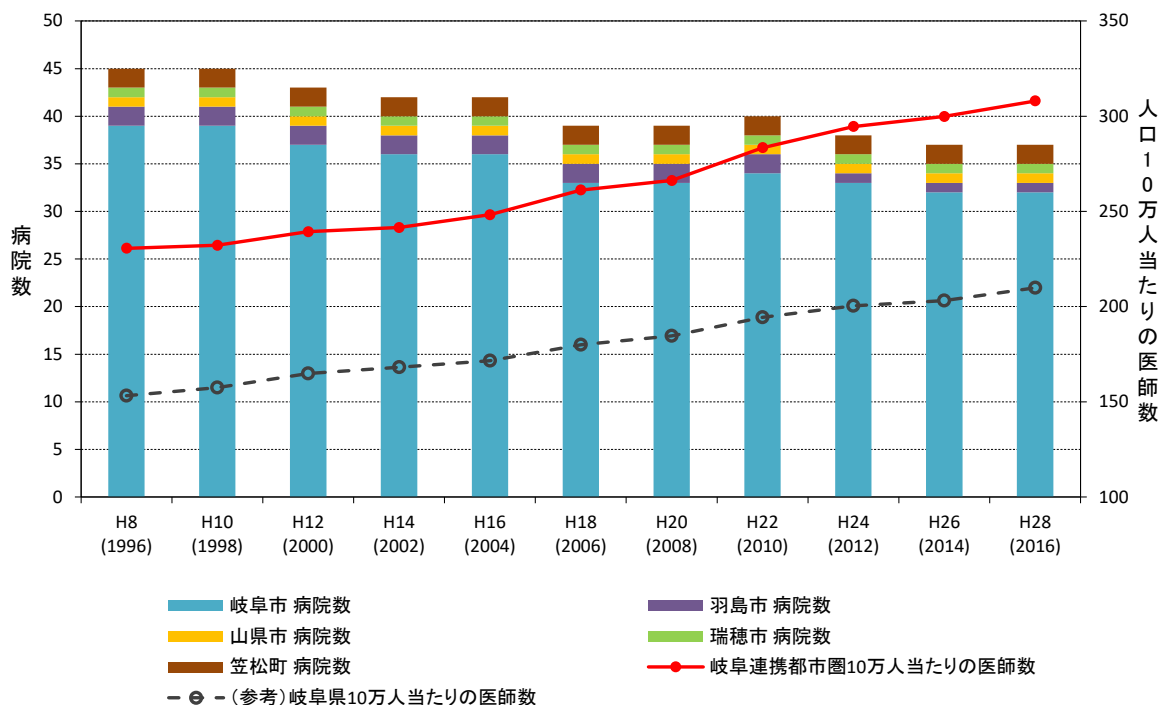

出典：平成 28 年医療施設調査（厚生労働省）、平成 28 年医師・歯科医師・薬剤師調査（厚生労働省）、住民基本台帳に基づく人口、人口動態及び世帯数調査（総務省）

図 10 圏域内の病院数・人口 10 万人当たりの医師数の推移

② 圏域の医療機関

表 3 圏域の医療機関

区分	医療機関名等
第三次救急医療機関	[岐阜市] 国立大学法人岐阜大学 医学部附属病院 高次救命治療センター, 岐阜県総合医療センター 救命救急センター
第二次救急医療機関	[岐阜市] 独立行政法人国立病院機構 長良医療センター, 岐阜県総合医療センター, 岐阜市民病院, 岐阜赤十字病院, 朝日大学歯学部 附属村上記念病院, 岐阜中央病院, 河村病院 [羽島市] 羽島市民病院 [山口市] 岐北厚生病院 [笠松町] 松波総合病院
初期救急医療機関	[岐阜市] 127施設 [羽島市] 27施設 [山口市] 19施設 [岐南町] } 22施設 [笠松町] }
休日・夜間急患センター	[岐阜市] 岐阜市休日急病センター(岐阜市民病院内), 小児夜間急病センター(岐阜市民病院内) [瑞穂市] } [北方町] } もとす広域連合療育医療施設休日急患診療所 [本巣市] }
災害拠点病院	[岐阜市] 国立大学法人岐阜大学医学部附属病院, 岐阜県総合医療センター, 岐阜赤十字病院, 岐阜市民病院 [笠松町] 松波総合病院
DMAT等医療従事者派遣医療機関	[岐阜市] 国立大学法人岐阜大学医学部附属病院, 岐阜県総合医療センター, 岐阜赤十字病院, 岐阜市民病院 [笠松町] 松波総合病院
総合周産期母子医療機関	[岐阜市] 岐阜県総合医療センター
地域周産期母子医療機関	[岐阜市] 独立行政法人国立病院機構 長良医療センター

出典：第6期岐阜県保健医療計画【平成25年度～平成29年度】(平成25年3月 岐阜県)

イ 福祉

表 4 圏域の福祉施設・入所定員

(単位:施設、人)

	老人福祉施設		障害者支援施設等		身体障害者社会参加支援施設		婦人保護施設	
	施設	定員	施設	定員	施設	定員	施設	定員
岐阜市	23	620	12	395	2	-	1	20
羽島市	4	55	5	147	-	-	-	-
山口市	3	50	5	270	-	-	-	-
瑞穂市	2	15	-	-	-	-	-	-
本巣市	5	110	-	-	-	-	-	-
岐南町	2	-	-	-	-	-	-	-
笠松町	1	-	-	-	-	-	-	-
北方町	1	-	1	20	-	-	-	-
圏域計	41	850	23	832	2	-	1	20
岐阜県	133	2,593	78	3,037	3	-	1	20
	児童福祉施設等		(児童福祉施設等のうち) 保育所等		母子・父子福祉施設		その他の社会福祉施設等	
	施設	定員	施設	定員	施設	定員	施設	定員
岐阜市	82	6,114	46	5,410	1	-	70	2,051
羽島市	12	1,840	11	1,840	-	-	11	307
山口市	10	770	7	730	-	-	3	40
瑞穂市	12	1,730	11	1,680	-	-	9	253
本巣市	9	360	8	360	-	-	4	-
岐南町	7	960	6	960	-	-	4	155
笠松町	5	480	4	480	-	-	4	114
北方町	7	529	4	510	-	-	2	26
圏域計	144	12,783	97	11,970	1	-	107	2,946
岐阜県	579	48,705	422	46,908	4	-	247	6,718

出典：平成 28 年社会福祉施設等調査（厚生労働省）

(2) 教育

① 教育機関数

表 5 圏域の教育機関数 (単位:園、校)

	幼稚園数	小学校数	中学校数	高等学校数
岐阜市	42	49	27	18
羽島市	3	9	5	1
山県市	1	9	3	1
瑞穂市	1	7	3	-
本巣市	9	8	4	2
岐南町	-	3	1	1
笠松町	2	3	1	1
北方町	2	3	1	1
圏域計	60	91	45	25
岐阜県	184	374	191	81

出典：平成 28 年度学校基本調査(岐阜県)

② 高等教育機関の名称・学生数等

表 6 圏域の高等教育機関 (単位:人)

市町	高等教育機関名	主な学部, 学科等	学生数
岐阜市	岐阜大学	教育学部, 地域科学部, 医学部, 工学部, 応用生物科学部	7,296
	岐阜薬科大学	薬学部	797
	岐阜女子大学	家政学部, 文化創造学部	1,058
	岐阜聖徳学園大学	教育学部, 外国語学部, 経済情報学部, 看護学部, 短期大学部	3,107
	岐阜市立女子短期大学	英語英文学科, 国際文化学科, 食物栄養学科, 生活デザイン学科	527
	岐阜保健短期大学	看護学科, リハビリテーション学科	387
	平成医療短期大学	看護学科, リハビリテーション学科	706
羽島市	岐阜県立看護大学	看護学部	320
瑞穂市	朝日大学	保健医療学部, 法学部, 経営学部, 歯学部	2,426
本巣市	岐阜工業高等専門学校	機械工学科, 電気情報工学科, 電子制御工学科, 環境都市工学科, 建築学科, 専攻科	1,111

出典：各高等教育機関ホームページ

※学生数は、大学・短大・大学院合計(平成 28 年度当初値)

(3) 文化・観光

① 図書館の状況

表 7 圏域の図書館の状況

区分	平成25年度 (2013年度)		平成26年度 (2014年度)		平成27年度 (2015年度)	
	蔵書数	貸出冊数	蔵書数	貸出冊数	蔵書数	貸出冊数
岐阜県立	998,070	709,870	1,010,407	657,549	1,020,772	542,909
岐阜市立	244,911	182,461	401,170	145,797	420,486	988,207
岐阜市立分館	85,297	495,737	90,621	481,133	84,383	450,291
岐阜市立長良図書館	33,697	165,806	35,496	164,283	35,891	149,430
岐阜市立東部図書館	48,080	104,661	49,926	99,126	48,525	95,531
岐阜市立西部図書館	45,233	137,981	46,431	129,024	45,704	119,237
岐阜市立長森図書館	52,980	169,871	54,783	162,168	52,439	162,259
岐阜市立柳津図書館	26,775	54,997	25,296	57,028	23,408	62,144
羽島市立	290,657	307,200	294,878	306,620	282,922	307,468
山県市	89,956	143,200	92,714	137,472	95,365	125,570
瑞穂市	191,184	236,543	193,638	229,121	197,294	240,299
瑞穂市分館	57,317	146,409	58,808	137,613	60,549	126,997
本巣市しんせいほんの森	80,527	125,685	80,527	173,566	85,095	172,969
岐南町	64,801	109,569	66,614	108,714	68,546	105,476
北方町立	80,604	88,522	80,504	85,090	87,808	80,977

出典：平成 28 年岐阜県統計書

② 主な文化・スポーツ施設

表 8 圏域の主な文化・スポーツ施設

区 分	施 設
博物館	[岐阜市] 岐阜県美術館, 岐阜市科学館, 岐阜市歴史博物館, 三甲美術館, 長良川うかいミュージアム(岐阜市長良川鶴飼伝承館)
スポーツ施設	<p>[岐阜市] 岐阜市民総合体育館, 岐阜市体育ルーム, 岐阜市岐陽体育館, 岐阜市南部スポーツセンター, 岐阜市北部体育館, 岐阜市東部体育館, 岐阜市西部体育館, 岐阜ファミリーパーク体育館, 岐阜市北西部体育館, 岐阜市もえぎの里多目的体育館</p> <p>南部市民プール, 北部市民プール, 本荘市民プール, プラザ掛洞, リフレ茶見, 福祉友愛プール</p> <p>岐阜市民球場, ハツ草球場, 岐阜ファミリーパーク野球場, 日置江球場, 江崎球場, 溝口球場, 次木球場, 則松球場</p> <p>厚八運動場, 島西運動場, フィールドかけぼら, 諏訪山運動場, 岐陽運動場, 伊自良川ラグビー場, 伊自良C球場, 柳津運動場, 高桑運動広場, 坂巻運動広場</p> <p>早田テニスコート, 木ノ下テニスコート, 岐阜ファミリーパークテニスコート, 南部テニスコート, 厚八テニスコート, 野一色テニスコート, 境川緑道公園テニスコート, 加納テニスコート, 天満テニスコート, 長良川テニスコート, 溝口テニスコート, 板屋テニスコート, 島中央テニスコート, 鳥羽川テニスコート, 大縄場テニスコート, リフレ茶見多目的ドーム, 加納公園テニスコート</p> <p>日野サッカー場, 日置江サッカー場, 岐阜ファミリーパークサッカー・ラグビー場, 鏡島サッカー場, 伊自良川サッカー場, 北西部運動公園, 加納公園グラウンド</p> <p>岐阜市スポーツ交流センター</p> <p>[羽島市] FUKUJUスポーツパーク(羽島市運動公園), 羽島市柔剣道道場, 羽島市弓道場, 健幸ステーションはしま, ふれあいの里広場(バターゴルフ場), 羽島市木曾川堤外正木運動場, 羽島市木曾川堤外下中運動場, リバーウォッチングゾーン(ふれあいの里みどりの広場), 長良川多目的運動場, 長良川南部多目的広場</p> <p>[山県市] 山県市総合運動場, 山県市高富体育館, 山県市大桜グラウンド, 山県市梅原スポーツランド, 山県市伊自良総合運動公園, 山県市美山総合運動場, 山県市谷合運動場, 山県市富波運動場, 山県市富波体育館, 山県市葛原運動場, 山県市葛原体育館, 山県市みやまジョイフル倶楽部体育館, 山県市美山テニスコート, 山県市乾運動場, 山県市乾体育館</p> <p>[瑞穂市] 瑞穂市体育館, 穂積グラウンド, 穂積第2グラウンド, 糸貫川運動公園, 生津スポーツ広場, 巣南グラウンド, 中ふれあい広場, 西ふれあい広場, 南ふれあい広場, 弓道場, 中ふれあい広場テニスコート</p> <p>[本巣市] 根尾市場ゲートボール等広場, 本巣総合運動場, 本巣テニスコート, 本巣多目的広場, 本巣神海運動場, 本巣体育センター, 本巣市民スポーツプラザ, 糸貫根尾川スポーツ広場, 糸貫体育センター, 席田北部公園, 早野多目的広場, 真正グラウンド, 真正体育センター, 真正スポーツセンター, 真正テニスコート, 真正まくわゲートボール等広場, しんせい運動広場, 真桑みどり公園, 真正多目的広場</p> <p>[岐南町] 総合体育館, スポーツセンター, 羽栗社会教育施設, 町民運動場</p> <p>[笠松町] 町民体育館, 南体育館, スポーツ交流館, 町民運動場, 緑地公園内運動場, 運動公園内運動場, 江川運動場, 勤労青少年運動場, 米野運動場, 緑地公園内テニスコート</p> <p>[北方町] 北方町総合体育館</p>
コンベンション施設	<p>[岐阜市] 岐阜メモリアルセンター, 長良川国際会議場, じゅうろくプラザ(岐阜市文化産業交流センター)</p> <p>[羽島市] 不二羽島文化センター(羽島市文化センター)</p> <p>[瑞穂市] 瑞穂市総合センター</p> <p>[本巣市] 本巣市民文化ホール</p> <p>[北方町] 生涯学習センターきらり</p>

出典：岐阜県ホームページ、各市町ホームページ

③ 観光地分類別観光入込客数（延べ人数）

表 9 圏域の観光地分類別観光入込客数

(単位:人)

市町	自然	歴史・文化	温泉・健康	スポーツ・レクリエーション	都市型観光 (買物・食等)	道の駅等	計
岐阜市	202,683	2,405,952	228,544	2,272,890	126,669	1,305,185	6,541,923
羽島市		10,994	302,784			15,387	329,165
山県市				50,721	220,005		270,726
瑞穂市							0
本巣市	235,740		97,128	45,550	465,901		844,319
岐南町							0
笠松町		10,774					10,774
北方町		29,700					29,700
圏域計	438,423	2,457,420	628,456	2,369,161	812,575	1,320,572	8,026,607
岐阜県	3,296,845	17,703,329	9,115,454	13,511,262	11,437,666	17,057,655	72,122,211

出典：平成 28 年岐阜県観光入込客統計調査

④ 主な観光地

表 10 圏域構成市町の主な観光地

市町	歴史・文化	自然・景観・レジャー	祭り・イベント
岐阜市	岐阜城、岐阜市歴史博物館、加藤栄三・東一記念美術館、名和昆虫博物館、長良川うかいミュージアム(岐阜市長良川鶴飼伝承館)、鶴飼の里、崇福寺、岐阜大仏(正法寺)、常在寺、岐阜県美術館、三甲美術館、大龍寺、円徳寺、願成寺、美江寺、岐阜善光寺、伊奈波神社、金神社、中山道 加納宿・合渡宿、鏡島弘法(乙津寺)、三田洞弘法(法華寺)、延算寺、護国之寺、大智寺、立政寺、浄音寺、榎森神社、真長寺、後背山栄昌院、妙照寺	岐阜公園、金華山ロープウェー、長良川、金華山、川原町の古い町並み、梅林公園、松尾池、ながら川ふれあいの森、岐阜市畜産センター公園、みんなの森 ぎふメディアコスモス、長良川ぶどう狩り	ぎふ梅まつり、岐阜まつり・道三まつり、手力の火祭、岐阜城パノラマ夜景、長良川鶴飼、長良川花火大会、大龍寺灯ろうまつり、長良川まつり・鮎供養、伝統文化のタベ 長良川薪能、ぎふ信長まつり、岐阜公園菊人形・菊花展、池ノ上みそぎ祭、大龍寺だるま供養、風流屋形船、やないづ境川ふれあい夏祭り、全日本学生落語選手権・策伝大賞
羽島市	羽島市歴史民俗資料館・羽島市映画資料館、本覚寺(絵天井)、永照寺、西方寺、大仏寺(佐吉仏)、金宝寺(八神毛利歴代の墓)、薩摩工事義歿者墓(竹鼻別院)、美濃路街道(一里塚跡)、一乗寺(墨俣川の戦いの跡)、大須観音(真福寺)、加賀野井城跡、八神城跡、竹ヶ鼻城跡	国営木曾三川公園桜堤サブセンター、コスモパーク羽島(市民の森羽島公園)、岐阜羽島コスモスポーツプラザ、羽島市老人福祉センター羽島温泉	背割堤さくらまつり、美濃竹鼻ふじまつり、竹鼻まつり、代々まつり、いちのえだ田園フラワーフェスタ、濃尾大花火、円空大祭、平方勢獅子、なまがまつり、美濃菊展
山県市	東光寺、甘南美寺、三光寺、南泉寺、白山神社、桔梗塚、古城山ミニ大桑城、九合洞窟、四国八十八カ所霊場ミニ石仏、歴史民俗資料館、文化の里 古田紹欽記念館、十五社神社	舟伏山、釜ヶ谷山、古城山、伊自良湖、瀬見峡、円原の伏流水、神崎川、武儀川、フラワーパークすいげん、四国山香りの森公園、乳児の森、みやまの森、ハリヨ公園、グリーンプラザみやま、美山観光やな、おおが城山公園	ふるさと栗まつり、伊自良夏まつり、美山川まつり、高富ふれあい夏まつり、竹灯籠まつり、柿野祭り、美山いかだ川下り
瑞穂市	小簾紅園、伊久良河宮跡、興禅寺(川崎平右衛門の供養塔)、牛牧開門、中山道美江寺宿跡、むかい地藏	富有柿の母木、藤九郎ギンナン、居倉天神神社のクス、秋葉神社の大イチョウ、教泉寺のマキ	美江寺観世音のお蚕祭り、観音院の大ちようちん、和宮の例祭、桜まつり、美江寺宿場まつり、汽車まつり
本巣市	奥美濃水力発電所、能郷の能・狂言、根尾谷地震断層観察館、本巣民俗資料館、長屋神社祭礼、樽見の十一日祭、古墳と柿の館、真桑人形浄瑠璃(真桑の人形舞台)、宗慶大塚古墳	NEOキャンピングパーク、能郷白山、うすずみ温泉・四季彩館、道の駅 うすずみの里・ねお、淡墨公園、根尾谷断層、湯ノ古公園、文殊の森公園、道の駅 織部の里もとす、ほたる公園、道の駅 富有柿の里いとぬき、本巣市民スポーツプラザ	花とほたる祭り、もとす織部祭り、ふれあいサマーフェスタ、根尾川花火大会、根尾盆踊り・花火大会、宗次郎淡墨桜コンサート
岐南町	岐南町歴史民俗資料館、葉草木庭園、旧宮川家住宅、伏屋獅子芝居、飯沼勘平長資の墓、村上彦四郎義光・妻岩根女一族の墓、伏屋城址、お囲い堤、クロガネモチ、エノキ、三宅文楽、松原家長屋門	蛇池公園、八剣北公園、平島公園	ぎなんフェスタ
笠松町	歴史未来館、光得寺、八幡神社、慈眼寺、瑞應寺、金比羅神社、円城寺の芭蕉踊り、木曾川笠松湊渡船場跡、美濃郡代笠松陣屋・県庁跡、郡役所跡、旗本津田領代官陣屋跡、道三・信長両将別れの地、東流庵寺(蓮台寺)の基礎石、キリシタン灯籠、芭蕉句碑、岐工記念館	笠松競馬場、トンボ天国自然公園、奈良津堤の桜	笠松春まつり、笠松川まつり、リバーサイドカーニバル
北方町	東山道、西順寺、円鏡寺、安東伊賀守戦士の地、北方城跡、美濃派俳諧水上道場跡、冠木門、半鐘、石町の神輿、大井神社、北方陣屋跡、蘆元坊の墓、五竹坊跡、榎庵跡、若宮古墳、群界石、高札場跡、(旧)美濃北方駅、啓文社	タベが池、清流平和公園	北方まつり、千日詣り、お十七夜、未来タウン北方ふれあいまつり

出典：各市町ホームページ

(4) 産業

ア 市町村内総生産

本圏域の総生産額は約 2 兆 2 千億円であり、第 3 次産業が約 8 割を占める。市町の構成は岐阜市が約 7 割を占める。平成 21 年（2009 年）までは緩やかに減少していたが、それ以降はほぼ横ばいとなっている。

表 11 圏域構成市町の市町村内総生産額

(単位:百万円、%)

	第1次産業		第2次産業		第3次産業		市町村内総生産	
	実額	構成比	実額	構成比	実額	構成比	実額	構成比
岐阜市	5,551	0.4%	166,431	10.9%	1,360,977	88.8%	1,532,960	68.3%
羽島市	1,244	0.7%	34,136	20.3%	132,999	79.0%	168,379	7.5%
山県市	1,177	1.7%	26,416	38.0%	41,915	60.3%	69,508	3.1%
瑞穂市	744	0.5%	48,311	31.9%	102,624	67.7%	151,679	6.8%
本巣市	3,311	3.0%	39,725	36.0%	67,343	61.0%	110,379	4.9%
岐南町	303	0.3%	17,908	18.0%	81,214	81.7%	99,425	4.4%
笠松町	193	0.3%	17,972	25.0%	53,727	74.7%	71,892	3.2%
北方町	152	0.4%	5,238	12.9%	35,125	86.7%	40,515	1.8%
圏域計	12,676	0.6%	356,137	15.9%	1,875,924	83.6%	2,244,737	100.0%
岐阜県	71,913	1.0%	2,113,004	29.9%	4,875,197	69.1%	7,060,114	

出典：平成 26 年度市町村民経済計算結果(岐阜県)

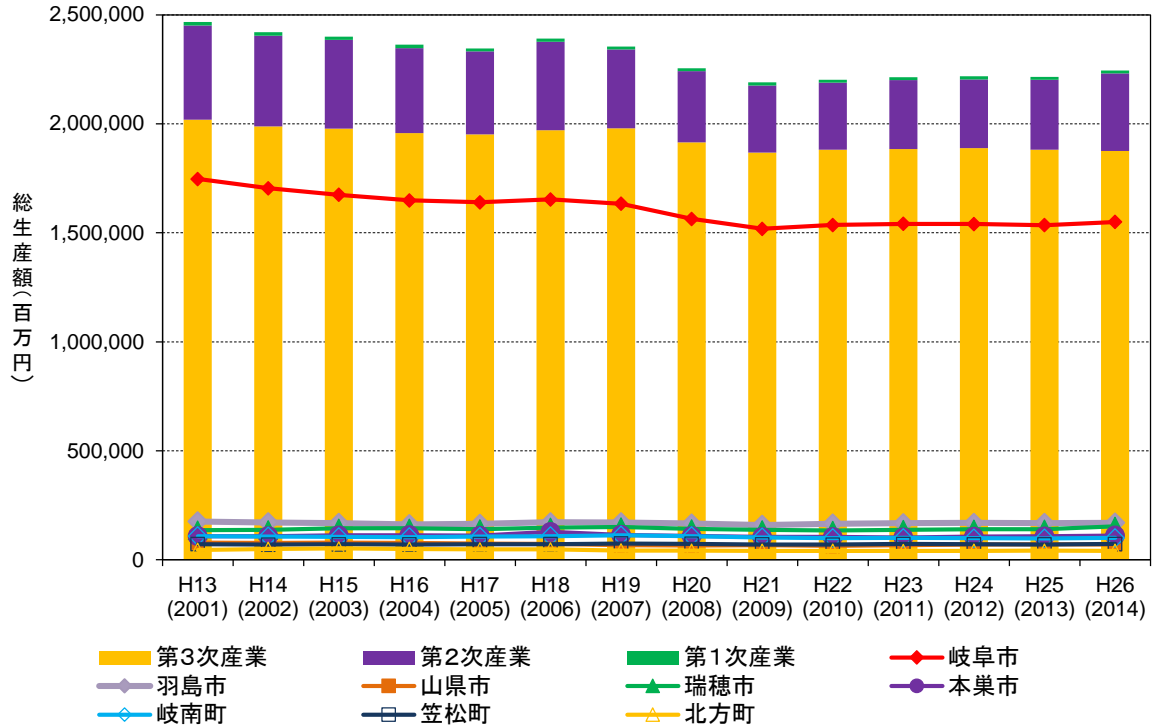

出典：平成 26 年度市町村民経済計算結果(岐阜県)

図 11 圏域構成市町の市町村内総生産の推移

イ 産業別事業所数

本圏域の事業所数は約 3 万 3 千事業所であり、第 3 次産業が約 8 割を占める。市町の構成は岐阜市が約 7 割を占める。平成 8 年（1996 年）以降緩やかに減少している。

表 12 圏域構成市町の産業別事業所数

(単位:事業所、%)

	第1次産業		第2次産業		第3次産業		総数	
	事業所数	構成比	事業所数	構成比	事業所数	構成比	事業所数	構成比
岐阜市	42	0.2%	3,557	16.1%	18,459	83.7%	22,058	66.8%
羽島市	4	0.1%	921	31.5%	1,997	68.3%	2,922	8.9%
山県市	33	2.3%	622	43.9%	762	53.8%	1,417	4.3%
瑞穂市	11	0.6%	452	23.8%	1,439	75.7%	1,902	5.8%
本巣市	32	2.1%	384	25.7%	1,077	72.1%	1,493	4.5%
岐南町	1	0.1%	413	27.9%	1,064	72.0%	1,478	4.5%
笠松町	1	0.1%	270	27.9%	697	72.0%	968	2.9%
北方町	0	0.0%	97	12.6%	673	87.4%	770	2.3%
岐阜圏域	124	0.4%	6,716	20.3%	26,168	79.3%	33,008	100.0%
岐阜県	643	0.6%	25,272	24.8%	75,845	74.5%	101,760	

出典：平成 26 年経済センサス基礎調査

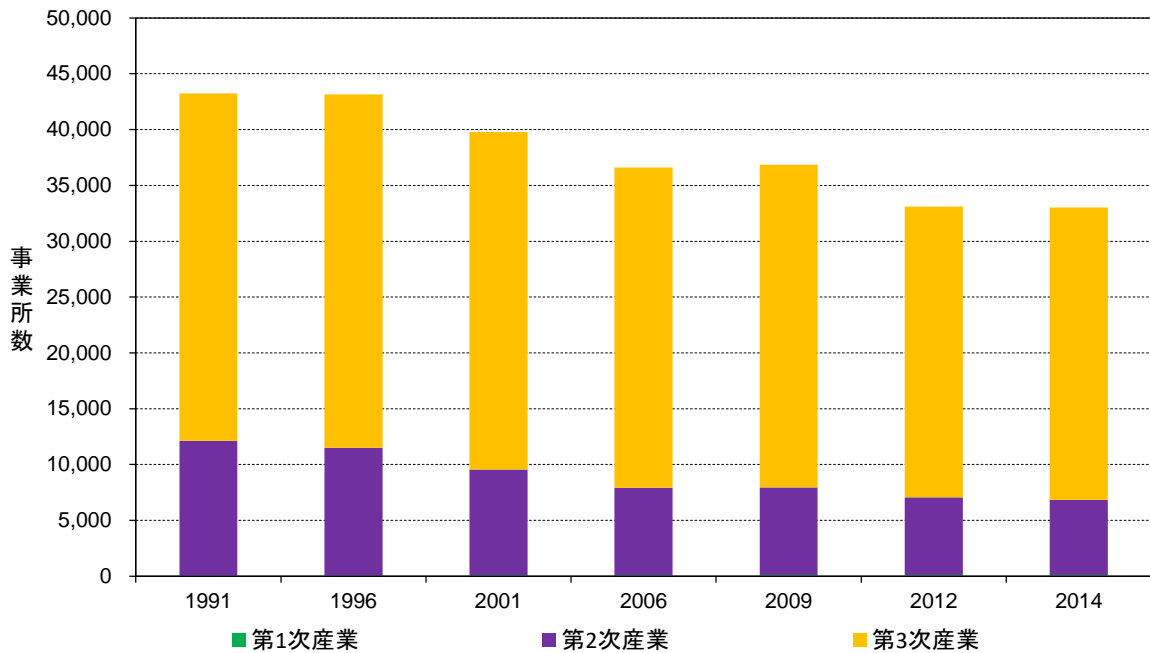

出典：事業所・企業統計、経済センサス

図 12 圏域構成市町の産業別事業所数の推移

ウ 産業別従業者数

本圏域の従業者数は約 29 万人であり、第 3 次産業が約 8 割を占める。市町の構成は岐阜市が約 7 割を占める。平成 21 年（2009 年）までは 32 万人前後で推移していたが、それ以降は約 29 万人となっている。

表 13 圏域構成市町の産業別従業者数

(単位:人、%)

	第1次産業		第2次産業		第3次産業		総数	
	従業者数	構成比	従業者数	構成比	従業者数	構成比	従業者数	構成比
岐阜市	687	0.4%	29,742	15.3%	163,421	84.3%	193,850	67.5%
羽島市	12	0.1%	7,153	31.2%	15,788	68.8%	22,953	8.0%
山県市	464	4.5%	4,898	47.6%	4,934	47.9%	10,296	3.6%
瑞穂市	118	0.7%	5,278	30.3%	12,051	69.1%	17,447	6.1%
本巣市	295	2.2%	5,019	37.0%	8,255	60.8%	13,569	4.7%
岐南町	4	0.0%	3,779	26.0%	10,751	74.0%	14,534	5.1%
笠松町	10	0.1%	3,008	32.8%	6,139	67.0%	9,157	3.2%
北方町	0	0.0%	853	15.8%	4,543	84.2%	5,396	1.9%
岐阜圏域	1,590	0.6%	59,730	20.8%	225,882	78.6%	287,202	100.0%
岐阜県	7,038	0.8%	282,787	32.0%	593,245	67.2%	883,070	

出典：平成 26 年経済センサス基礎調査

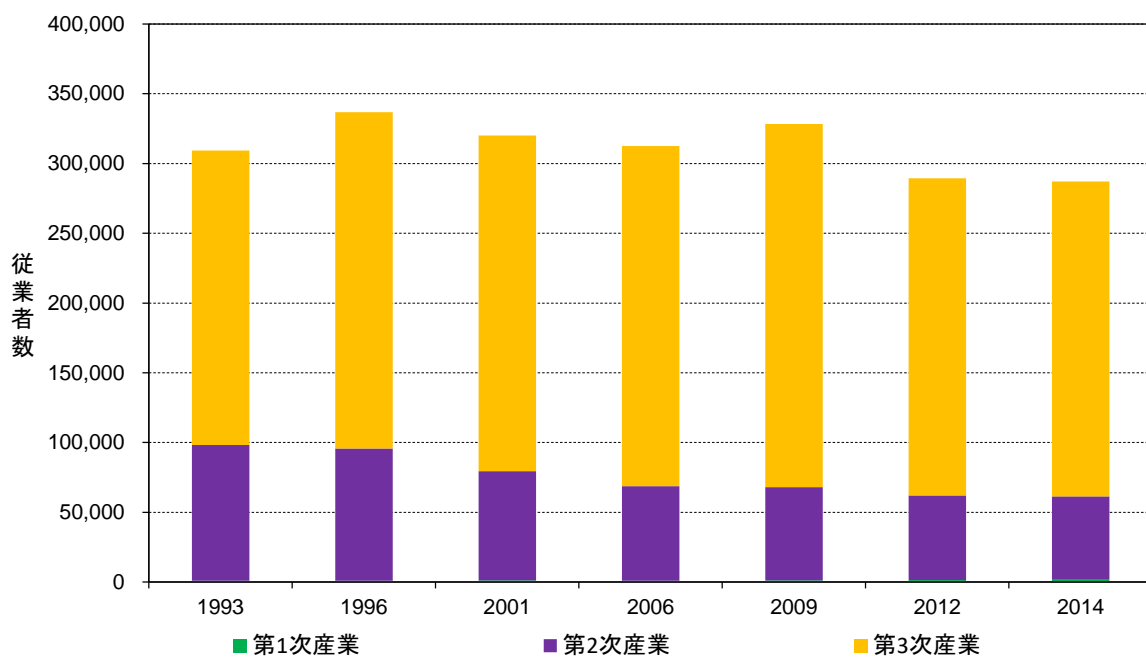

出典：事業所・企業統計、経済センサス

図 13 圏域構成市町の産業別従業者数の推移

エ 農業

本圏域の農業産出額は平成3年（1991年）以降、減少を続けている。平成3年（1991年）で約375億円であったが、平成18年（2006年）には約245億円と6割5分程度になっている。産出額は野菜が最も多く、次いで鶏、米となっている。耕地面積は平成28年（2016年）圏域全体で約10,800haあるが、減少を続けている。

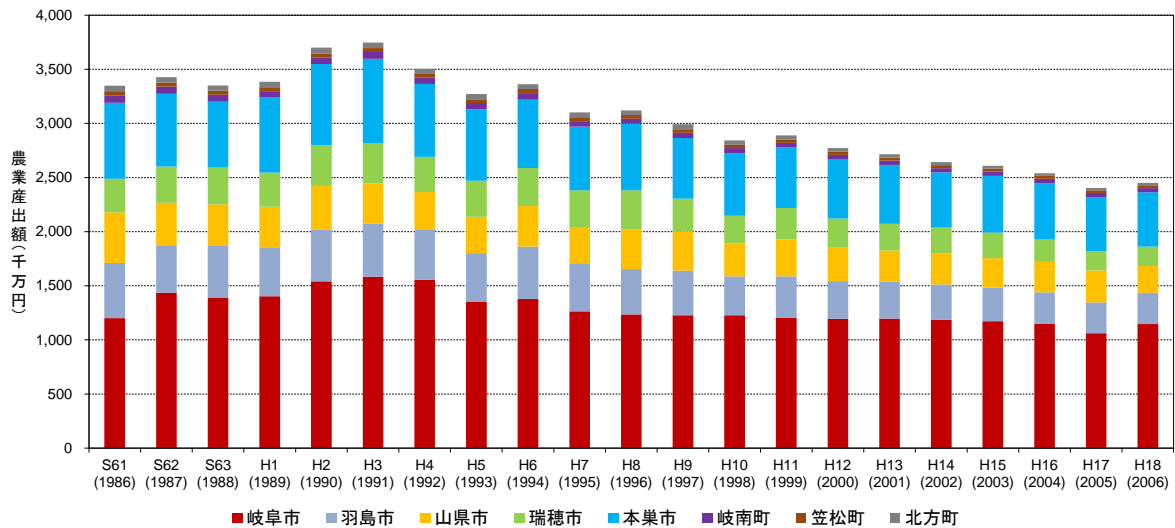

出典：生産農業所得統計（農林水産省）

図 14 圏域の農業産出額の推移

注）市町村別の農業産出額は平成18年（2006年）を最後に入手できなくなった。

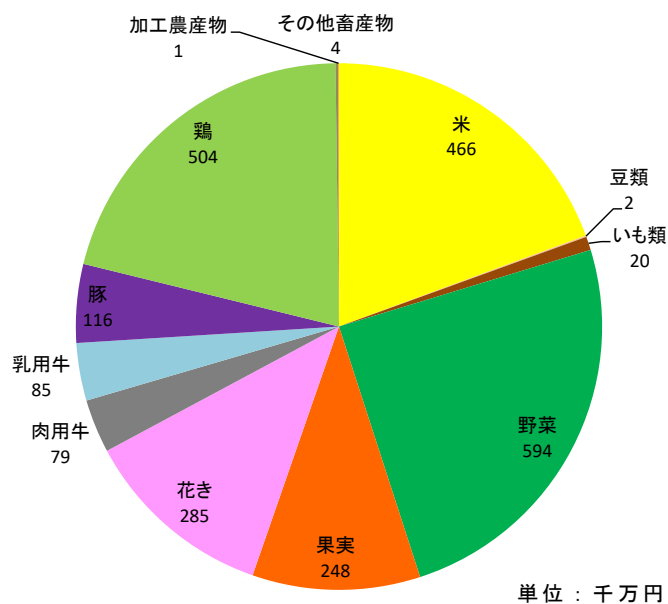

出典：生産農業所得統計（農林水産省）

図 15 圏域の農業産出額 H18年（2006年）

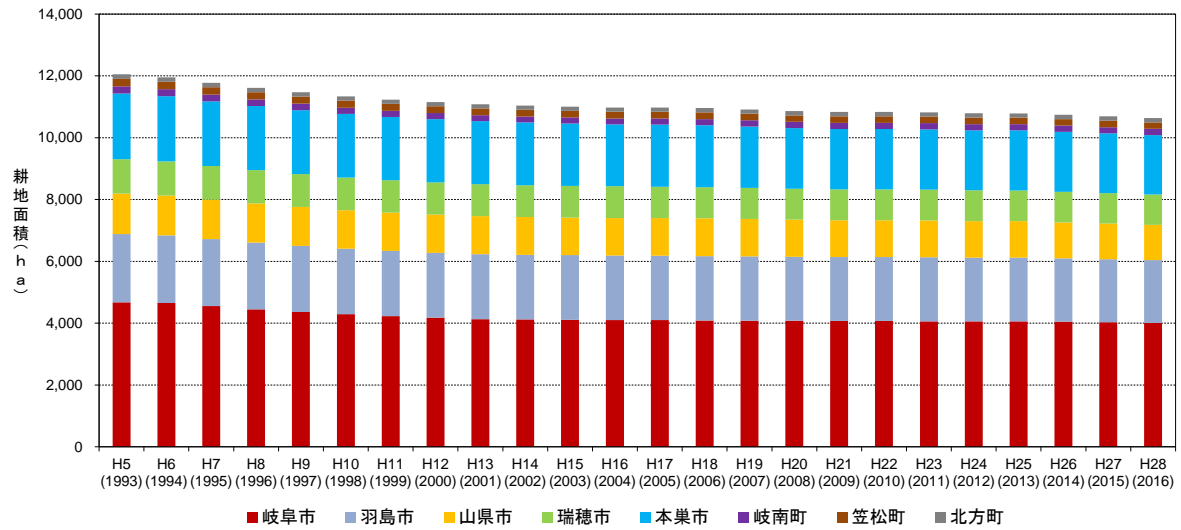

出典：耕地及び作付面積統計（農林水産省）

図 16 圏域の耕地面積

オ 製造業等

本圏域の製造品出荷額等は平成4年（1992年）以降、減少を続け、平成26年（2014年）には約半分となっている。出荷額等の内訳は、かつては繊維関係が主体であったが、機械器具やプラスチック製品の製造が主体となってきている。

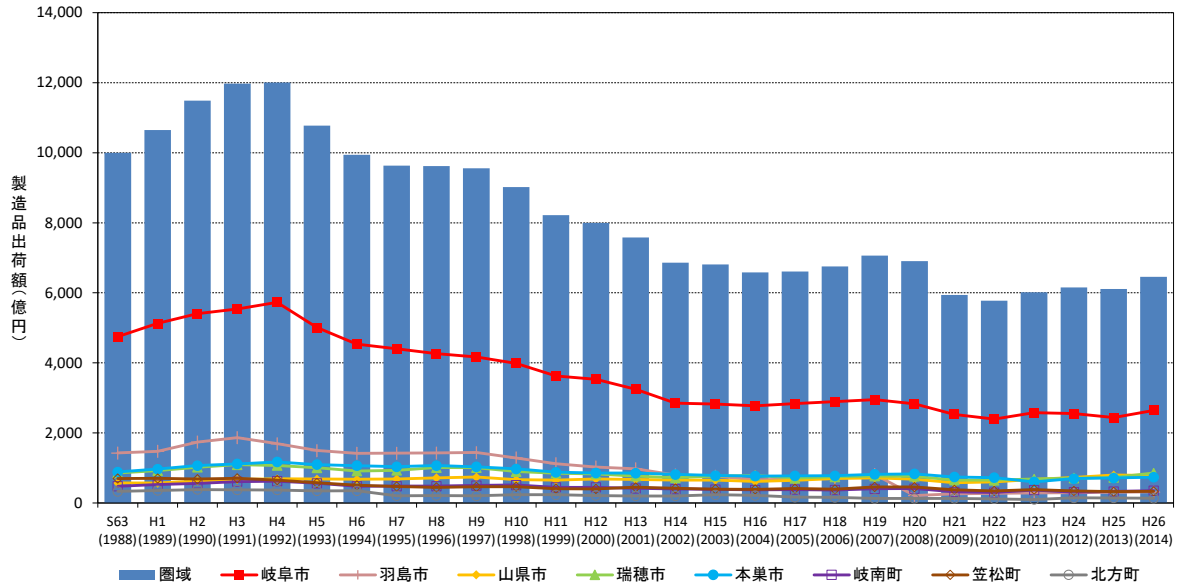

出典：工業統計調査（岐阜県）

図 17 圏域における製造品出荷額等の推移

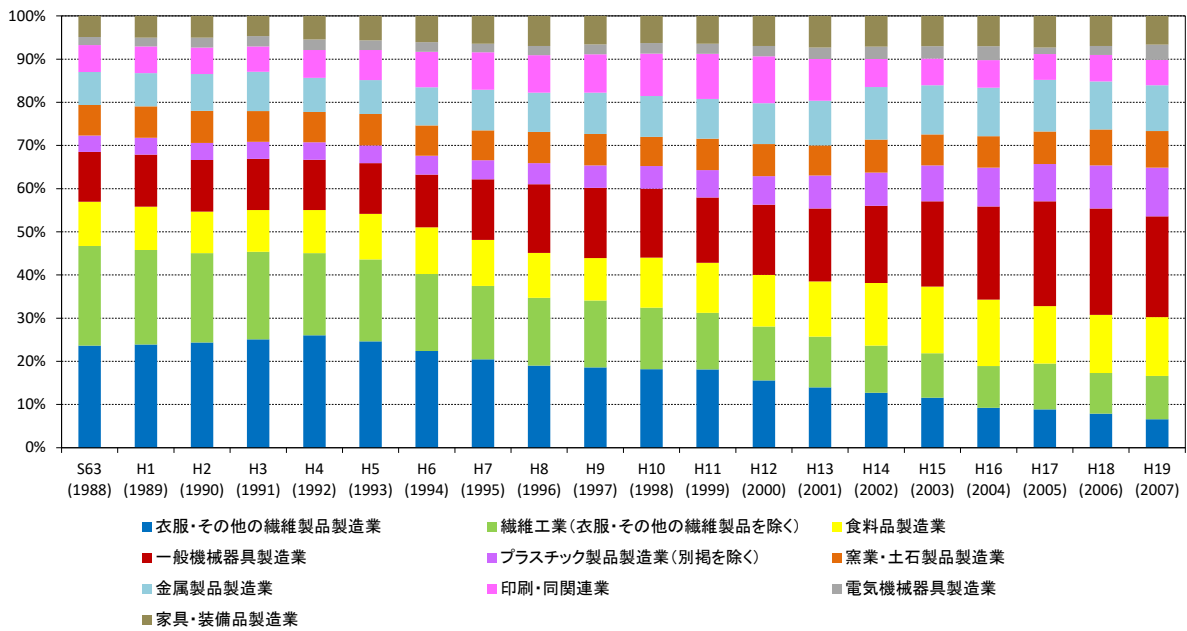

出典：工業統計調査（岐阜県）

図 18 圏域における製造品出荷額の内訳

カ 商業等

本圏域の年間商品販売額は卸売業、小売業とも減少を続けている。卸売業は平成3年(1991年)約2兆7,800億円あったが、平成26年(2014年)は約1兆3,400億円と半分以下になっている。小売業は平成3年(1991年)約9,400億円あったが、平成26年(2014年)は約6,400億円となっている。

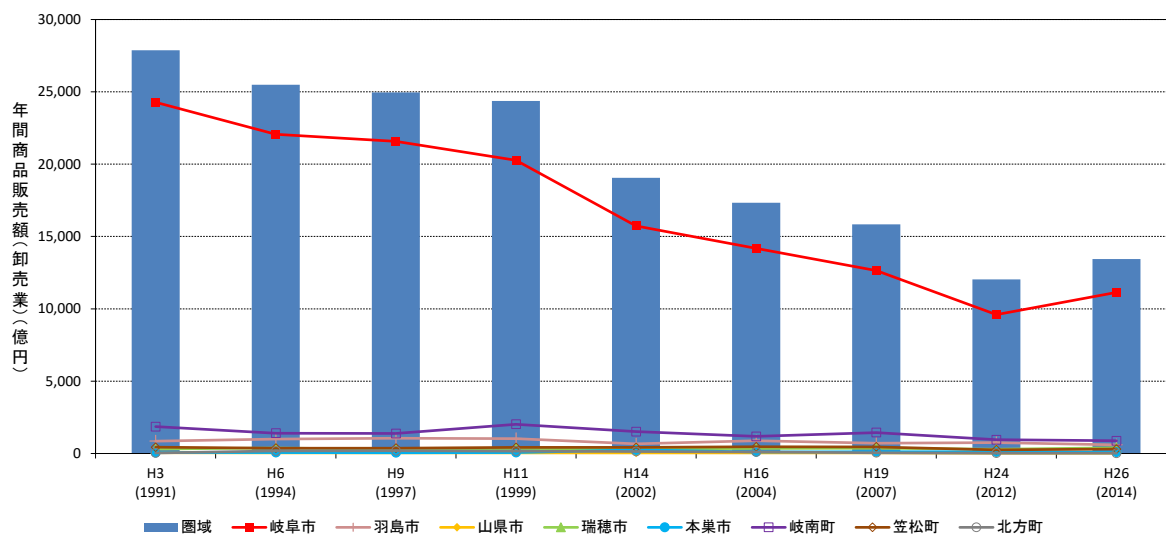

出典：商業統計調査・経済センサス（経済産業省）、商業統計調査（岐阜県）

図 19 圏域における年間商品販売額（卸売業）

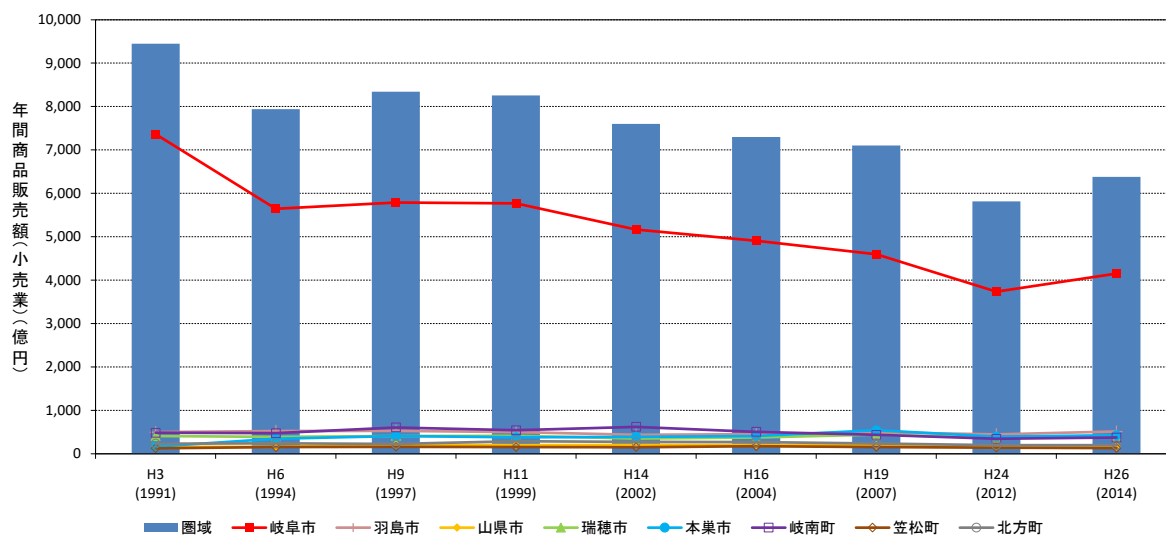

出典：商業統計調査・経済センサス（経済産業省）、商業統計調査（岐阜県）

図 20 圏域における年間商品販売額（小売業）

(5) 交通

ア 交通インフラの状況

表 14 圏域の交通インフラの状況

区分	主な路線等
高速道路	名神高速道路(岐阜羽島IC)
JR東海	東海道本線(岐阜駅, 西岐阜駅, 穂積駅) 高山本線(長森駅) 東海道新幹線(岐阜羽島駅)
名古屋鉄道	名古屋本線(名鉄岐阜駅, 加納駅, 茶所駅, 岐南駅, 笠松駅) 各務原線(名鉄岐阜駅, 田神駅, 細畑駅, 切通駅, 手力駅, 高田橋駅) 竹鼻線・羽島線(笠松駅, 西笠松駅, 柳津駅, 南宿駅, 須賀駅, 不破一色駅, 竹鼻駅, 羽島市役所前駅, 江吉良駅, 新羽島駅)
第3セクター	樽見鉄道(樽見駅, 水鳥駅, 高尾駅, 日当駅, 鍋原駅, 神海駅, 木知原駅, 織部駅, 本巣駅, 糸貫駅, モレラ岐阜駅, 北方真桑駅, 美江寺駅, 十九条駅, 横屋駅)
路線バス	岐阜バス(岐阜市, 山県市, 瑞穂市, 本巣市, 岐南町, 笠松町, 北方町) 名阪近鉄バス(岐阜市, 羽島市)
コミュニティバス等	<p>[岐阜市] 19地区(加納めぐりバス, 西ぎふ・くるくるバス, にっこりバス, みわっこバス, eバス, みどりっこバス, ほっとバス, あいあいバス, 373バス, 境川らくちゃんバス, ながらうかいバス, 芥見岩っこバス, 方県・網代バス, すまいるバス, さんさんバス, 厚見・茜部ぐるりふれあいバス, ひのっこバス, 長森ふれあいバス, 七郷・木田バス)</p> <p>[羽島市] 羽島市コミュニティバス(東・はしまわる線, 西・はしまわる線, 中・はしまわる線, 温泉・はしまわる線, 南部線)</p> <p>[山県市] ハーバス大桑線, ハーバス伊自良線, 岐北線, 岐阜板取線, 乾乗合タクシー</p> <p>[瑞穂市] みずほバス(本田・唐栗線, 十九条・古橋線, 牛牧・穂積線)</p> <p>[本巣市] 市営バス(本巣北部線, 本巣・糸貫線, 真桑線, 弾正線, 根尾宇津志線, 根尾能郷線, 根尾松田・奥谷線)</p> <p>[岐南町] コミュニティタクシー</p> <p>[笠松町] 公共施設巡回町民バス</p>

出典：平成 28 年岐阜県統計書、各市町ホームページ、各事業者ホームページ

イ 鉄道・バスの利用状況

表 15 鉄道・バスの利用状況（平成 27 年度）

【JR東海】 (単位:人)

路線	駅	乗車人員
東海道本線	岐阜駅	11,585,953
	西岐阜駅	2,194,162
	穂積駅	3,222,014
東海道新幹線	岐阜羽島駅	1,041,217

【名古屋鉄道】 (単位:人)

路線	駅	乗車人員
名古屋本線	名鉄岐阜駅	4,344,086
	笠松駅	1,377,568
各務原線	名鉄岐阜駅	2,029,236
竹鼻線	竹鼻駅	375,668
	羽島市役所前駅	371,508
羽島線	新羽島駅	444,153

【樽見鉄道】 (単位:人)

路線	乗車人員
樽見鉄道	665,726

出典：平成 28 年岐阜県統計書

【岐阜バス(一般乗合)】

運転キロメートル	17,021,117
停留所数	1,203
在籍車両	305
乗車人員	16,821,476

※岐阜バス全系統における利用者数

出典：平成 28 年版岐阜市統計書

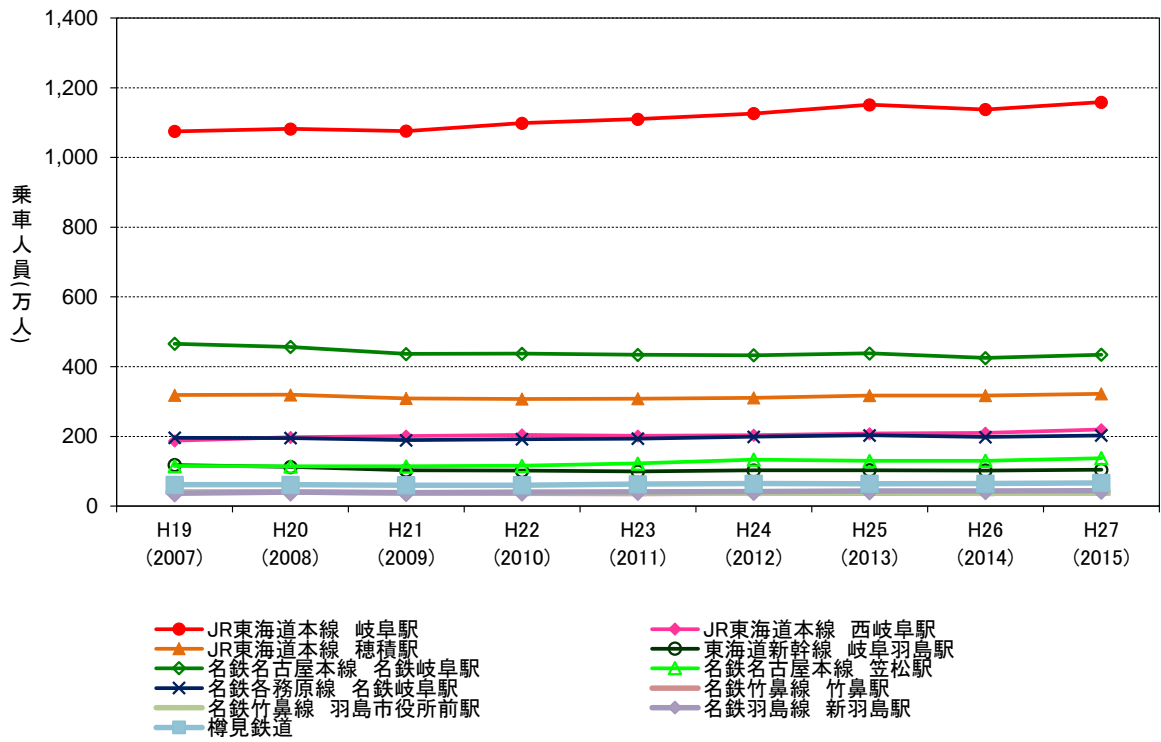

出典：岐阜県統計書

図 21 鉄道駅乗車人員の推移

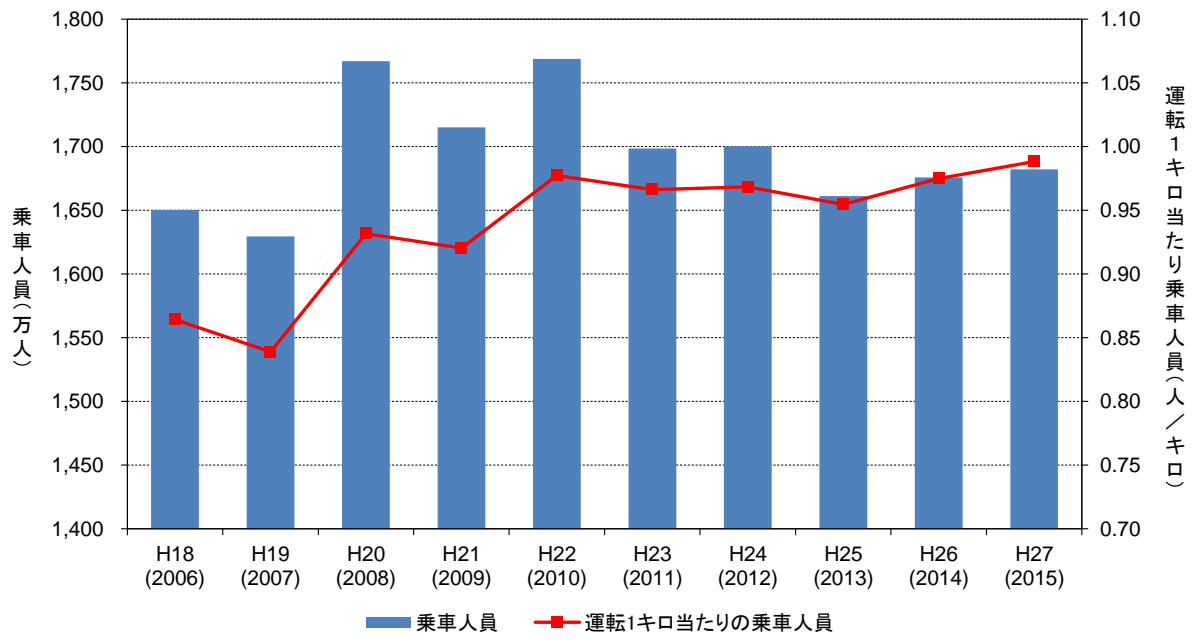

出典：岐阜市統計書

図 22 バス乗車人員・運転1キロ当たり乗車人員の推移

3. 岐阜連携都市圏の将来像

3-1 目指すべき将来像

(1) 圏域の特徴

【機能の集積】

(表 1, 図 1, 表 11~表 13, 図 11~図 13)

本圏域は、岐阜県において面積約 9%であるものの、人口は約 32%を占める。圏域人口は減少傾向にあり、今後も減少するとの予測であるが、県全体の人口減少率よりは、低い減少率となっており、人口割合は高まるものと予想される。

本圏域には、県庁所在都市である岐阜市を中心として、行政機関が集中し、文化・芸術や歴史に関する公的施設のほか、大規模な体育関係施設が立地・集積するほか、企業では金融・保険業などの大手企業等の岐阜県の支店が置かれてきたため、サービス機能の集積も見られる。

【医療の充実】

(表 2, 図 10, 表 3)

本圏域は、岐阜県保健医療計画で設定されている二次医療圏（入院医療を主体とした医療活動が概ね完結する圏域）のうち、岐阜医療圏の一部にあたる。岐阜医療圏は県内の二次医療圏のなかで三次救急医療施設が複数存在する医療圏で、その医療施設はともに岐阜市に存在する。

二次救急医療施設も岐阜市を中心に多数存在するとともに、岐阜市以外の市町でも複数の二次救急医療施設が存在し、医療環境は充実した圏域といえる。

【教育機関の集積】

(表 5, 表 6)

本圏域は、岐阜市を中心に多数の高等教育機関が存在し、就学年齢層の圏域外からの人口流入が相当数見られる一方で、その後の就職期には圏域外への流出が顕著となっている。また、高等教育のみならず、後期中等教育期（高校）においても圏域外からの人口流入が多く、圏域として教育機関が集積しているといえる。

【名古屋都市圏に近接】

岐阜市は、「連携中枢都市圏構想推進要綱」でいう三大都市圏の区域内にあり、本来、連携中枢都市として対象外であるが、名古屋市への通勤通学割合が 10%未満であるため、連携中枢都市の要件を満たす。名古屋へ鉄道で 20 分程度という距離にありながら、岐阜市を中心として自立性のある一体的な圏域を形成しているといえる。

【総合的な住環境の良さ】

(図 9)

前述までのとおり、教育や医療、公共施設に恵まれており、人々が生涯を送る上で概ねすべてが充足する住環境を備えている。また本圏域は、隣県の名古屋市に時間的距離として 20 分である一方、将来、東海環状自動車道の全線開通が見込めることや、国道の整備が進むなど、北陸方面へのアクセス性の向上などの圏域内外から東西南北への出入りがしやすいエリアとなることが見込まれる。住む、出かけるうえで、総合的に住みやすい圏域である。

(2) 圏域の課題

【産業構造】

(表 5, 表 6, 表 11～表 13, 図 7, 図 11～図 13)

本圏域はかつて繊維産業が隆盛を誇っていたが衰退し、現在は、サービス業を中心とした第三次産業が主体の産業構造となっている。また、事業所当たりの従業員数も多いとはいえず、中小企業が多数を占める。

前項でも述べたように、圏域は教育環境が充実し、就学年齢層の若者の流入が多いものの、就職期には圏域外へ転出する傾向がある。本圏域は良好な住居環境が整っており、圏域内で魅力的な就業先が提供できれば、そのまま圏域内に定住する可能性が高い。

また、本圏域は高等教育機関が充実しており、教育機関が持つ高度で専門的な知識や技術を活用した新たな産業の育成も進めて行く必要がある。

【観光】

(表 9, 表 10)

本圏域には、全国的にも有名な長良川鵜飼に加え、淡墨桜に代表される自然資源など、特徴的な観光資源が存在する。こうした観光資源を圏域で有機的に結び付けることができれば、さらなる観光地域として発展できる可能性がある。

また、国としてインバウンド観光が推進されており、中部・北陸地域における「昇龍道プロジェクト」では本圏域が玄関口としての位置付けとなることも考えられ、圏域で一体となった観光振興が望まれる。

【農業】

(図 14～図 16)

本圏域の農業産出額や耕地面積は減少を続けているが、圏域全体で見れば多彩な品目を揃えることができる。各品目をまとめてパッケージ化することで、地産地消を促進できる可能性がある。

また、一大消費地である名古屋に隣接した圏域であり、産地としてのブランド力を高め、適切な販路を確保すれば安定的な生産が可能になると考えられる。

【災害】

本圏域は、木曾川、長良川、揖斐川の三大河川に囲まれ、過去に水害で大きな被害を受けてきた。水害のほかにも、発生が懸念される南海トラフ巨大地震や、近年多発する異常気象に起因する様々な自然災害の発生が危惧される。

水害や地震による被害は、広範囲にわたり、圏域内で市町の枠を超えたものとなることが想定されるため、圏域全体で災害に備える必要がある。

【公共交通】

(表 14, 表 15, 図 21, 図 22)

圏域の中心である JR 岐阜駅まで、名古屋から鉄道で 20 分という利便性がある一方で、鉄道の駅が南部に集中しており、今後、リニア新幹線の開業から、東京・大阪への時間距離が大きく縮まることから、鉄道駅までのアクセス性の向上が必要となる。また、圏域内の各市町が公共交通施策をそれぞれに行っているが、これらの結びつきを強くする必要がある。また、高齢社会が進展する中で、地域公共交通のネットワーク化を図るなど、公共交通の充実と連携が必要となる。

(3) 圏域の目指すべき方向性と将来像

本圏域は、三大都市圏にありながら、行政機能やサービス産業などの機能が集まることで、岐阜県の中心的な存在を維持してきているが、岐阜連携都市圏の方向性や将来像などを示す連携中枢都市圏ビジョンを定めるにあたり、本圏域の現状や課題をふまえつつ、圏域を構成する市町の多様な個性を生かす一方で、連携中枢都市圏構想の目的である人口減少社会に対応し、地域の活力と住民サービスの維持、向上を図るために、経済成長のけん引、都市機能の集積、圏域住民サービスの向上の観点から、圏域の目指す方向性と圏域の将来像を以下のとおりとする。

目指す方向性

【岐阜県の要として、ひと・もの・活力が集まる圏域】

本圏域は、名古屋圏に近接しているものの、県都である岐阜市を中心として、県内の経済、行政、文化における中心的な役割を果たしていることに加えて、農産物や歴史、自然環境にも恵まれており、人々が集まり、にぎわう様々な機能や拠点、資源が構成市町に存在する将来性と可能性ある地域である。

人口減少時代にあっても、名古屋という相当の人口規模としての市場及び一大交通結節点の活用を視野に入れながら、本圏域内の医療や高等教育機関及び商業などの資産や農産物や自然などの地域資源を活用しつつ、産業活性化や観光交流人口の増加を目指すなど、経済的にも都市機能においても、自立性ある圏域の形成から、岐阜県の要としてのポジションを高めていく。

【教育、子育て、就労など、若い世代に魅力ある圏域】

人口減少時代において、圏域の将来の担い手となる若年世代の定住は、圏域の持続性や発展の観点から土台になるものと考えられ、子育てから就労環境までを含めて、子どもを産み育てることができる良好な環境の重要性はさらに高まる。

さらに基礎的な人格形成や学習力を培うほか、良好な対人関係を育むことのできる義務教育や専門性ある知見を得ることができる高等教育機関が充実していることも、若い世代が居住地を選択し、住み続ける上で大きな要素となる。

本圏域において、良好な生活環境と合わせて、教育、子育て、就労環境などの長所をさらに高めることで若い世代に魅力ある圏域としていく。

【快適、安心で暮らしの満足度が高い圏域】

住民に最も身近な行政において暮らしの満足度を高めることは、住民サービス向上から重要な施策となる。特に、高齢化や長寿化の更なる進展が見込まれる中で、高齢者が地域で活躍できる社会づくりや、福祉や医療、健康への対応に加えて、人口減少時代に備えた土地利用や道路、公共交通、個々の地域づくりも非常に重要となる。さらには、三大河川に囲まれ水に恵まれた地域である

がゆえに水害の発生が不安視されるが、岐阜市と連携市町が様々な分野で連携協力しながら、総合的に圏域住民の生活満足度を高め、圏域の住民が、住んで良かった、安心して暮らせると思える圏域としていく。

将来像

【多様な地域の個性が輝き、住み続けたいくなる岐阜連携都市圏】

人口減少時代にあっても、構成する各市町の資源や施策を生かしながら、圏域として多様な地域の個性が輝き、圏域の住民の生活圏が重なり合う中で、住民生活の充足が図れ、住み続けたいと思える岐阜連携都市圏の形成を目指していく。

以上の、圏域の特徴、課題を踏まえた圏域の目指す方向性と将来像をまとめると以下のとおりである。

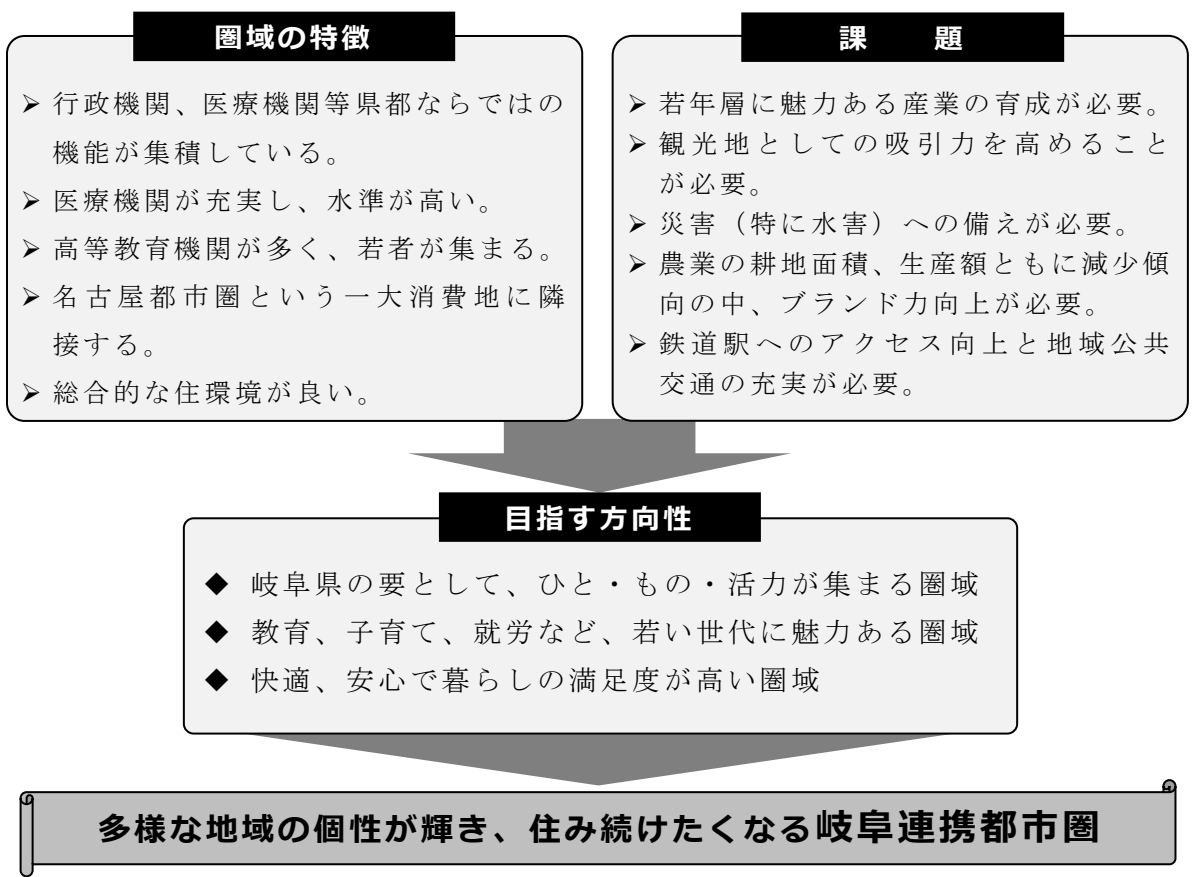

3-2 圏域人口の将来展望

まち・ひと・しごと創生法（平成 26 年法律第 136 号）に基づく地方版総合戦略の策定にあたり、圏域内の各市町が作成した人口ビジョンにおける将来人口見通しを合算した場合、令和 22 年（2040 年）の圏域人口は 59.2 万人となり、国立社会保障・人口問題研究所「日本の地域別将来人口推計（平成 30 年 3 月推計）」における令和 22 年（2040 年）の圏域人口 55.8 万人に比べ、3.4 万人多い。

各市町がまち・ひと・しごと創生総合戦略における施策と、本ビジョンにおける施策をともに推進することで、圏域人口を令和 22 年（2040 年）59.2 万人に食い止めることが期待される。

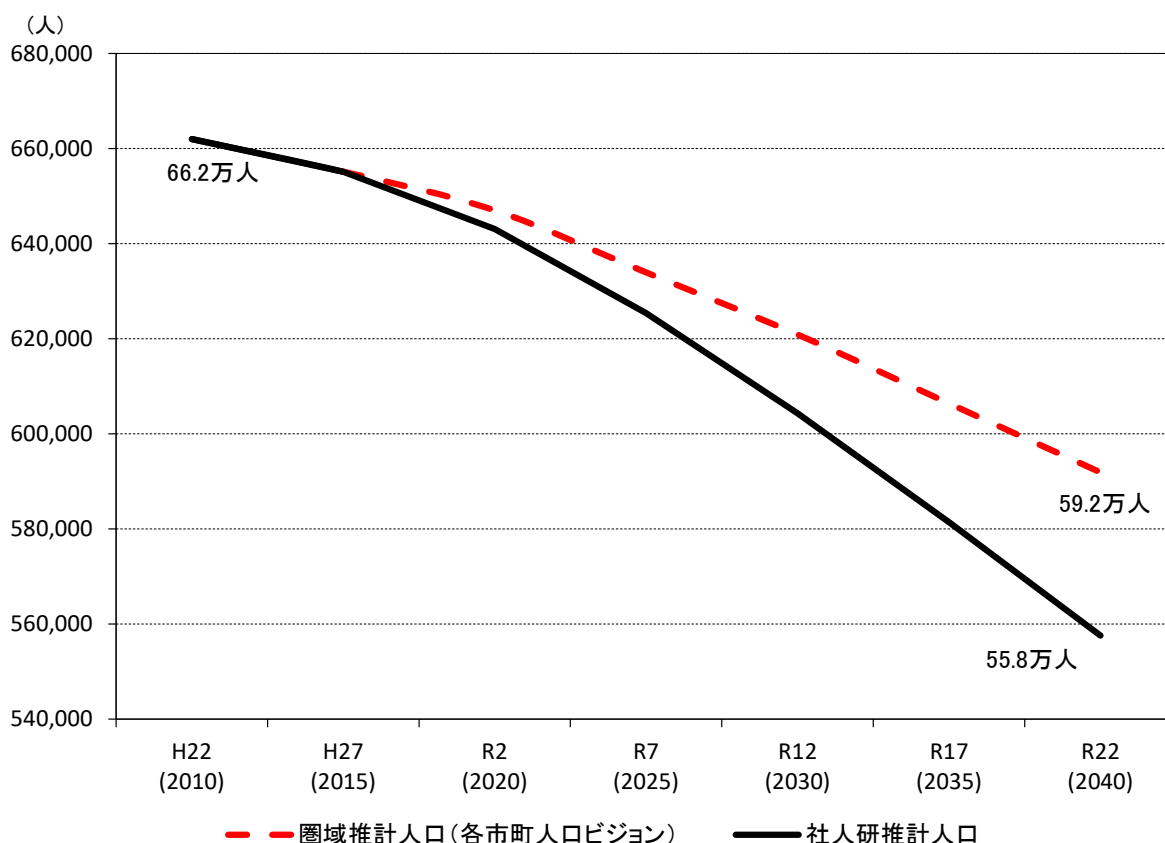

出典：各市町人口ビジョン、国立社会保障・人口問題研究所「日本の地域別将来推計人口」
(平成 30 年 3 月)

図 23 圏域人口の将来展望

注) 岐阜市の人口ビジョンにおける推計人口は、② 社会動態を 0 と仮定し、国・県人口ビジョンの合計特殊出生率仮定値(2030 年：1.8，2040 年：2.07)に準じた場合の推計値を使用

第三章 連携協約に基づき推進する具体的取組

1. 施策体系

連 携 協 約

ア 圏域全体の 経済成長のけん引

1.産学金官民一体となった経済成長の推進

産学金官民が一体となった協議の場の設置等、圏域全体の経済成長に向けた推進体制の整備に取り組む。

2.新規創業促進及び産業の振興

産学官や異業種が交流する場の提供等を通じた新規創業促進や地域の中堅企業等を核とした産業の振興及び人材の確保に取り組む。

3.地域資源を活用した地域経済の裾野拡大

地域資源の活用による商品及びサービスの開発、販路拡大、地域ブランド育成等、地域経済の裾野拡大に取り組む。

4.観光資源を活用した誘客拡大・交流人口増加

圏域の観光資源を活用した魅力向上と情報発信により、圏域への誘客拡大及び交流人口増加に取り組む。

イ 高次の都市機能 の集積・強化

1.高度な医療サービスの提供

広域的な医療体制や安定的に医療を提供できる体制の構築及び医療の質の向上等に取り組む。

2.高度な中心拠点の整備・広域的公共交通網の構築

圏域内外へのアクセス拠点、圏域内の公園等の整備に向けた調査等、高度な中心拠点整備及び広域的公共交通の構築に取り組む。

3.高等教育・研究開発の環境整備

圏域を担う人材の育成、専門的な知識を持つ人材の招へい等、高等教育及び研究開発の環境整備に向けて取り組む。

4.その他高次の都市機能の集積・強化に係る施策

圏域内の公共施設の将来的な相互利用、機能分担等に向けた検討体制の構築等の都市機能の集積及び強化に取り組む。

ウ 圏域全体の生活関連機能サービスの向上

1.健康増進・地域医療の充実

圏域住民の健康寿命の延伸につながる取組、医療需要に対応した体制の確保等、地域医療の充実に向けて取り組む。

2.介護・福祉の向上

子育て環境の充実、高齢者の介護対策等、福祉の向上に取り組む。

3.教育・文化・スポーツの充実・振興

学校教育及び社会教育環境の整備やこれらに関する公共施設の活用等、教育、文化及びスポーツの振興に取り組む。

4.土地利用

圏域全体の土地利用のあり方を検討し、地域特性を活かした都市空間の形成に向けて取り組む。

5.地域振興

圏域住民の暮らしの充実に向けて、地域のにぎわい創出や市民活動支援及び雇用機会の確保等、地域振興に取り組む。

6.災害対策の強化

圏域における災害対策の推進、減災及び防災体制の充実等、防災に関する連携体制の構築及び強化に取り組む。

7.環境保全・循環型社会の構築・推進

圏域の環境及び生物多様性の保全の推進や循環型社会の形成に向けて取り組む。

8.地域公共交通の確保

圏域住民の移動手段の確保及び利便性向上に向けて、地域公共交通の維持等に取り組む。

9.道路等の交通インフラやICTインフラの整備・維持

広域的な地域の連携を促す道路ネットワークの形成やICTインフラを活用できる環境づくりに向けて取り組む。

10.地域の生産者や消費者等の推進による地産地消

生産者と消費者との連携を促進し、圏域における地産地消や地域経済の循環に向けて取り組む。

11.圏域内外の住民との交流・移住促進

地域間の相互理解を深める取組やIJUターンの促進等、地域内外の住民との交流や移住及び定住促進に取り組む。

12.圏域マネジメント能力の強化

人事交流、外部からの人材を活用した合同職員研修等、圏域市町職員間の連携強化及び圏域市町職員の能力向上に取り組む。

具 体 的 取 組

基 本 目 標

「事業所数・従業者数」、「総生産額」、「観光入込客数」

- 1-1 岐阜連携都市圏ビジョン懇談会の運営 ④P.37
- 2-1 岐阜地域産学官連携交流会 ④P.38
- 2-2 圏域企業等就職合同説明会 ④P.39
- 2-3 ビジネスチャレンジ支援事業の広域展開 ④P.40
- 3-1 「ぎふベジ」ブランド化の共同プロモーション ④P.41
- 4-1 観光イベントの相互PR ④P.42
- 4-2 観光フェア共同開催 ④P.43
- 4-3 JR岐阜駅観光案内所でのPR ④P.44
- 4-4 歴史的資産を活用した観光誘客促進事業 ④P.45

基 本 目 標

「JR岐阜駅・名鉄岐阜駅の乗車人数」

- 1-1 二次救急医療体制の確保 ④P.46
- 2-1 市街地再開発事業の促進 ④P.47
- 2-2 岐阜駅側連立附帯事業
(名鉄名古屋本線鉄道高架化事業) ④P.48
- 3-1 岐阜地域産学官連携交流会(再掲) ④P.49
- 4-1 圏域内の主たる公共施設の洗い出しと利用
状況の把握に向けた検討体制の構築 ④P.50

基 本 目 標

「社会増減」、「出生数」

- 1-1 健康づくり事業の広域展開 ④P.51
- 1-2 小児一次救急体制の確保 ④P.52
- 1-3 二次救急医療体制の確保(再掲) ④P.53
- 2-1 子どもホッとカード事業 ④P.54
- 2-2 子育て支援情報の共有・発信 ④P.55
- 2-3 保育所の広域入所 ④P.56
- 2-4 病児・病後児保育の相互連携 ④P.57
- 2-5 基幹相談支援事業の共同実施 ④P.58
- 3-1 生徒指導における情報共有体制構築 ④P.59
- 3-2 特色ある教育施策の情報共有・展開 ④P.60
- 3-3 教科書カリキュラムの合同作成 ④P.61
- 3-4 岐阜スーパースとの連携 ④P.62
- 4-1 圏域の都市計画の推進 ④P.63
- 5-1 NPO等支援の広域連携 ④P.64
- 6-1 広域避難体制の整備・強化 ④P.65
- 6-2 消防業務の広域化 ④P.66
- 7-1 生物多様性の保全 ④P.67
- 8-1 地域に適した市(町)民協働型の公共交通の形成 ④P.68
- 9-1 広域的道路網の整備促進 ④P.69
- 10-1 「ぎふ〜ど」認定の広域化 ④P.70
- 10-2 学校給食での地産地消 ④P.71
- 10-3 「ぎふベジ」ブランド化の共同プロモーション(再掲) ④P.72
- 11-1 広報における情報発信の連携 ④P.73
- 11-2 TV放映を活用した連携型の圏域PR ④P.74
- 11-3 岐阜連携都市圏の魅力発信 ④P.75
- 11-4 ふるさと納税の共通返礼品事業 ④P.76
- 12-1 職員研修 ④P.77
- 12-2 教員研修 ④P.78
- 12-3 職員相互派遣 ④P.79
- 12-4 航空写真共同撮影 ④P.80
- 12-5 特別支援教育の充実 ④P.81
- 12-6 ICT施策に関する情報共有 ④P.82

2. SDGsの視点を取り入れた連携の推進

SDGsは、Sustainable Development Goals（持続可能な開発目標）の略で、2015年の国連サミットにおいて採択され、貧困や飢餓、さらには気候変動や平和など広範囲な分野から17の目標が設定されている。これらの目標は、グローバル化が急速に進む経済・社会・環境の様々な課題に対して、世界各国の市民や企業、行政が共同して取り組んでいくためのキーワードとなるものであるとともに、多様な目標の追及は、様々な分野で抱える課題を総合的に解決することができ、岐阜連携都市圏が目指す将来世代に安定した活力ある社会を残せる圏域の形成に資するものである。

このため、本ビジョンにおいてもSDGsの視点を取り入れることとし、各施策がSDGsのどの目標に結びついているのか、図24に示す17の目標のアイコンを使用して視覚的に見える化し、全体として全ての目標につながっていることが確認できるようにする。そして、連携市町がともにSDGsの視点に立って、個々の取組がどのような役割を果たしているのか、相互の連携の重要性を認識し、将来世代に安定した活力ある社会を残せる圏域の形成を目指していく。



図 24 SDGs 17の目標

3. 具体的取組

※事業費欄には、関係市町の事業費の合計額を記載しています。

※事業費は、本ビジョン策定時の見込額であり、今後の状況に対応して適宜見直しを行う予定です。

※事業費のうち、現時点で算出が困難なものは「**→**」、現時点で事業費が想定されないものは「**-**」で記載しています。

※各事業の重要業績評価指標（KPI）は、特に注記がない限り、基準値は平成29年度（2017年度）、目標値は令和4年度（2022年度）の値としています。

(1) 圏域全体の経済成長のけん引



【基本目標】



項目	基準値	目標	出典
事業所数・従業員数	33,008 事業所 287,202 人 (H26 年 (2014 年))	増加	経済センサス
総生産額	2,244,737 百万円 (H26 年度 (2014 年度))	増加	岐阜県市町村民 経済計算結果
観光入込客数	8,026,607 人 (H28 年度 (2016 年度))	増加	岐阜県観光入込 客統計調査

連携協約の内容	産学金官民一体となった経済成長の推進
産学金官民が一体となった協議の場の設置等、圏域全体の経済成長に向けた推進体制の整備に取り組む。	

事業名	(ア1-1) 岐阜連携都市圏ビジョン懇談会の運営					
事業概要	圏域内の産学金官民の有識者で構成するビジョン懇談会を設置し、岐阜連携都市圏ビジョンに対する意見を聴取するとともに、ビジョンの進捗管理を行う。					
関係市町	全市町					
事業費 (千円)	H30 (2018)	R1 (2019)	R2 (2020)	R3 (2021)	R4 (2022)	備考
	278	278	156	256	256	
国県補助事業等	—					
関係市町の 役割分担 及び 費用負担	岐阜市	懇談会の事務局として、連携市町及び関係機関と連絡調整を行うとともに、主体的に事業を行う。 事業実施に必要な費用を負担する。				
	関係市町	事業実施に連携して取り組む。				
重要業績 評価指標 (KPI)	項目	基準値	目標	出典		
	岐阜連携都市圏ビジョンで取り組む連携事業数(再掲含む)	34 事業	40 事業	—		
SDGs 17 の目標						



連携協約の内容	新規創業促進及び産業の振興
産学官や異業種が交流する場の提供等を通じた新規創業促進や地域の中堅企業等を核とした産業の振興及び人材の確保に取り組む。	

事業名	(ア 2-1) 岐阜地域産学官連携交流会					
事業概要	岐阜市と学官連携協定を締結した岐阜地域にある大学及び高専 12 校に蓄積された専門知識と人材を積極的に活用することや異業種間の交流をすることで、圏域企業の新たな付加価値の創造を促進させる。					
関係市町	全市町					
事業費 (千円)	H30 (2018)	R1 (2019)	R2 (2020)	R3 (2021)	R4 (2022)	備考
	425	431	431	371	371	
国県補助事業等	-					
関係市町の 役割分担 及び 費用負担	岐阜市	岐阜地域産学官連携交流会を開催し、事業実施に主体的に取り組む。 交流会開催に必要な費用を負担する。				
	関係市町	市町での周知など、事業実施に連携して取り組む。 自市町での周知に関する費用など、必要に応じて費用を負担する。				
重要業績 評価指標 (KPI)	項目	基準値	目標	出典		
	岐阜地域産学官連携交流会参加人数	240 人 (H28 年度)	310 人	岐阜市にて当日集計		
SDGs 17 の目標	  					

事業名	(ア2-2) 圏域企業等就職合同説明会					
事業概要	少子化により、中小企業及び、地域の核となる企業を長期的に支える若年層の人材の確保が難しくなる傾向が継続すると予測される中で、有用な人材確保に向けた、マッチング等の施策を推進することで、地域産業の土台を支えつつ、企業の活力や創造力を高める。					
関係市町	岐阜市、山県市、瑞穂市、本巣市、岐南町、笠松町					
事業費 (千円)	H30 (2018)	R1 (2019)	R2 (2020)	R3 (2021)	R4 (2022)	備考
	12,674	12,675	12,573	9,054	9,054	
国県補助事業等	-					
関係市町の 役割分担 及び 費用負担	岐阜市	圏域企業等就職合同説明会を開催し、事業実施に主体的に取り組む。 説明会開催に必要な費用を負担する。				
	関係市町	自市町出展企業の選出、自市町での周知など、事業実施に連携して取り組む。 必要に応じて、自市町での周知に関する費用などを負担する。				
重要業績 評価指標 (KPI)	項目	基準値	目標	出典		
	就職合同説明会参加人数	217人 (H28年度)	300人	合同企業説明会参加者調べ		
SDGs 17の目標	 					

事業名	(ア2-3) ビジネスチャレンジ支援事業の広域展開					
事業概要	圏域の中小企業・小規模事業者の活性化を図るため、岐阜県よろず支援拠点と連携した起業及び経営に関する各種相談やセミナーを実施する。					
関係市町	全市町					
事業費 (千円)	H30 (2018)	R1 (2019)	R2 (2020)	R3 (2021)	R4 (2022)	備考
	1,916	1,890	1,450	631	631	
国県補助事業等	-					
関係市町の 役割分担 及び 費用負担	岐阜市	ビジネスチャレンジ支援相談やセミナーを開催し、事業実施に主体的に取り組む。 事業実施に必要な経費を負担する。				
	関係市町	市町での周知など、事業実施に連携して取り組む。 自市町での周知に関する費用など、必要に応じて費用を負担する。				
重要業績 評価指標 (KPI)	項 目	基準値	目 標	出 典		
	ビジネスチャレンジ支援窓口相談件数	365 件	500 件	岐阜県よろず支援拠点集計		
SDGs 17 の目標						

連携協約の内容	地域資源を活用した地域経済の裾野拡大
地域資源の活用による商品及びサービスの開発、販路拡大、地域ブランド育成等、地域経済の裾野拡大に取り組む。	

事業名	(ア3-1)「ぎふベジ」ブランド化の共同プロモーション					
事業概要	圏域の特産農産物を「ぎふベジ」と定義し、ブランド化及びプロモーション強化を推進し、圏域の特産農産物の認知度を高め、付加価値のついた商品ニーズを創造する。					
関係市町	岐阜市、山県市、瑞穂市、本巣市、岐南町、笠松町、北方町					
事業費 (千円)	H30 (2018)	R1 (2019)	R2 (2020)	R3 (2021)	R4 (2022)	備考
	1,500	1,500	15,866	11,578	11,578	
国県補助事業等	-					
関係市町の 役割分担 及び 費用負担	岐阜市	専用ホームページのリニューアルによる共同プロモーション、PRイベントの実施など事業実施に主体的に取り組む。 ぎふベジブランディング、ホームページ等事業実施に必要な費用を負担する。				
	関係市町	情報発信力の高い生産者など効果的なPRにつながる題材の提供やPRグッズによる情報の拡散等事業実施に連携して取り組む。 生産者動画の制作、ぎふベジBOOKの作成に係る費用を負担する。その他、必要に応じて事業実施にかかる費用を負担する。				
重要業績 評価指標 (KPI)	項目	基準値	目標	出典		
	ぎふベジの認知度	17.9% (H28年度)	26.0%	市政モニター		
SDGs 17の目標	 					

連携協約の内容	観光資源を活用した誘客拡大・交流人口増加
圏域の観光資源を活用した魅力向上と情報発信により、圏域への誘客拡大及び交流人口増加に取り組む。	

事業名	(ア 4-1) 観光イベントの相互PR					
事業概要	圏域での誘客を見込める商工イベントを各市町のホームページや広報紙を活用して一斉でPRを行い、圏域への誘客拡大と交流人口増加に取り組む。					
関係市町	全市町					
事業費 (千円)	H30 (2018)	R1 (2019)	R2 (2020)	R3 (2021)	R4 (2022)	備考
	—	—	—	—	—	
国県補助事業等	—					
関係市町の 役割分担 及び 費用負担	岐阜市	各市町の連絡調整を図り、観光イベント等の広報やPRに主体的に取り組む。 必要に応じて事業実施にかかる費用を負担する。				
	関係市町	観光イベント等の広報やPRに連携して取り組む。				
重要業績 評価指標 (KPI)	項目	基準値	目標	出典		
	圏域の行祭事・イベント入込客数	2,324,563人 (H29.1~H29.12)	2,400,000人 (R4.1~R4.12)	岐阜県観光入込客統計調査		
SDGs 17の目標						

事業名	(ア 4-2) 観光フェア共同開催					
事業概要	各市町と連携して観光 PR を行うことで、圏域として一体的な魅力を発信し、観光客が圏域を周遊する旅のスタイルを提案する。					
関係市町	岐阜市、羽島市、山県市、瑞穂市、本巣市、岐南町、笠松町					
事業費 (千円)	H30 (2018)	R1 (2019)	R2 (2020)	R3 (2021)	R4 (2022)	備考
	—	—	—	—	—	
国県補助事業等	—					
関係市町の 役割分担 及び 費用負担	岐阜市	各市町との調整を図り、圏域の観光 P R に主体的に取り組む。 必要に応じて事業開催費用を負担する。				
	関係市町	観光 P R に連携して取り組む。 必要に応じて参加費用を負担する。				
重要業績 評価指標 (KPI)	項 目	基準値	目 標	出 典		
	圏域の行祭事・イベント入込客数	2,324,563 人 (H29.1~H29.12)	2,400,000 人 (R4.1~R4.12)	岐阜県観光入込客統計調査		
SDGs 17 の目標						

事業名	(ア 4-3) J R 岐阜駅観光案内所での P R					
事業概要	都市圏内の重要交通結節点となる J R 岐阜駅構内の観光案内所を、圏域の観光案内の拠点とし、観光をはじめ、食や文化などの情報を発信する。					
関係市町	岐阜市、羽島市、山県市、瑞穂市、本巣市、岐南町、笠松町					
事業費 (千円)	H30 (2018)	R1 (2019)	R2 (2020)	R3 (2021)	R4 (2022)	備考
	—	—	—	—	—	
国県補助事業等	—					
関係市町の 役割分担 及び 費用負担	岐阜市	案内所を運営するとともに、各市町の連絡調整を図り、圏域の情報発信に主体的に取り組む。 案内所の運営や設備にかかる経費、岐阜市に関するプロモーション費用を負担する。				
	関係市町	案内所に配置する自市町のプロモーション用品等を提供し、案内所の運営に協力する。 自市町のプロモーション費用を負担する。				
重要業績 評価指標 (KPI)	項 目	基準値	目 標	出 典		
	観光案内所利用者 数	41,984 人 (H28.4~H29.3)	50,000 人	観光案内所実績 値		
SDGs 17 の目標						



事業名	(ア4-4) 歴史的資産を活用した観光誘客促進事業					
事業概要	2020年の大河ドラマ放送を契機に、岐阜圏域にゆかりのある歴史的人物に焦点を合わせた展示・紹介を行うとともに、圏域内の歴史的資産を巡るストーリー性を持つ回遊型の広域観光を企画・検討する。					
関係市町	岐阜市、山県市、本巣市					
事業費 (千円)	H30 (2018)	R1 (2019)	R2 (2020)	R3 (2021)	R4 (2022)	備考
	—	187,000	317,349	—	→	
国県補助事業等	—					
関係市町の 役割分担 及び 費用負担	岐阜市	展示・紹介の運営に係る実行委員会の事務局を担当し、回遊型広域観光の企画・検討を主体的に進める。実行委員会の運営及び回遊型広域観光の企画・検討に係る費用を負担する。				
	関係市町	各市にゆかりのある歴史的資産や地域資源等をPRし、誘客を図る。回遊型広域観光の企画・検討に連携して取り組む。 各市の歴史的資産を活用した観光PRに係る費用を負担する。回遊型広域観光の企画・検討に係る費用など、必要に応じて費用を負担する。				
重要業績 評価指標 (KPI)	項目	基準値	目標	出典		
	ドラマ館の入場者数	—	250,000人	ドラマ館実行委員会調べ		
	圏域の行祭事・イベント入込客数	2,324,563人 (H29.1~H29.12)	2,400,000人 (R4.1~R4.12)	岐阜県観光入込客統計調査		
SDGs 17の目標						

(2) 高次の都市機能の集積・強化

【基本目標】





項目	基準値	目標	出典
JR 岐阜駅・名鉄岐阜駅 乗車人数	JR 岐阜駅 11,585,953 人 名鉄岐阜駅 4,344,086 人 (H27 年度 (2014 年度))	増加	岐阜県統計書

連携協約の内容	高度な医療サービスの提供
広域的な医療体制や安定的に医療を提供できる体制の構築及び医療の質の向上等に取り組む。	



事業名	(イ 1-1) 二次救急医療体制の確保					
事業概要	病院群輪番制運営事業（初期救急医療機関の後方支援並びに中等症及び重症患者の救急医療体制の確保を行う事業）を実施し、岐阜市及び連携市町における二次救急医療体制の充実を図る。					
関係市町	岐阜市、瑞穂市、本巣市、北方町					
事業費 (千円)	H30 (2018)	R1 (2019)	R2 (2020)	R3 (2021)	R4 (2022)	備考
	19,623	19,980	19,928	19,928	19,928	
国県補助事業等	—					
関係市町の 役割分担 及び 費用負担	岐阜市	圏域市町の連絡調整を図り、病院群輪番制運営事業を主体的に実施する。 事業実施に必要な費用を負担する。				
	関係市町	事業実施に連携して取り組む。 事業の利用にかかる費用を負担する。				
重要業績 評価指標 (KPI)	項目	基準値	目標	出典		
	二次救急医療体制を確保した日数	365 日	基準値を維持	—		
SDGs 17 の目標	 					

連携協約の内容	高度な中心拠点の整備・広域的公共交通網の構築
圏域内外へのアクセス拠点、圏域内の公園等の整備に向けた調査等、高度な中心拠点整備及び広域的公共交通の構築に取り組む。	



事業名	(イ 2-1) 市街地再開発事業の促進					
事業概要	連携中枢都市である岐阜市の中心市街地において、市街地再開発事業（高島屋南地区、岐阜駅北中央東地区など）により商業機能や居住機能の強化等を図り、高度な中心拠点の形成を目指す。					
関係市町	岐阜市					
事業費 (千円)	H30 (2018)	R1 (2019)	R2 (2020)	R3 (2021)	R4 (2022)	備考
	2,683,361	840,293	1,183,000	2,993,400	→	
国県補助事業等	社会資本整備総合交付金（国） 地域生活拠点型再開発事業（国） 岐阜県土地区画整理事業及び市街地再開発事業補助金（県）					
関係市町の 役割分担 及び 費用負担	岐阜市	市街地再開発事業を実施する組合等を支援する。 事業実施にかかる費用の一部を支援する。				
	関係市町	—				
重要業績 評価指標 (KPI)	項目	基準値	目標	出典		
	歩行者・自転車通行量[休日と平日の平均]及び居住人口の人口動態	歩行者・自転車通行量（H28年度） 52,173人/日 居住人口の人口動態（H25～H29累計） △273人	歩行者・自転車通行量（R4年度） 53,600人/日 居住人口の人口動態（H30～R4累計） +100人	岐阜市中心市街地活性化基本計画（3期目）		
SDGs 17の目標						

事業名	(イ 2-2) 岐阜駅側連立附帯事業 (名鉄名古屋本線鉄道高架化事業)					
事業概要	岐阜駅側連立附帯事業を連続立体交差化事業と一体的に実施し、岐阜駅へのアクセス強化や圏域の連携・交流の促進など、岐阜駅周辺の都市機能の強化を図る。					
関係市町	岐阜市					
事業費 (千円)	H30 (2018)	R1 (2019)	R2 (2020)	R3 (2021)	R4 (2022)	備考
	—	—	26,571	6,000	→	
国県補助事業等	—					
関係市町の 役割分担 及び 費用負担	岐阜市	連続立体交差化事業の事業主体である岐阜県と鉄道事業者の名古屋鉄道(株)と連携して実施する。				
	関係市町	—				
重要業績 評価指標 (KPI)	項 目	基準値	目 標	出 典		
	歩行者・自転車通行量 [休日と平日の平均] 及び居住人口の人口動態	歩行者・自転車通行量(H28年度) 52,173人/日 居住人口の人口動態(H25~H29累計) △273人	歩行者・自転車通行量(R4年度) 53,600人/日 居住人口の人口動態(H30~R4累計) +100人	岐阜市中心市街地活性化基本計画(3期目)		
SDGs 17の目標	   					

連携協約の内容	高等教育・研究開発の環境整備
圏域を担う人材の育成、専門的な知識を持つ人材の招へい等、高等教育及び研究開発の環境整備に向けて取り組む。	

事業名	(イ 3-1) 岐阜地域産学官連携交流会（再掲）					
事業概要	岐阜市と学官連携協定を締結した岐阜地域にある大学及び高専 12 校に蓄積された専門知識と人材を積極的に活用することや異業種間の交流をすることで、圏域企業の新たな付加価値の創造を促進させる。					
関係市町	全市町					
事業費 (千円)	H30 (2018)	R1 (2019)	R2 (2020)	R3 (2021)	R4 (2022)	備考
	425	431	431	371	371	
国県補助事業等	—					
関係市町の 役割分担 及び 費用負担	岐阜市	岐阜地域産学官連携交流会を開催し、事業実施に主体的に取り組む。 交流会開催に必要な費用を負担する。				
	関係市町	市町での周知など、事業実施に連携して取り組む。 自市町での周知に関する費用など、必要に応じて費用を負担する。				
重要業績 評価指標 (KPI)	項 目	基準値	目 標	出 典		
	岐阜地域産学官連携交流会参加人数	240 人 (H28 年度)	310 人	岐阜市にて当日集計		
SDGs 17 の目標	  					

連携協約の内容	その他高次の都市機能の集積・強化に係る施策
圏域内の公共施設の将来的な相互利用、機能分担等に向けた検討体制の構築等の都市機能の集積及び強化に取り組む。	

事業名	(イ 4-1) 圏域内の主たる公共施設の洗い出しと利用状況の把握に向けた検討体制の構築					
事業概要	公共施設については、その目的と規模や対象者が様々である中で、相互の利用を目標として、各市町の公共施設の状況を把握し、相互利用に向けた考え方の整理を行う。					
関係市町	全市町					
事業費 (千円)	H30 (2018)	R1 (2019)	R2 (2020)	R3 (2021)	R4 (2022)	備考
	—	—	—	—	—	
国県補助事業等	—					
関係市町の 役割分担 及び 費用負担	岐阜市	圏域市町の連絡調整、現状調査、考え方の整理を主導し、検討体制の構築に関して主体的に取り組む。 必要に応じて事業実施にかかる費用を負担する。				
	関係市町	現状調査等に協力し、公共施設に関する検討体制の構築に連携して取り組む。				
重要業績 評価指標 (KPI)	項目	基準値	目標	出典		
	公共施設の相互利用に向けた意見交換実施回数	0回	2回	連携担当課長会議		
SDGs 17の目標	 					



(3) 圏域全体の生活関連機能サービスの向上



【基本目標】



項目	基準値	目標	出典
人口社会動態	+155人 (H27.10.1～H28.9.30)	増加	岐阜県人口動態統計調査
出生者数	5,348人 (H27.10.1～H28.9.30)	増加	岐阜県人口動態統計調査

ア 生活機能の強化に係る政策分野

連携協約の内容	健康増進・地域医療の充実
圏域住民の健康寿命の延伸につながる取組、医療需要に対応した体制の確保等、地域医療の充実に向けて取り組む。	

事業名	(ウ1-1) 健康づくり事業の広域展開					
事業概要	圏域市町が実施している健康づくりに関する事業の相互相乗、広域展開に向けた検討、圏域市町の保健師等職員の資質向上を行う。					
関係市町	全市町					
事業費 (千円)	H30 (2018)	R1 (2019)	R2 (2020)	R3 (2021)	R4 (2022)	備考
	—	—	—	—	→	
国県補助事業等	—					
関係市町の 役割分担 及び 費用負担	岐阜市	岐阜市の健康づくりに関する事業を実施するとともに、圏域での相互PR、各市町の事業の広域展開に関する検討・調整、保健師等の研修を主導的に行う。 岐阜市の事業実施にかかる費用を負担する。				
	関係市町	自市町の健康づくりに関する事業を実施するとともに、圏域での相互PR、各市町の事業の広域展開に連携して取り組む。 自市町の事業実施にかかる費用を負担する。				
重要業績 評価指標 (KPI)	項目	基準値	目標	出典		
	保健師等研修開催回数	4回	5回	—		
SDGs 17の目標	 					

事業名	(ウ 1-2) 小児一次救急体制の確保					
事業概要	岐阜市休日急病センター、小児夜間急病センター及び深夜帯小児救急一次医療体制運営事業の夜間帯を圏域市町が利用できるようにすることにより、圏域の小児一次救急医療体制の充実を図る。					
関係市町	全市町					
事業費 (千円)	H30 (2018)	R1 (2019)	R2 (2020)	R3 (2021)	R4 (2022)	備考
	130,998	135,739	126,880	124,756	124,756	
国県補助事業等	—					
関係市町の 役割分担 及び 費用負担	岐阜市	岐阜市休日急病センター、小児夜間急病センター及び深夜帯小児救急一次医療体制運営事業を実施する。 事業実施に必要な費用を負担する。				
	関係市町	事業実施に連携して取り組む。 事業の利用にかかる費用を負担する。				
重要業績 評価指標 (KPI)	項 目	基準値	目 標	出 典		
	夜間の小児一次救急医療体制を確保した日数	365 日	基準値を維持	—		
SDGs 17 の目標	 					

事業名	(ウ 1-3) 二次救急医療体制の確保 (再掲)					
事業概要	病院群輪番制運営事業 (初期救急医療機関の後方支援並びに中等症及び重症患者の救急医療体制の確保を行う事業) を実施し、岐阜市及び連携市町における二次救急医療体制の充実を図る。					
関係市町	岐阜市、瑞穂市、本巣市、北方町					
事業費 (千円)	H30 (2018)	R1 (2019)	R2 (2020)	R3 (2021)	R4 (2022)	備考
	19,623	19,980	19,928	19,928	19,928	
国県補助事業等	-					
関係市町の 役割分担 及び 費用負担	岐阜市	圏域市町の連絡調整を図り、病院群輪番制運営事業を主体的に実施する。 事業実施に必要な費用を負担する。				
	関係市町	事業実施に連携して取り組む。 事業の利用にかかる費用を負担する。				
重要業績 評価指標 (KPI)	項 目		基準値	目 標	出 典	
	二次救急医療体制 を確保した日数		365 日	基準値を維持	-	
SDGs 17 の目標	 					

連携協約の内容	介護・福祉の向上
子育て環境の充実、高齢者の介護対策等、福祉の向上に取り組む。	

事業名	(ウ2-1) 子どもホットカード事業					
事業概要	岐阜市子ども・若者総合支援センターが実施する「子どもホットカード」事業を広域展開し、小・中・高校生にカードを配布し、子どもに関するあらゆる悩みなどにワンストップで対応・支援する。					
関係市町	岐阜市、山県市、岐南町、笠松町					
事業費 (千円)	H30 (2018)	R1 (2019)	R2 (2020)	R3 (2021)	R4 (2022)	備考
	796	670	1,899	576	→	
国県補助事業等	教育支援体制整備事業費補助金（切れ目ない支援体制整備充実事業（国1/3））					
関係市町の 役割分担 及び 費用負担	岐阜市	子ども・若者総合支援センターを運営し、事業を主体的に実施する。 事業実施にかかる費用を負担する。				
	関係市町	自市町の子ども・若者に関する事案に対応するなど、事業実施に連携して取り組む。 必要に応じて事業実施にかかる費用を負担する。				
重要業績 評価指標 (KPI)	項 目	基準値	目 標	出 典		
	子ども・若者本人からの相談件数 (年間延べ数)	414 件	400 件	—		
SDGs 17 の目標						



事業名	(ウ2-2) 子育て支援情報の共有・発信					
事業概要	岐阜市が配信する「ぎふし子育て応援アプリ」や各市町ホームページに、他市町の施設情報やイベント情報などをあわせて掲載することにより、圏域住民が子育てに必要な情報を容易に知ることができる環境を構築する。					
関係市町	全市町					
事業費 (千円)	H30 (2018)	R1 (2019)	R2 (2020)	R3 (2021)	R4 (2022)	備考
	—	—	—	—	→	
国県補助事業等	—					
関係市町の 役割分担 及び 費用負担	岐阜市	情報の集約、調整、アプリの運営管理等、事業を主体的に実施する。 事業実施にかかる費用を負担する。				
	関係市町	情報の提供に協力するなど、事業実施に連携して取り組む。 必要に応じて事業実施にかかる費用を負担する。				
重要業績 評価指標 (KPI)	項目	基準値	目標	出典		
	アプリダウンロード数(延べ数)	6,055件	11,000件	—		
SDGs 17の目標						

事業名	(ウ2-3) 保育所の広域入所					
事業概要	勤務地の関係や里帰り出産する場合など、市町をまたぐ保育所への入所が必要な場合に、当該市町間で協議を行い、保育所入所の相互連携を図る。					
関係市町	全市町					
事業費 (千円)	H30 (2018)	R1 (2019)	R2 (2020)	R3 (2021)	R4 (2022)	備考
	101,535	89,282	59,045	88,835	88,835	
国県補助事業等	施設型給付費負担金・地域型保育給付費負担金 (国 1/2、県 1/4)					
関係市町の 役割分担 及び 費用負担	岐阜市	市内児童の利用状況を踏まえ、保育所入所の相互連携を図る。 「保育所の広域入所に関する協定書」に基づき、児童の居住地の市町が負担する。				
	関係市町	各自治体内児童の利用状況を踏まえ、保育所入所の相互連携を図る。 「保育所の広域入所に関する協定書」に基づき、児童の居住地の市町が負担する。				
重要業績 評価指標 (KPI)	項目	基準値	目標	出典		
	協定締結市町数	8市町	基準値を維持	-		
SDGs 17の目標						

事業名	(ウ2-4) 病児・病後児保育の連携					
事業概要	勤務地の関係や各自治体間の病児・病後児保育施設の確保状況などにより、病児・病後児の保育が市町をまたいで必要な場合について、病児・病後児保育の連携を図る。					
関係市町	全市町					
事業費 (千円)	H30 (2018)	R1 (2019)	R2 (2020)	R3 (2021)	R4 (2022)	備考
	6,840	6,505	8,054	7,090	7,090	
国県補助事業等	子ども・子育て支援交付金（国 1/3、県 1/3） ※事業費は交付金を控除した金額					
関係市町の 役割分担 及び 費用負担	岐阜市	市内児童の利用状況を踏まえ、病児・病後児保育の連携を図る。 「病児・病後児保育事業実施施設の広域利用に関する協定書」に基づき、児童の居住地の市町が負担する。				
	関係市町	各自治体内児童の利用状況を踏まえ、病児・病後児保育の連携を図る。 「病児・病後児保育事業実施施設の広域利用に関する協定書」に基づき、児童の居住地の市町が負担する。				
重要業績 評価指標 (KPI)	項目	基準値	目標	出典		
	病児・病後児保育 施設数	9施設	基準値を維持	—		
SDGs 17の目標						



事業名	(ウ2-5) 基幹相談支援事業の共同実施					
事業概要	相談支援体制を見直し、相談窓口の居住エリアによる配置化と相談支援専門員を専任化することで障がいのある方やその関係者がより相談しやすい環境の整備を図るとともに、地域の相談支援体制の強化の取り組み等を推進する。					
関係市町	岐阜市、岐南町、笠松町					
事業費 (千円)	H30 (2018)	R1 (2019)	R2 (2020)	R3 (2021)	R4 (2022)	備考
	6,632	6,730	6,730	6,798	6,798	
国県補助事業等	地域生活支援事業補助					
関係市町の 役割分担 及び 費用負担	岐阜市	連携市町と協議し、地域の中核的な総合相談窓口を委託運営する。 「基幹相談支援事業の広域実施に係る協定書」に基づき、同一の社会福祉法人等に委託し、事業費を各市町が負担する。				
	関係市町	岐阜市と協議し、地域の中核的な総合相談窓口を委託運営する。 「基幹相談支援事業の広域実施に係る協定書」に基づき、同一の社会福祉法人等に委託し、事業費を各市町が負担する。				
重要業績 評価指標 (KPI)	項目	基準値	目標	出典		
	地域に対する相談 支援件数	—	790回	相談支援業務 月報集計		
SDGs 17の目標						

連携協約の内容	教育・文化・スポーツの充実・振興
学校教育及び社会教育環境の整備やこれらに関する公共施設の活用等、教育、文化及びスポーツの振興に取り組む。	



事業名	(ウ3-1) 生徒指導における情報共有体制構築					
事業概要	圏域市町間を横断しての生徒の問題行動について情報交換する仕組みを構築し、未然防止に努める。					
関係市町	全市町					
事業費 (千円)	H30 (2018)	R1 (2019)	R2 (2020)	R3 (2021)	R4 (2022)	備考
	—	—	—	—	—	
国県補助事業等	—					
関係市町の 役割分担 及び 費用負担	岐阜市	情報共有の仕組み構築、事業実施に関して主体的に取り組む。 必要に応じて事業実施にかかる費用を負担する。				
	関係市町	情報共有の仕組み構築、事業実施に連携して取り組む。				
重要業績 評価指標 (KPI)	項目	基準値	目標	出典		
	生徒指導に関する 情報交換の実施回数	24回	24回	ブロック担当生徒主事会		
SDGs 17の目標	 					

事業名	(ウ3-2) 特色ある教育施策の情報共有・展開					
事業概要	圏域市町が実施する特色ある教育施策について、ノウハウ提供や広域展開を検討する。					
関係市町	全市町					
事業費 (千円)	H30 (2018)	R1 (2019)	R2 (2020)	R3 (2021)	R4 (2022)	備考
	—	—	—	—	—	
国県補助事業等	—					
関係市町の 役割分担 及び 費用負担	岐阜市	施策のノウハウの提供、広域展開について調整・検討を行い、主体的に事業を実施する。 岐阜市の事業にかかる費用を負担するとともに、必要に応じて事業実施にかかる費用を負担する。				
	関係市町	施策のノウハウの提供、広域展開について連携して事業を実施する。 自市町の事業にかかる費用を負担するとともに、必要に応じて事業実施にかかる費用を負担する。				
重要業績 評価指標 (KPI)	項 目	基準値	目 標	出 典		
	教育施策に関する 情報交換の実施回数	1 回	1 回以上	教育分野連携会議		
SDGs 17 の目標						

事業名	(ウ3-3) 教科書カリキュラムの合同作成					
事業概要	各市町が独自で作成する教科書カリキュラム（教諭が児童・生徒に教えるための教本）のうち、同じ教科書を採択している科目を合同で作成することにより、教諭の指導力向上及び事務負担の軽減を図る。					
関係市町	岐阜市、羽島市、本巣市、岐南町、笠松町、北方町					
事業費 (千円)	H30 (2018)	R1 (2019)	R2 (2020)	R3 (2021)	R4 (2022)	備考
	—	—	5,234	84	84	
国県補助事業等	—					
関係市町の 役割分担 及び 費用負担	岐阜市	各市町の連絡調整を図り、授業・評価改善委員会を開催し、カリキュラムの作成に主体的に取り組む。作成したカリキュラムのデータ提供を行う。 事業実施にかかる必要な費用を負担する。				
	関係市町	カリキュラムを作成する際に、教諭が授業・改善評価委員会に参加する等、事業実施に連携して取り組む。 必要に応じて事業実施に係る費用を負担する。				
重要業績 評価指標 (KPI)	項 目	基準値	目 標	出 典		
	授業・評価委員会の開催回数	—	3回以上	—		
SDGs 17の目標						

事業名	(ウ3-4) 岐阜スーパーストとの連携					
事業概要	圏域市町と地域資源であるプロバスケットボールチームの岐阜スーパーストが協定を締結し、連携事項について推進することで圏域の活性化を図る					
関係市町	全市町					
事業費 (千円)	H30 (2018)	R1 (2019)	R2 (2020)	R3 (2021)	R4 (2022)	備考
	—	—	—	—	—	
国県補助事業等	—					
関係市町の 役割分担 及び 費用負担	岐阜市	圏域市町の連絡調整を図り、事業実施に連携して取り組む。				
	関係市町	事業実施に連携して取り組む。				
重要業績 評価指標 (KPI)	項目	基準値	目標	出典		
	連携項目数	6項目 (令和2年度)	6項目	—		
SDGs 17の目標	 					

連携協約の内容	土地利用
圏域全体の土地利用のあり方を検討し、地域特性を活かした都市空間の形成に向けて取り組む。	

事業名	(ウ 4-1) 圏域の都市計画の推進					
事業概要	コンパクト化とネットワーク化による持続可能な圏域全体のまちづくりに向け、各市町の特性に考慮し、広域的な土地利用や道路計画などのあり方を検討する。					
関係市町	全市町					
事業費 (千円)	H30 (2018)	R1 (2019)	R2 (2020)	R3 (2021)	R4 (2022)	備考
	—	—	—	—	—	
国県補助事業等	—					
関係市町の 役割分担 及び 費用負担	岐阜市	協議会を運営し、必要となる調査等を主体的に実施する。 事業実施にかかる費用を負担する。				
	関係市町	協議会の運営に協力し、必要となる調査等を連携して実施する。 必要に応じて事業実施にかかる費用を負担する。				
重要業績 評価指標 (KPI)	項 目	基準値	目 標	出 典		
	都市計画等に関する情報交換の実施回数	0 回	1 回以上	—		
SDGs 17 の目標	 					

連携協約の内容	地域振興
圏域住民の暮らしの充実に向けて、地域のにぎわい創出や市民活動支援及び雇用機会の確保等、地域振興に取り組む。	



事業名	(ウ 5-1) N P O 等支援の広域連携					
事業概要	専門性・機動性・先駆性を生かして、直面する課題への対応や行政では対応困難なサービスの提供を行うことができる N P O 等に対して、広域連携による情報提供・交流を支援し、より多様で幅広い分野の公益活動が生み出される中で、地域が活性化する都市圏の形成を目指す。					
関係市町	岐阜市、山県市、瑞穂市、本巣市、岐南町、笠松町					
事業費 (千円)	H30 (2018)	R1 (2019)	R2 (2020)	R3 (2021)	R4 (2022)	備考
	3,800	3,800	2,500	1,500	1,500	
国県補助事業等	—					
関係市町の 役割分担 及び 費用負担	岐阜市	各市町間の調整を行い、N P O 等への支援を主体的に実施する。 事業実施にかかる費用を負担する。				
	関係市町	自市町の N P O 等への支援を連携して実施する。 必要に応じて事業実施にかかる費用を負担する。				
重要業績 評価指標 (KPI)	項 目	基準値	目 標	出 典		
	イベントの来場者数	5,719 人 6,886 人	7,000 人/回	みんなの森ぎふ メディアコスモ ス来館実績		
SDGs 17 の目標						

連携協約の内容	災害対策の強化
圏域における災害対策の推進、減災及び防災体制の充実等、防災に関する連携体制の構築及び強化に取り組む。	

事業名	(ウ 6-1) 広域避難体制の整備・強化					
事業概要	平成 27 年度に圏域市町で締結した「岐阜圏域における越境避難に関する協定」等を踏まえ、河川氾濫時の越境避難等に係る協力体制の整備、強化に取り組む。					
関係市町	全市町					
事業費 (千円)	H30 (2018)	R1 (2019)	R2 (2020)	R3 (2021)	R4 (2022)	備考
	—	—	—	—	→	
国県補助事業等	—					
関係市町の 役割分担 及び 費用負担	岐阜市	越境避難に係る協力体制の整備・強化に関して主体的に取り組む。 必要に応じて事業実施にかかる費用を負担する。				
	関係市町	越境避難に係る協力体制の整備・強化に関して連携して取り組む。 必要に応じて事業実施にかかる費用を負担する。				
重要業績 評価指標 (KPI)	項 目	基準値	目 標	出 典		
	連携市町との共同 訓練又は会議の年 度開催回数	2 回	2 回以上	—		
SDGs 17 の目標						

事業名	(ウ 6-2) 消防業務の広域化					
事業概要	圏域市町における消防事務について事務委託方式により広域化し、消防体制の基盤の強化を図る。					
関係市町	岐阜市、山県市、瑞穂市、本巣市、北方町					
事業費 (千円)	H30 (2018)	R1 (2019)	R2 (2020)	R3 (2021)	R4 (2022)	備考
	5,965,604	6,228,015	6,071,988	6,031,477	6,031,477	
国県補助事業等	緊急消防援助隊設備整備費補助金 (国 1/2) 消防防災施設整備費補助金 (国 1/3 又は 1/2)					
関係市町の 役割分担 及び 費用負担	岐阜市	連携市町の消防事務を受託し、消防業務の広域化を実現して消防体制の充実強化を図る。 消防の事務委託に関する規約に基づき、各市町の消防事務を執行するために必要となる経費を算出し、委託料の支払いを受ける。				
	関係市町	消防事務を岐阜市に委託し、消防体制の充実強化を図る。 消防の事務委託に関する規約に基づき、消防事務を執行するために必要となる経費を、委託料として岐阜市に支払う。				
重要業績 評価指標 (KPI)	項目	基準値	目標	出典		
	広域化の参加市町数	5 市町	基準値を維持	岐阜地域 4 市 1 町広域消防運営計画		
SDGs 17 の目標	  					

連携協約の内容	環境保全・循環型社会の構築・推進
圏域の環境及び生物多様性の保全の推進や循環型社会の形成に向けて取り組む。	

事業名	(ウ7-1) 生物多様性の保全					
事業概要	生物多様性に対する理解の向上に向けた取り組みや、生態系や人の健康等に悪影響を及ぼす外来種への対策などにより、圏域の生物多様性の保全を推進する。					
関係市町	岐阜市、山県市、瑞穂市、本巣市、岐南町、笠松町、北方町					
事業費 (千円)	H30 (2018)	R1 (2019)	R2 (2020)	R3 (2021)	R4 (2022)	備考
	625	880	909	413	→	
国県補助事業等	-					
関係市町の 役割分担 及び 費用負担	岐阜市	生物多様性に対する理解の向上に向けた取り組みを推進するとともに、外来種対策を含めた生物多様性の保全に主体的に取り組む。 岐阜市でのイベント開催等、事業実施にかかる費用を負担する。				
	関係市町	事業実施において、各市町と連携して取り組む。 必要に応じて事業実施にかかる費用を負担する。				
重要業績 評価指標 (KPI)	項 目	基準値	目 標	出 典		
	生物多様性の認知度	43%	50%	環境に関するアンケート調査による認知度		
SDGs 17の目標	  					

イ 結びつきやネットワークの強化に係る政策分野



連携協約の内容	地域公共交通の確保
圏域住民の移動手段の確保及び利便性向上に向けて、地域公共交通の維持等に取り組む。	



事業名	(ウ 8-1) 地域に適した市（町）民協働型の公共交通の形成					
事業概要	市（町）民協働により地域公共交通を維持する仕組みづくりなど、地域に適した地域公共交通の構築に取り組む。					
関係市町	全市町					
事業費 (千円)	H30 (2018)	R1 (2019)	R2 (2020)	R3 (2021)	R4 (2022)	備考
	—	—	—	—	→	
国県補助事業等	—					
関係市町の 役割分担 及び 費用負担	岐阜市	連携する市町と共に、市（町）民協働により地域公共交通を維持する仕組みを検討する。 岐阜市の事業実施にかかる費用を負担する。				
	関係市町	事業実施に連携して取り組む。 自市町の事業実施にかかる費用を負担する。				
重要業績 評価指標 (KPI)	項 目	基準値	目 標	出 典		
	公共交通の維持に関する情報交換の実施回数	1 回	3 回	公共交通分野連携会議		
SDGs 17 の目標						



連携協約の内容	道路等の交通インフラやICTインフラの整備・維持
広域的な地域の連携を促す道路ネットワークの形成やICTインフラを活用できる環境づくりに向けて取り組む。	

事業名	(ウ9-1) 広域的道路網の整備促進					
事業概要	都市圏内及び都市圏外から圏内へとつながる幹線道路は、人、モノ、カネ、情報を呼び込み、物流などの各産業や救急医療体制を支えるなど、非常に大きな役割を果たすものであることから、これらの整備を促進するため、国や県などへの働きかけなどを行い、圏域内のネットワークづくりを進める。					
関係市町	全市町					
事業費 (千円)	H30 (2018)	R1 (2019)	R2 (2020)	R3 (2021)	R4 (2022)	備考
	2,543	2,547	2,505	2,683	2,683	
国県補助事業等	-					
関係市町の 役割分担 及び 費用負担	岐阜市	関係市町等で構成する期成同盟会等の活動に取り組むとともに、圏域内の調整を主体的に行う。 期成同盟会等の負担金等は、各期成同盟会等が定めるところによる。				
	関係市町	関係市町等で構成する期成同盟会等の活動に取り組むとともに、圏域内の調整を連携して行う。 期成同盟会等の負担金等は、各期成同盟会等が定めるところによる。				
重要業績 評価指標 (KPI)	項目	基準値	目標	出典		
	提言・要望活動の 実施回数	1回/年	1回/年	-		
SDGs 17の目標						



連携協約の内容	地域の生産者や消費者等の推進による地産地消
生産者と消費者との連携を促進し、圏域における地産地消や地域経済の循環に向けて取り組む。	



事業名	(ウ 10-1)「ぎふ〜ど」認定の広域化					
事業概要	圏域で生産された農産物等を取り扱う飲食店を「ぎふ地産地消推進の店（ぎふ〜ど）」として認定する岐阜市の事業を広域展開し、圏域の農産物等のブランド化を推進する。					
関係市町	岐阜市、山根市、瑞穂市、本巣市、岐南町、笠松町、北方町					
事業費 (千円)	H30 (2018)	R1 (2019)	R2 (2020)	R3 (2021)	R4 (2022)	備考
	441	227	222	236	236	
国県補助事業等	—					
関係市町の 役割分担 及び 費用負担	岐阜市	ぎふ地産地消推進事業を主体的に実施する。 事業実施にかかる費用を負担する。				
	関係市町	ぎふ地産地消推進事業に参加し、事業実施に協力する。 事業実施にかかる費用のうち、自市町に関する費用を負担する。				
重要業績 評価指標 (KPI)	項 目	基準値	目 標	出 典		
	圏域の認定件数 (延べ数)	118 件	160 件	—		
SDGs 17 の目標	 					





事業名	(ウ10-2) 学校給食での地産地消					
事業概要	圏域内で生産される食材を学校給食で使用し、圏域内の農業振興に寄与するとともに、児童生徒が圏域内の農業について学ぶ機会を提供する。					
関係市町	全市町					
事業費 (千円)	H30 (2018)	R1 (2019)	R2 (2020)	R3 (2021)	R4 (2022)	備考
	—	—	—	—	—	
国県補助事業等	—					
関係市町の 役割分担 及び 費用負担	岐阜市	各市町や関係団体との調整を行い、事業を主体的に実施する。 岐阜市での給食の供給にかかる費用を負担する。				
	関係市町	各市町や関係団体との調整に協力し、事業を連携して実施する。 自市町での給食の供給にかかる費用を負担する。				
重要業績 評価指標 (KPI)	項 目	基準値	目 標	出 典		
	学校給食での地産地消に関する情報交換の実施回数	0 回	1 回以上	教育分野連携会議		
SDGs 17 の目標	 					

事業名	(ウ10-3)「ぎふベジ」ブランド化の共同プロモーション					
事業概要	圏域の特産農産物を「ぎふベジ」と定義し、ブランド化及びプロモーション強化を推進し、圏域の特産農産物の認知度を高め、付加価値のついた商品ニーズを創造する。					
関係市町	岐阜市、山県市、瑞穂市、本巣市、岐南町、笠松町、北方町					
事業費 (千円)	H30 (2018)	R1 (2019)	R2 (2020)	R3 (2021)	R4 (2022)	備考
	1,500	1,500	15,866	11,578	11,578	
国県補助事業等	-					
関係市町の 役割分担 及び 費用負担	岐阜市	専用ホームページのリニューアルによる共同プロモーション、PRイベントの実施など事業実施に主体的に取り組む。 ぎふベジブランディング、ホームページ等事業実施に必要な費用を負担する。				
	関係市町	情報発信力の高い生産者など効果的なPRにつながる題材の提供やPRグッズによる情報の拡散等事業実施に連携して取り組む。 生産者動画の制作、ぎふベジBOOKの作成に係る費用を負担する。その他、必要に応じて事業実施にかかる費用を負担する。				
重要業績 評価指標 (KPI)	項目	基準値	目標	出典		
	ぎふベジの認知度	17.9% (H28年度)	26.0%	市政モニター		
SDGs 17の目標	 					

連携協約の内容	圏域内外の住民との交流・移住促進
地域間の相互理解を深める取組やI J Uターンの促進等、地域内外の住民との交流や移住及び定住促進に取り組む。	

事業名	(ウ11-1) 広報における情報発信の連携					
事業概要	連携市町の大規模イベント等の情報発信を相互に行うにあたり、圏域住民に対して、岐阜市及び連携する市町が発行する広報紙を活用して、積極的な参加を呼びかけ、イベントの入場者の増加と、圏域住民の各市町の状況の理解促進による一体感の醸成を図る。					
関係市町	岐阜市、山県市、瑞穂市、本巣市、岐南町、笠松町、北方町					
事業費 (千円)	H30 (2018)	R1 (2019)	R2 (2020)	R3 (2021)	R4 (2022)	備考
	—	—	—	—	—	
国県補助事業等	—					
関係市町の 役割分担 及び 費用負担	岐阜市	各市町の調整を行い、情報発信等の連携を主体的に行う。 岐阜市の広報紙発行等に係る費用を負担する。				
	関係市町	岐阜市が主体となって行う調整に協力し、連携して情報発信等を行う。 自市町の広報紙発行等に係る費用を負担する。				
重要業績 評価指標 (KPI)	項目	基準値	目標	出典		
	広報紙への相互掲載回数(延べ数)	—	30回	—		
SDGs 17の目標	  					



事業名	(ウ 11-2) T V 放映を活用した連携型の圏域 P R					
事業概要	都市圏の形成や、都市圏の情報を圏域住民に広くアピールし、圏域の一体感や、連携中枢都市圏制度の理解促進を図るため、T V 放映を行う。					
関係市町	全市町					
事業費 (千円)	H30 (2018)	R1 (2019)	R2 (2020)	R3 (2021)	R4 (2022)	備考
	467	726	475	475	475	
国県補助事業等	—					
関係市町の 役割分担 及び 費用負担	岐阜市	各市町の調整を行った上で番組の制作を行う。 T V 放映等に係る費用を負担する。				
	関係市町	岐阜市の番組制作に協力する。 広報番組を有する市町は、T V 放映等に係る費用を負担する。				
重要業績 評価指標 (KPI)	項 目	基準値	目 標	出 典		
	番組制作本数 (延べ数)	—	6 本	—		
SDGs 17 の目標	  					

事業名	(ウ 11-3) 岐阜連携都市圏の魅力発信					
事業概要	岐阜連携都市圏の取組や、圏域構成市町の魅力を様々な手法・媒体を利用して圏域内外に発信し、地域内外の住民の移住・定住につなげる。					
関係市町	全市町					
事業費 (千円)	H30 (2018)	R1 (2019)	R2 (2020)	R3 (2021)	R4 (2022)	備考
	—	810	461	—	→	
国県補助事業等	—					
関係市町の 役割分担 及び 費用負担	岐阜市	各市町の調整を行い、圏域の魅力発信に係る取り組みを主体的に行う。 事業実施に係る費用を負担する。				
	関係市町	岐阜市が主体となつて行う調整に協力し、連携して魅力発信に係る取り組みを行う。 必要に応じて事業実施に係る費用を負担する。				
重要業績 評価指標 (KPI)	項 目	基準値	目 標	出 典		
	魅力発信回数	—	5 回/年	—		
SDGs 17 の目標	   					

事業名	(ウ 11-4) ふるさと納税の共通返礼品事業					
事業概要	ふるさと納税返礼品として連携市町の地場産品を加える共通の返礼品事業を実施し、圏域の資源を活用した地域経済の裾野拡大と岐阜連携都市圏の認知度向上を目指す。					
関係市町	全市町					
事業費 (千円)	H30 (2018)	R1 (2019)	R2 (2020)	R3 (2021)	R4 (2022)	備考
	—	—	140	80	→	
国県補助事業等	—					
関係市町の 役割分担 及び 費用負担	岐阜市	共通返礼品として連携市町に提供する商品の選定を行う。 パンフレットの印刷製本に係る費用を負担する。				
	関係市町	共通返礼品として連携市町に提供する商品の選定を行うとともに、提供する事業者との調整を行う。パンフレットの必要部数に合わせ、費用を負担する。				
重要業績 評価指標 (KPI)	項 目	基準値	目 標	出 典		
	共通返礼品の品目数	—	12 品目	—		
SDGs 17 の目標						



ウ 圏域マネジメント能力の強化に係る政策分野

連携協約の内容	圏域マネジメント能力の強化
人事交流、外部からの人材を活用した合同職員研修等、圏域市町職員間の連携強化及び圏域市町職員の能力向上に取り組む。	

事業名	(ウ 12-1) 職員研修					
事業概要	合同研修等により、圏域の市町職員の能力向上を図る。また、合同研修等の際の情報共有や意見交換等を通じ、ノウハウの共有やさらなる資質向上に努めるとともに、職員間の連携強化に取り組む。					
関係市町	岐阜市、山根市、瑞穂市、本巣市、岐南町、笠松町、北方町					
事業費 (千円)	H30 (2018)	R1 (2019)	R2 (2020)	R3 (2021)	R4 (2022)	備考
	215	215	450	450	450	
国県補助事業等	—					
関係市町の 役割分担 及び 費用負担	岐阜市	各市町と研修内容や参加者等の調整を行い、事業を主体的に実施する。また、各市町が事業実施主体となる場合は、研修内容や参加者等の調整に協力し、事業を連携して実施する。 事業実施にかかる費用を当面負担する。また、各市町が事業実施主体となる場合は、原則、費用は負担しないが、必要に応じて事業実施にかかる費用を負担する。				
	関係市町	各市町と研修内容や参加者等の調整に協力し、事業を連携して実施する。また、事業実施主体となる場合は、各市町と研修内容や参加者等の調整を行い、事業を主体的に実施する。 必要に応じて事業実施にかかる費用を負担する。また、事業実施主体となる場合は、事業実施にかかる費用を当面負担する。				
重要業績 評価指標 (KPI)	項目	基準値	目標	出典		
	合同研修参加職員数	—	180人 (延べ数)	—		
SDGs 17の目標	 					

事業名	(ウ 12-2) 教員研修					
事業概要	圏域市町が実施する教職員研修に、相互に参加できる仕組みを構築し、教職員の資質向上に取り組む。					
関係市町	全市町					
事業費 (千円)	H30 (2018)	R1 (2019)	R2 (2020)	R3 (2021)	R4 (2022)	備考
	—	—	—	—	—	
国県補助事業等	—					
関係市町の 役割分担 及び 費用負担	岐阜市	各市町の研修受講の調整を行い、事業を主体的に実施する。 事業実施にかかる費用を負担する。				
	関係市町	各市町の研修受講の調整に協力し、事業を連携して実施する。 必要に応じて事業実施にかかる費用を負担する。				
重要業績 評価指標 (KPI)	項 目	基準値	目 標	出 典		
	合同研修の講座数	8 講座	8 講座	岐阜市教育研究所希望研修		
SDGs 17 の目標						

事業名	(ウ 12-3) 職員相互派遣					
事業概要	圏域市町での職員相互派遣などにより、圏域の市町職員の交流・連携強化に取り組む。					
関係市町	岐阜市、山県市、瑞穂市、本巣市、岐南町、笠松町					
事業費 (千円)	H30 (2018)	R1 (2019)	R2 (2020)	R3 (2021)	R4 (2022)	備考
	—	—	—	—	—	
国県補助事業等	—					
関係市町の 役割分担 及び 費用負担	岐阜市	圏域市町に職員を派遣し、職員の資質能力向上、交流強化に取り組む。 事業実施にかかる費用を負担する。				
	関係市町	圏域市町に職員を派遣し、職員の資質能力向上、交流強化に取り組む。 事業実施にかかる費用を負担する。				
重要業績 評価指標 (KPI)	項 目	基準値	目 標	出 典		
	自治体職員交流人数	6 人	30 人 (延べ数)	—		
SDGs 17 の目標						

事業名	(ウ 12-4) 航空写真共同撮影					
事業概要	固定資産税を適正に課税するために必要となる航空写真の定期的な撮影を共同で実施することにより事務作業の効率化を図る。					
関係市町	岐阜市、瑞穂市、岐南町、笠松町、北方町					
事業費 (千円)	H30 (2018)	R1 (2019)	R2 (2020)	R3 (2021)	R4 (2022)	備考
	—	—	19,388	16,586	16,586	
国県補助事業等	—					
関係市町の 役割分担 及び 費用負担	岐阜市	撮影が必要となる区域の航空写真撮影業務を実施し、連携市町に成果品を提供し、連携市町に対して各市町に関する費用を請求する。 撮影業務にかかる費用を負担する。				
	関係市町	撮影が必要となる自市町の区域の航空写真撮影業務の成果品を受領する。 撮影業務にかかる費用のうち、自市町に関する費用を負担する。				
重要業績 評価指標 (KPI)	項 目	基準値	目 標	出 典		
	航空写真撮影回数	—	1 回/年	—		
SDGs 17 の目標	  					

事業名	(ウ 12-5) 特別支援教育の充実					
事業概要	岐阜市が開催する「教育職員免許法認定講習会」を広域化し、連携市町の教員が参加できるようにすることで、圏域全体の特別支援教育のレベルアップを図るとともに教育環境の充実を目指す。					
関係市町	岐阜市、羽島市、山県市、本巣市、岐南町、笠松町、北方町					
事業費 (千円)	H30 (2018)	R1 (2019)	R2 (2020)	R3 (2021)	R4 (2022)	備考
	—	—	891	724	724	
国県補助事業等	—					
関係市町の 役割分担 及び 費用負担	岐阜市	教育職員免許法認定講習会開催を準備し、定員に空きが生じた場合、連携市町に案内する。 講習会開催にかかる講師報償費及び会場費等を費用負担する。				
	関係市町	教育職員免許法認定講習会に教員が参加する。 必要に応じて事業実施にかかる費用を負担する。				
重要業績 評価指標 (KPI)	項 目	基準値	目 標	出 典		
	講習会案内科目数	—	8 科目	教育職員免許法認定講習会		
SDGs 17 の目標						

事業名	(ウ 12-6) ICT 施策に関する情報共有					
事業概要	業務効率を向上させるためのシステム（RPA 等）導入や、テレワーク等の実現に向けた環境整備など、各市町が取り組む ICT 施策について情報共有、意見交換を行う。					
関係市町	全市町					
事業費 (千円)	H30 (2018)	R1 (2019)	R2 (2020)	R3 (2021)	R4 (2022)	備考
	—	—	—	—	—	
国県補助事業等	—					
関係市町の 役割分担 及び 費用負担	岐阜市	各市町と調整を行い、意見交換会を開催する。				
	関係市町	岐阜市が主体となって行う調整に協力し、連携して意見交換会を行う。				
重要業績 評価指標 (KPI)	項目	基準値	目標	出典		
	意見交換会の開催 回数	1 回 (令和 2 年度)	1 回	—		
SDGs 17 の目標						

岐阜連携都市圏ビジョン

発 行 岐阜市

〒500-8701 岐阜県岐阜市司町 40 番地 1

編 集 岐阜市企画部政策調整課

TEL : 058-214-2039 FAX : 058-264-1719

E-Mail : chousei@city.gifu.gifu.jp

発行日

策 定 平成 30 年 (2018 年) 3 月

第 1 回改定 平成 31 年 (2019 年) 3 月

第 2 回改定 令和 2 年 (2020 年) 3 月

第 3 回改定 令和 3 年 (2021 年) 3 月

第 4 回改定 令和 3 年 (2021 年) 10 月

※ビジョン改定時は、「第三章 連携協約に基づき推進する具体的取組」の内容を追記・変更しています。